EDICION DE 28 PAGINAS
PRECIO EN TODO EL PAIS
30 CENTAVOS

LA NACION

AÑO X. SUSCRICION: Por un año, $ 90.— Por 6 meses, $ 48.— Por 3 meses, $ 26.— Por un año, extranjero, $ 150
SANTIAGO DE CHILE, MARTES 29 DE JUNIO DE 1926
TELEFONO INGLES 3113 . 3114 AGUSTINAS 1253 . 1269
Núm. 3,453

marca
Son las mejores del

DEFENSA DE DON FRANCISCO DE CASO EN EL PROCE
DEL BANCO ESPANOL DE CHILE

VERSION TAQUIGRAFICA DEL ALEGATO DEL ABOGADO DON ALFONSO REVECO EN LAS AUDIENCIAS DEL 24 Y 25 DE JUNIO DE 1926 ANTE LA ILTMA. CORTE DE VALPARAISO

(CONTINUACION)

El peritaje sobre la cuenta "de Caso y Cía.", que voy a leer por ser de poca extensión, dice así: "Caso y Cía. "Con autorización del Consejo esta firma tenía desde el 29 de Marzo de 1913 un crédito en cuenta corriente por $ 270,000. El socio principal es Francisco de Caso, consejero y presidente del Banco y seguramente por esto el ex-gerente M. Castro V., sin solicitar el acuerdo del Consejo, permitió sobregiros en la cuenta corriente hasta por $ 3.249 mil 573.99 en 27 de Junio de 1925. Además de la cuenta citada en el párrafo anterior, Caso y Cía. mantuvo desde el año 1922 una cuenta corriente en oro de 18 d, y en ella llegó a sobregirarse en Setiembre 9 de 1925 hasta $ 423,281.26 oro 18 d, sin acuerdo del Consejo y con el conocimiento del ex-gerente M. Castro V. Para mejor conocimiento de US. anotamos a continuación los saldos deudores de las cuentas a fines de cada semestre a contar desde Junio de 1925:

	Moneda corriente	Oro 18 d
1920 Junio 30	$ 1.025,120.74	———
1920 Diciembre 31	753,232.85	———
1921 Junio 30	928,394.85	———
1921 Diciembre 31	1.242,689.78	———
1922 Junio 30	1.293,874.68	327.288.02
1922 Diciembre 31	1.228,628.79	342.343.22
1923 Junio 30	1.646,602.95	357.626.82
1923 Diciembre 31	1.894,799.15	372.249.82
1924 Junio 30	2.378,805.08	387.305.12
1924 Diciembre 31	2.788,612.77	403.142.02
1925 Junio 30	2.549,573.91	419.357.28

"Producida para el Banco la situación de tener un deudor por más de cuatro millones de pesos sin conocimiento del Consejo y sin garantía de ninguna especie, una comisión de Consejeros, que según nos dicen tenía facultad para normalizar esta clase de deudas resolvió consentir que Caso y Cía. firmara diez pagarees por un total de $ 4.215,919.70. Con posterioridad a la firma de los pagarees, el 3 de Setiembre de 1925, Francisco de Caso y Cía. suscribe una escritura pública de reconocimiento de las deudas de Caso y Cía. y en garantía hipoteca varias propiedades. En la actualidad Caso y Cía adeuda $ 3.515,910.73, en ocho pagarees con vencimientos semestrales a contar desde el 30 de Junio de 1926 hasta el 31 de Diciembre de 1929 y $ 184,097.91 saldo de cuenta corriente, al 30 de Enero de 1926."

Tal dice el peritaje, Ilustrísimo Tribunal, en el que como se ve hay afirmaciones que no tienen carácter de gravedad alguna.

Se establece en él los sobregiros, año a año, con sus correspondientes saldos y se dice que ellos se hicieron sin acuerdo del Consejo y con conocimiento de don Manuel Castro Valdivia, **quien seguramente, por ser Presidente del Banco don Francisco de Caso,** los admitía.

Veamos, Ilustrísimo Tribunal, si hay motivo para pensar en la forma dubitativa en que lo hacen los señores peritos en su informe.

En primer lugar, de la misma razón que se da en los informes como explicación de la admisión de los giros de "Caso y Cía." por parte de don Manuel Castro, se desprende que no existía connivencia entre ellos y que, la única consideración que primaba en el Gerente era el respeto al Presidente. Como se ha visto en los peritajes anteriores, **no ha sido el respeto la causa** de los juegos de cheques, de las ventas de libras, de los préstamos en moneda corriente y en esterlino, de las letras de favor que se pagan por el mismo que las descuenta y de otras cosas que los señores peritos sientan como verdaderas que yo no tomo ni hago mías, sino que saco de los tantas veces citados informes.

Además se desprende de ese peritaje la consideración anteriormente expuesta al tratar el de don Francisco de Caso, esto es, que no hay cheques ni préstamos con ninguno de los gerentes o sub gerentes del Banco, que pueda hacer presumir la connivencia o la retribución de servicios por parte de éstos, por medio de sobregiros.

En segundo lugar, Ilustrísimo Tribunal, el propio peritaje comprueba que el saldo deudor de "Caso y Cía." es de una fecha muy anterior a su carácter de Presidente del Banco Español de Chile, no pudiendo, por lo tanto, sostenerse como razón atendible, que fuera el respeto a tal dignidad de uno de los socios de esta firma comercial, la causal determinante del visto bueno de los sobregiros.

En tercer lugar, Ilustrísimo Tribunal, no hay tampoco en la cuenta corriente que analizo, ninguna disimulación de saldo en épocas de balances, fenómeno que como ya he repetido tantas veces, se encuentra en casi todos los demás informes de los peritos.

Soy de los que creen que tal rebaja de saldos no importa delito alguno, a pesar de los esfuerzos hechos para darles el carácter de engaño a las autoridades del Banco. En todo caso, ella revela que había una revisión efectiva por parte de los inspectores, porque sólo se explica el hecho de disimular una cosa, cuando hay el peligro de que esa cosa sea sorprendida, por quien tiene la inspección de ella.

Es un hecho entonces, Ilustrísimo Tribunal, que la revisión de las cuentas corrientes se hacía y que los señores revisores cumplían su cometido en forma completa, ya que para evitar su ojo avizor los señores deudores rebajaban sus saldos por los medios más convenientes y rápidos. Si don Francisco de Caso y si la firma Caso y Cía. nada de esto hicieron, lógico es considerar que nada temían y que la situación de ambas cuentas corrientes era plena y absolutamente conocida de los administradores, de los inspectores, de los revisores y del Consejo mismo del Banco.

Creo haber dejado plenamente establecido ante el Iltmo. Tribunal, que los peritajes en que el señor juez a-quo funda parte de su convicción para declarar reo a don Francisco de Caso, lejos de establecer la culpabilidad de éste, sirve, a contrario censo, por estudio comparativo que de ellos he hecho, para hacer ver su inocencia y la profunda injusticia con que se ha juzgado a mi patrocinado.

Llego, Ilustrísimo Tribunal a una parte importantísima de esta defensa; a la más desconocida y difícil, a la que más me ha costado desentrañar, lo que sólo he podido hacer por la benevolencia y justicia de V. S. Iltma., que me permitió por una resolución anterior, leer e imponerme de las actas del Banco Español de Chile.

Estas actas también se citan por el señor Ministro Visitador como piezas de convicción en su auto declaratorio de reo, y yo pido al Iltmo. Tribunal que al fallar esta apelación, tenga a la vista esos documentos, o pida la agregación de copia autorizada de ellos. También hago presente que observe el Tribunal si en el cuaderno principal del proceso se encuentran agregadas esas actas y, caso de estarlo, si la copia es completa desde su encabezamiento, porque un acta no puede decirse que es perfecta, cuando se extrae solamente de ella lo relativo a Barcelona, sin que se deje constancia de quien presidió ni quienes asistieron. ¿Cómo se puede fijar la responsabilidad de los que toman un acuerdo si no se conoce el nombre de las personas que concurrieron a él?

¿Cómo se puede hacer esta división tan cómoda entre señores implicados y no implicados si no se sabe quiénes asistieron? ¿Cómo se pretende quiénes lo sabían todo y quiénes no sabían nada, si no se ha investigado la concurrencia y asistencia de los señores consejeros del Banco a las reuniones de directorio y que son las únicas que pueden fijar la responsabilidad?

Voy a aclarar este enigma, Ilustrísimo Tribunal.

En el libro 7.o, folio 144, he encontrado la sesión del 29 de Diciembre de 1920, que presidió don Fernando Rioja, con asistencia de los consejeros señores Arrieta, de Caso, Fernández, Puelma Besa, Torres, Ugarte y el Gerente. Dice el acta: "Se acordó conferir a don Enrique Jara Torres el siguiente poder: 1.o Destituír y suspender en el ejercicio de sus funciones a cualquier empleado, comisionista, o agente, sin distinción alguna, que el Banco tenga a su servicio en el Reino de España, y revocar y dejar sin efecto los poderes o mandatos que dichos empleados, comerciantes, o agentes, se les hubiere conferido en Chile, en España o en cualquiera otra nación.

"2.o Revocar toda clase de mandatos o sustituciones de mandatos que estuvieran vigentes en España o en cualquiera otra nación que no sea Chile y sean dichos mandatos generales o especiales y otorgados en cualquier tiempo sin reserva ni distinción alguna.

"3.o Inscribir o registrar en las oficinas competentes las revocaciones o cancelaciones de mandato, o mandatos que fueren necesarios, ejecutando todos los trámites del caso. Queda facultado don Fernando Rioja para firmar el poder correspondiente."

¿Qué impresión deja, Ilustrísimo Tribunal, el acta que acabo de leer? Que es imposible que un acuerdo de esta trascendencia se haya tomado sin comentario; que es imposible que un poder de esta naturaleza no haya sido discutido siquiera, que es imposible que un Consejo de la importancia del que tenía el Banco Español de Chile hubiera acordado un mandato tan amplio, sin reservas, para revocar toda clase de mandatos, sin haber tomado conocimiento de la situación grave que se pretendía corregir; y que es imposible, por último, que el señor Puelma Besa, una de las más conspicuas figuras de los no implicados, no hubiera sabido para qué era ese poder ni qué sucedía en Barcelona.

Sin embargo, Iltmo. Tribunal, nadie sabe nada de nada...

Esta no es una conclusión mía solamente. Los peritos dicen igual cosa, como lo voy a demostrar: En el documento de fojas 522 estos dicen: "Al conferir en la sesión del 29 de Diciembre de 1920 los consejeros Arrieta, de Caso, Fernández, Puelma Besa, Torres y Ugarte, el poder a don Enrique Jara T. comisionándolo para la inspección de la oficina de Barcelona, ellos, sin duda, debieron sospechar que lo que había ocurrido en la sucursal española era de gravedad y parece probable que los informes suministrados por don Enrique Jara Torres sólo lo llegaron a conocimiento de los señores Rioja, Castro y de Caso y que, una vez resuelto el cierre de la oficina de Barcelona, a mediados del año 1923, y regresado el señor Jara Torres a Chile no hubieren mostrado ningún interés por conocer en detalle los resultados de la inspección del señor Jara."

Como se ve, Ilustrísimo Tribunal, a los peritos se les ocurrió también que era raro que se tomaran acuerdos de tanta trascendencia y nadie supiera nada.

En seguida, Ilustrísimo Tribunal, en el folio 150, sesión del 4 de Enero de 1921, siempre con la presidencia del señor Rioja, y con la asistencia de los señores de Caso, Puelma Besa, Torres, Ugarte, Gutiérrez y el Gerente, se continúa la cuestión de Barcelona y se trata de los sueldos que se pagarían al señor Jara Torres por su viaje a España, acordándose darle una gratificación de $ 50,000, doble sueldo y los gastos de viaje.

No parece posible que personas celosas del cuidado del patrimonio del Banco, no conocieran el motivo de por qué se enviaba un empleado a Barcelona en semejantes condiciones y que de este acuerdo no tuvieran la menor noticia los señores Gutiérrez y Puelma Besa, que figuran como asistentes y que, por su especial preparación, estaban en condiciones, tanto o más que los otros de discutir y concurrir al acuerdo. Pero, Ilustrísimo Tribunal, de esto sabe el señor de Caso únicamente...

Sigamos. En el folio 150, sesión del 7 de Abril de 1921, presidiendo el señor Rioja y con asistencia de los señores de Caso, Gutiérrez, Puelma Besa, Torres, Ugarte y el Gerente, se toma el siguiente acuerdo que leo textualmente.

"**Oficina de Barcelona**: El señor Presidente impuso al Consejo de la situación producida en Barcelona, por la aguda crisis que existe en dicha plaza, y por algunos negocios desgraciados concertados por los antiguos apoderados de esa sucursal señores Raimundo Batista y Pedro Canpá, a quienes **ha debido separar de sus cargos** porque procedieron contrariando las expresas y reiteradas instrucciones de la Oficina Central, a la cual tampoco dieron cuenta de las operaciones o negocios que autorizaban, y ni aún a los propios consultores de la Oficina.

"Desde luego, se acordó facultar ampliamente al señor Presidente don Fernando Rioja, para que pudiera tomar las medidas administrativas urgentes, dando por aprobadas las que ya se han tomado al respecto.

"Se acordó asimismo cablegrafiar al representante oficial del Banco, don Enrique Jara Torres, para que procediera a la brevedad posible a la liquidación del salitre sin colocar, que dispone la oficina, aunque para ello haya **necesidad de sacrificar parte del precio.**"

Ya lo ha oído el Ilustrísimo Tribunal, que el acta dice "el señor Presidente impuso al Consejo de la situación producida en Barcelona" y que es imposible, absolutamente imposible, que los señores Puelma Besa y Gutiérrez, como asimismo todos los demás consejeros, no oyeran esta exposición del Presidente, ni tomaran parte en un acuerdo tan grave, como liquidar el salitre, perdiendo parte del precio y sacrificando algo que era parte del capital del Banco. ¿Cómo era posible que estos acuerdos se tomaran sin conocimiento, sin discusión, sin que se impusieran siquiera los señores directores no implicados?

Viene en seguida la importantísima sesión del 6 de Julio de 1921, que rola en el folio 162 del libro de Actas del Banco, que preside el señor Rioja y a la que asisten los señores Arrieta, de Caso, Fernández, Gutiérrez, Torre y Ugarte, sirviendo de Secretario el Gerente. En esta sesión, se da cuenta de los datos llegados a la oficina de todas las sucursales del Banco y se procede a confeccionar el detalle de la memoria que debe presentarse a la Junta General de Accionistas. Se estampa allí que hubo pérdidas en Vallenar, Calera y Barcelona. Se dice que las pérdidas de Barcelona fueron de $ 633,378.21 y que exceptuadas las tres oficinas antedichas todas las demás dejaban utilidades.

En seguida, y esto es lo más importante, **se acuerda rebajar de las utilidades, la suma de 2 millones 573 mil 614 pesos 90 centavos por postergaciones por cuenta de la oficina de Barcelona.**

Examinando este acuerdo a la luz de la lógica más elemental, se llega a la conclusión de que dichas pérdidas, que eran de cuenta de la oficina de Barcelona, se cargaban a las utilidades generales del Banco porque se consideraba que aquella oficina no estaba en condiciones de cargar con ellas. Sin embargo, Ilustrísimo Tribunal, aunque esto parezca ya un estribillo, **no se conocían las pérdidas de Barcelona...**

Hay más aún. En la sesión de Setiembre 13, de 1923, que rola en el folio 186, que preside el señor de Caso, y a la que asisten los señores Gutiérrez, González, Osuna, Fernández, Zardoya y el Gerente, se da cuenta de un informe del abogado de la oficina de Barcelona, señor Ventosa, que dá datos sobre las fuertes contribuciones que correspondería pagar a aquella oficina con motivo de la nueva ley de Bancos próxima a regir en España; y con el mérito de este informe, se acuerda **liquidar la oficina.**

Todo acuerdo, Ilustrísimo Tribunal, presupone una deliberación e indica el resultado de una discusión previa, de tal modo que es evidente que en esa sesión se ha discutido y se han cambiado ideas sobre la situación de Barcelona, sobre los datos enviados desde allá, sobre cuáles eran sus pérdidas, sobre el informe del abogado español y sobre la conveniencia de mantener o no aquella sucursal ante las fuertes contribuciones que iban a sobrevenir. En tal debate, como es lógico, ha debido tomar participación, tratándose de un punto de derecho y de un informe de un colega español, el consejero señor Gutiérrez, que era el único abogado presente entre los directores. De otro modo no se comprendería a qué asistían los señores consejeros a las sesiones, sobre todo a las de la importancia de la que señalo, a no ser que tuviera razón don Guillermo Rivera, que dijo en su recordado alegato ante estos estrados, que las sesiones del Consejo del Banco se celebraban cerca del comedor y que los almuerzos terminaban envueltos en el humo de regios habanos... Lo que puedo decir, sin peligro para mi patrocinado don Francisco de Caso, por ser de una modestia y sobriedad proverbiales.

Además, tenga el Ilustrísimo Tribunal presente, de que en Setiembre, sólo en Setiembre de 1923, se acordó liquidar la oficina de Barcelona y que, por consecuencia, no puede estimarse que antes de esta fecha, pudieran darse por establecidas definitivamente las pérdidas ni mucho después tampoco, ya que es sabido cómo se hace y cuánto demora una liquidación.

Vuelvo a insistir que estas actas se tengan a la vista y que se aprecien por el Ilustrísimo Tribunal como elementos de prueba en favor de mi defendido.

En la sesión del 18 de Octubre de 1923, que rola en el folio 146 del libro respectivo, que preside el señor de Caso y a la que asisten los señores Gutiérrez, Osuna, Fernández, Zardoya y el Gerente, se acuerda dar poder a los señores Leeser, Ostalé y Alvarez Gallo para **liquidar la oficina de Barcelona.**

Con su mérito, insisto en las observaciones anteriores y en que indudablemente en ella ha debido continuar la discusión sobre los asuntos de aquella oficina.

Vienen después las sesiones del 31 de Diciembre de 1923 y del 14 de Enero de 1924, en la primera de las cuales se dá cuenta del balance del semestre y se castigan las pérdidas de Barcelona en $ 393,710. En la segunda se amplía el poder conferido a los señores Lesser, Ostalé y Alvarez Gallo, lo que revela que existía el propósito de tomar más serias y enérgicas medidas en vista de los datos que desde allá se enviaban.

También se nota, Ilustrísimo Tribunal, el propósito evidente de castigar poco a poco las pérdidas de esa oficina, de liquidarla con prudencia, de ajustarse a las reglas de la buena práctica financiera, todo esto por acuerdo unánime del Directorio, sistema que continuó el mismo señor Nieto, en la memoria última del Banco que leía ayer y que revela su perfecto concurso a esta política.

Llegamos a la sesión del 14 de Enero de 1925, que preside el señor de Caso y a que asisten los señores Puelma Besa, Fernández González, Gutiérrez y Osuna y los consejeros de Santiago, señores Zuloeta, Camino, Castellá Granja, García Paz y Matte Gormaz, sirviendo de secretario el señor Enrique Jara Torres. Esta fué la última sesión de Directorio presidida por el señor de Caso y en ella se acuerda elegir la mesa directiva para el año 1925.

El Presidente señor de Caso manifiesta en ella su propósito decidido de no continuar en el cargo con que lo habían distinguido, y agrega que habiendo sido elegido director el señor Nieto, lo propone para Presidente del Banco, rogando a sus amigos le presten su apoyo para esa elección. Se acepta esta indicación y se deja constancia del sentimiento con que el Consejo ve alejarse de su puesto al señor de Caso.

Debo aquí hacer un paréntesis. El señor Nieto, en su viaje a España, había obtenido numerosos poderes de accionistas de esa nación y se había hecho el portavoz de un grupo de elementos descontentos con la política del Banco. El señor de Caso, ante el deseo de subsanar estas dificultades y de evitar cualquiera clase de perturbaciones, lejos de aferrarse a su puesto, quiso servir la causa del interés general y procurar un avenimiento entre las distintas corrientes en que estaba dividida la opinión de los accionistas. Al efecto, llamó a su casa de Quilpué a don José Rodríguez Rivas, y le propuso que sirviera de intermediario para ofrecer la Presidencia al señor Nieto, lo que hacía apartándose del pensamiento de un grupo considerable de accionistas, sin duda el más fuerte, que resistían al señor Nieto por su presidencia anterior, que fué desastrosa y en que se hicieron negocios, no quiero decir que por su culpa, circunscritos a determinadas personas y que tuvieron pésimo resultado. Sin embargo, la influencia del señor de Caso, logró hacer entrar al señor Nieto, en la forma que indica el acta a que me he referido.

⁂

En este período del Banco, comienzan las actividades de los señores Consejeros no implicados, actividades que hace suyas en seguida la Superintendencia de Bancos, con un famoso informe acusatorio a que me referiré en seguida y que por su científico desarrollo, forman también el espíritu que guió al juez investigador de este proceso, cuyos certeros puntos de vista se vieron esta vez engañados en el confuso laberinto de este complicadísimo asunto.

El informe a que me refiero lleva las firmas de don Ramón Puelma Besa, don Eliseo Gutiérrez, don José Osuna y don José Rodríguez Rivas, y tiene la fecha del **28 de Noviembre de 1925,** uno o dos días antes del cierre del Banco Español de Chile, circunstancia que es preciso no olvidar, para apreciar los hechos que en seguida expondré.

Estos señores formaban parte de una comisión nombrada por el Consejo del Banco para hacer una inspección de las obligaciones de la Cartera de la Institución, y en la última sesión de ese Consejo, cuando ya, por la torpeza con que se había procedido, se sentía crugir el edificio financiero del Banco, acudieron con un informe acusatorio sobre las distintas personas vinculadas al Banco que tenían fuertes saldos deudores y que eran, a juicio de ellos, los señores Fernando Rioja (Sucesión), Arturo Rioja Ruiz, Alberto Rioja Ruiz, Fernando Silva Maquieira, Manuel Castro Valdivia, Luis Larraguibel, Emilio Etchegaray, Francisco de Caso, Caso y Cía., Manuel González, González Soffia y Cía., Juan Zardoya, Eugenio Rodríguez, Rafael Cruz y Germán Ugalde.

Cuando se dió lectura a él, el Sr. de Caso dijo que no era posible que lo colocasen allí, porque estimaba que no debía nada al Banco, pues su cuenta personal estaba garantida con más de un millón y medio en bonos, valores y acciones que tenía a la fecha en la Custodia del Banco, las que ahora estaban en carácter de prenda, y porque en cuanto a Caso y Cía., que era una sociedad comercial con personalidad aparte, su deuda estaba afianzada con propiedades de su pertenencia de valor de más de tres y medio millones de pesos, sobre las que había constituído hipoteca. Todos los Directores, Iltmo. Tribunal estuvieron de acuerdo en que debía eliminarse a la persona del Sr. de Caso, y don José Rodríguez Rivas lo llamó a una de las salas adyacentes para mostrarle el informe en que se había tarjado todo lo referente a su persona.

Todo esto quedó en nada, porque el pánico del desastre al primer rugido de la tempestad, hizo que aquello se olvidara y el informe se pasó apuradamente sin la enmendatura hecha con respecto al señor de Caso, consumándose así la enorme injusticia de hacer recaer el peso de la acusación sobre un hombre que no sólo había afianzado su deuda personal con valores cuatro veces superiores, sino también la deuda de la casa comercial de que era socio, con todas sus propiedades y bienes. Esto no sólo es una deslealtad, sino además un contrasentido.

Sin embargo, Ilustrísimo Tribunal, a pesar de esto, ninguno de los cargos que en general hace dicho informe alcanza a mi patrocinado, como voy a demostrarlo: En su número primero, dice que los créditos que enumera se han generado o ampliado a espaldas del Consejo de Administración. En el curso de mi alegato he demostrado lo contrario. En su número segundo, declara que se ha tratado de ocultar estos créditos a los revisores de cuentas que nombra el Consejo de Administración y a los revisores que nombran los accionistas, lo que no alcanza al señor de Caso ni a Caso y Cía., porque han establecido los peritajes que él no hacía esta clase de rebajas. Agrega más adelante que en las proximidades de los balances se realizaban operaciones ficticias y que igualmente se hacían otras en libras esterlinas, dólares u oro, para encubrir o disimular los saldos, lo que tampoco alcanza a mi defendido, según el mérito de los mismos peritajes indicados. Se dice por último, que a partir del año 1920, se dejó de llevar índice de las actas de sesiones del Consejo y es un hecho indubitado, Ilustrísimo Tribunal, que en ese año el señor de Caso no era Presidente del Banco.

Como se vé, ninguno de estos cargos alcanza a mi patrocinado.

Lo más extraño, Ilustrísimo Tribunal, lo más raro, lo que demuestra la precipitación con que fué hecho este informe, y el pánico que dominaba a los firmantes, es su parte final, que parece preparada para eludir responsabilidades y evitar la solidaridad que en mucho de los actos que se califican de punibles, hubo entre todos los miembros del Directorio. Esa parte final, dice así:

"Al tomar conocimiento de los hechos que desconocíamos en absoluto, y que sólo hemos logrado conocer mediante esta investigación, formulamos nuestra protesta por escrito, sin perjuicio de las que verbalmente hemos formulado ante el Sr. Presidente a medida que íbamos descubriendo los hechos irregulares, dejando constancia de que si hubiéramos conocido estas irregularidades en su debida oportunidad, también habríamos protestado de ellas y adoptado las medidas del caso.

"La Comisión, aunque no ha logrado terminar todos los arreglos a que ya se ha referido, cree que no debe demorar por más tiempo este informe a fin de que se adopten las medidas que aconseja la Ley".

"Valparaíso, Noviembre 28 de 1925. — (Firmados): **Ramón Puelma Besa.— Eliseo Gutiérrez.— José Osuna y José Rodríguez Rivas**".

No es mi ánimo hacer comentarios sobre personas determinadas, y cuando a ellas he debido referirme, no ha sido con el propósito de molestarlas. Esto lo digo, Ilustrísimo Tribunal, porque este informe lleva la firma de don José Rodríguez Rivas, que en uno de los peritajes que anteriormente leí, facilitaba letras, con las que se rebajaban saldos, a uno de los afectados en este proceso, lo que olvidó sin duda en la precipitación a que antes me he referido.

La situación moral de mi defendido está, Ilustrísimo Tribunal, a salvo de toda suspicacia.

Era el accionista más fuerte entre los Directores del Banco Español, y no vendió ninguna de sus acciones, según está comprobado en autos. Tal vez era el que más propiedades tenía, todas adquiridas antes de estos sucesos, y gran parte antes de su Presidencia del Banco y tampoco transfirió el dominio de ninguna, ni aún cuando ya se preveía una situación difícil para la Institución. Siempre afrontó las consecuencias con serenidad, con profunda honradez, con esa confianza espartana que dá la conciencia del deber cumplido..

Esta actitud hay que ponerla en parangón con la de otro Director, que me merece mucho respeto, pero que asustado de las consecuencias, llevó sus fondos al Banco Chile, provocando en éste la natural suspicacia que tal acto significaba cuando ya corrían rumores acerca de la situación del Banco Español de Chile. Téngase en cuenta que aquel Banco fué el primero en no admitir en canje los cheques de éste, lo que en gran parte determinó violentamente la corrida de los fondos y el cierre.

Se han acompañado a los antecedentes cartas de todos los comerciantes más prestigiosos de esta plaza, que declaran sobre la irreprochable conducta comercial del señor de Caso, figurando entre ellas firmas como Gibbs, Grace, Schernau, Huth, y muchas más que no leo para no cansar la atención de V. S. Iltma., aparte de las declaraciones de don René Poudensan, don Nicolás Delpino, don Guillermo Purcell, y otros que constituyen verdaderas personalidades de nuestro mundo comercial y social. A pesar de ésto, Iltmo. Tribunal, y de todos los antecedentes que he hecho ver y que dejan la absoluta certidumbre de su irresponsabilidad, sólo a ciertas y determinadas personas se les cree en este proceso sobre la fé de su palabra y al Sr. de Caso, no se le cree ni sobre ella, ni sobre todo lo que dice el mérito mismo del proceso. Creo, pues, que he tenido razón, cuando he dicho que no se mide con la misma vara...

Respecto a las pérdidas de Barcelona, que he analizado anteriormente y cuya totalidad se hace recaer sobre el señor de Caso, que no intervino en la fundación de esta oficina, ni en sus manejos, ni en su desastre, ni en su liquidación, cabe hacer la siguiente observación, en cuanto a la falsedad de los balances que se supone cometida con él: el Gerente del Banco don Manuel Castro Valdivia, según dice el informe de la Superintendencia de Bancos, el 25 de Junio de 1921 (CUANDO EL Sr DE CASO NO ERA PRESIDENTE) dirige al Director en Barcelona señor Jara Torres el siguiente cablegrama: "CUENTA GANANCIAS Y PERDIDAS ARREGLE DE MODO QUE PERDIDA NO SEA SUPERIOR PESETAS 500,000, DEJANDO RESTO PENDIENTE". El señor Jara Torres acató esta orden enviando un balance que reconocía una pérdida de 498,723.18 pesetas, si bien es cierto de que por carta escribió al gerente de Valparaíso, informándole que, para encuadrarlo dentro de las cifras fijadas, había debido considerar como buenos todos los saldos dudosos de cuentas corrientes, cargando intereses sobre los mismos y dando también, el mismo señor Jara, varios otros datos en este sentido.

¿Qué responsabilidad cabe por esto al señor de Caso? No era en ese tiempo Presidente; y en cuanto Director, ¿a qué se atenía? ¿Al balance oficial que el señor Jara enviaba o a la carta personal que dirigía al señor Gerente del Banco? Yo más que nadie creo en la sinceridad y en la inculpabilidad del señor Jara, pero las circunstancias en aquella ocasión le obligaron a desempeñar el papel mitológico del Dios Jano.

Ahora bien, Ilustrísimo Tribunal, ¿se procedió con tino por parte del Directorio no implicado en los últimos momentos de administración del Banco? Creo que no. El afán de reemplazar hombres, de hacer predominar círculos, de salvar la propia responsabilidad antes que nada, de presentarse como víctimas o como salvadores, los llevó a los nuevos Directores por sendas absolutamente peligrosas y quiero creer que ellos mismos se espantaron cuando vieron las huellas de sus propios pasos. Así lanzaron a la publicidad en "El Mercurio" del Sábado 28 de Noviembre de 1925, la noticia de la constitución del nuevo Banco Español de Chile consolidado, en la que se anuncia que el Banco Español antiguo será adquirido en $ 40.000,000. ¿Qué representa para un Banco que tiene $ 60,000,000, y 24 millones de reservas el ser adquirido por otro en $ 40.000,000? Poco menos que la quiebra. La noticia produjo sus efectos y el Banco amanecía con sus puertas cerradas dos días después.

Esto sirve, Ilustrísimo Tribunal, para apreciar en qué forma se produjo el cierre del Banco y quién causó la alarma y más que eso, para considerar si los Directores que han sido tan vituperados, procedían mal cuando obraban con la cautela suficiente, considerando los enormes peligros que ocasiona el más leve quebranto del crédito financiero de una institución bancaria.

La prueba más evidente de esto, es que el solo conocimiento amplio de los asuntos de Barcelona, trajo por consecuencia la caída del Banco y la negativa de ayuda de las instintuciones similares. Muy al contrario procedieron los Directores del Banco Chile y Argentina, que con admirable política, reduciendo poco a poco sus pérdidas, cerrando la oficina de Valparaíso para dejar solo la de Punta Arenas, han conseguido una reacción total que muy pronto dará sus resultados con la apertura de sus oficinas en esta plaza.

La Colonia española, Ilustrísimo Tribunal, que es la más seriamente afectada por la catástrofe del Banco Español de Chile, se ha hecho oír en sus órganos de prensa en valientes artículos que expresan su manera de apreciar las personas y los hechos en este ruidoso proceso. Aquí tengo en mi mano algunos de esos periódicos, "La España Nueva", por ejemplo, que dice en el encabezamiento de uno de sus artículos: "PUDO EVITARSE LA CAIDA DEL BANCO ESPANOL DE CHILE? DON RAMON NIETO NO ES LA CABEZA QUE REQUIERE UN BANCO. A EL LE ALCANZA LA MAYOR RESPONSABILIDAD DEL DESASTRE." En seguida, repitiendo la misma pregunta, contesta el articulista que "sí", que pudo evitarse y agrega textualmente: "¿Cómo entonces ocurrió ese desastre que hoy se lamenta? "Porque la impericia y vanidad de don Ramón Nieto así lo quiso". Esto dice "La España Nueva" del 23 de Enero de 1926.

En el mismo periódico, en su número 6 de Febrero de 1926, se publica una carta en que se alude al número anterior y se pregunta: **"Por qué tanto apuro en formar el nuevo Banco? ¿Por qué no se dan los nombres de los directores que especularon con la baja de las acciones últimamente, por qué no se da el nombre de un dirigente que aseguran prestó un gran número de acciones del Banco al interés del 25 por ciento para serle devueltas en Enero?**

No quiero cansar al Iltmo. Tribunal con este ya largo alegato, leyendo otras publicaciones que como las anteriores, revelan el ambiente que domina en la Colonia española que, como lo he dicho, ha sido el alma, el nervio y la fuerza misma del Banco Español de Chile.

⁂

Creo en esta larga exposición de los hechos, cruel a veces, pero necesaria para formar la conciencia moral de este asunto, haber demostrado que don Francisco de Caso es inocente y si debe responder de alguna irregularidad, también deben hacerlo quiénes, como él, tomaron parte en las resoluciones del Banco y llevaron junto con él, el peso de su administración. Paso a la parte exclusiva de derecho de este alegato.

⁂

Voy a referirme con brevedad a la parte legal de este proceso, porque mi colega señor Mewes, con la destreza que lo caracteriza, trató este punto en forma verdaderamente brillante y que debe haber llamado justamente la atención del Iltmo. Tribunal.

El auto declaratorio de reo, se basa en los artículos 197 y 473 del Código Penal y agrega **que también podría basarse** en el artículo 24 de la ley de Bancos de Setiembre del año 1925.

Examinemos estas disposiciones legales. El Art. 197 dice: "El que con perjuicio de tercero, cometiera en instrumento privado alguna de las falsedades designadas en el artículo 193, sufrirá las penas de presidio menor en cualquiera de sus grados y multa de ciento a mil pesos, o sólo la primera de ellas según las circunstancias".

Como se vé, es condición esencial para caer en las sanciones que indica esta disposición, cometer alguna de las falsedades que se señalan en el Art. 193 del mismo Código, cuya lectura ahorro al Iltmo. Tribunal, leyendo sólo el N.o 4.o, que es el que ha aplicado el señor Ministro Visitador y que dice: "Faltando a la verdad en la narración de hechos sustanciales". Se estima pues, que don Francisco Caso, ha falseado los balances que suscribió como Presidente del Banco Español, por haber faltado a la verdad, no incluyendo en ellos las pérdidas efectivas y totales de Barcelona.

Para que estas disposiciones legales fueran aplicables, sería previamente necesario establecer que el balance es un "instrumento privado", lo que niego en absoluto, Iltmo. Tribunal, en la buena compañía de muchos comentadores y tratadistas penales, entre ellos, don Pedro Javier Fernández que sostiene que ateniéndose a la definición del Art. 1699 del Código Civil, "instrumento es todo lo que sirva para probar una obligación o su extinción, sirviendo de fundamento a una acción o excepción, lo que no puede aplicarse a un balance, que según la Real Academia de la Lengua, es "una cuenta al por mayor" y según nuestro Codigo de Comercio, en su Art. 29, "una exposición de los bienes y deudas del comerciante"

Nuestro Código Penal hizo una distinción perfectamente clara entre los delitos de falsificación en documentos públicos, que penó en su Art. 193 y la falsificación en instrumentos privados, que penó en su Art. 197, debiendo notarse que los redactores de ese cuerpo de leyes no siguieron la misma terminología llamando documentos públicos unos y documentos privados los otros sino cambiaron el término "documento", por el de "instrumento" en el citado Art. 197. Esto se hizo en la sesión 43 de la Comisión Redactora, y tuvo a mi juicio el objeto de amoldarse a los términos que adopta nuestro Código Civil, que emplea la palabra "instrumento", en su artículo 169.

El comentador Pacheco, cuyo libro sobre el Código Penal Español tuvieron siempre a la vista los redactores del nuestro, define la palabra "documento" como todo aquello que "da o justifica un derecho" y agrega "que documentos privados, son las obligaciones o soluciones de obligaciones no contraídas en forma pública: un vale o un pagaré, un papel de arrendamiento de una casa, los recibos o finiquitos de una deuda. En esto no puede haber dificultad. El uso constante determina y fija la fuerza de aquella expresión".

De esto se desprende, Ilustrísimo Tribunal, que la palabra "instrumento" y la de "documento", tienen en nuestro Código la misma acepción, tanto en los públicos como privados, y que por lo tanto, para aplicar el Art. 197, es menester establecer que la falsedad ha sido cometida en alguno de ellos, lo que en este caso no puede suceder, por no ser el balance fuente de obligaciones o de extinción de ellas, carácter que debe necesariamente tener el "documento".

Esto lo considero enteramente claro y en la misma forma lo cree también el comentador ya citado, señor Fernández. Sin embargo, en la hipótesis de que fuera aplicable el Art. 197, ¿es narración de hechos un balance como lo exige el N.º 4.º del Art. 193 del Código Penal? Indudablemente que nó. Un balance, es el resultado de las sumas totales que indican los libros y no una relación de los hechos acaecidos en un negocio; y de ahí que con profunda verdad el Diccionario lo llame cuenta al por mayor. En el Art. 29 del Código de Comercio, dice que al abrir su giro todo comerciante, "hará en el libro de balances" una enunciación de todos sus bienes, tanto muebles como inmuebles, y de todos sus créditos activos y pasivos; obligándose además, en ese mismo libro, a formar al fin de cada año, **un balance general** de todos sus negocios, bajo las responsabilidades que se establecen en el libro 4.º del mismo Código.

Como se ve, Ilustrísimo Tribunal, tampoco nuestro Código de Comercio establece que el balance deba ser una narración, ya que debe hacerse en los libros de contabilidad que son consignar números y no para hacer disertaciones. Todo esto prueba que el N.º 4.º del Art. 193, que el señor Ministro Visitador ha aplicado, por intermedio del 197, es absolutamente improcedente tratándose de los balances, cuya adulteración se sugiera por disposiciones distintas. Por otra parte, el señor de Caso, que no tenía sino el deber de firmar estos balances que se le presentaban, de acuerdo con los libros, no está llamado ni por leyes generales ni por los estatutos o Reglamentos del Banco mismo, a responder la efectividad de los saldos que en él se consignan, sin que se compruebe que él intervino directamente en la adulteración de partidas de libros o de otros documentos que sirven de fundamento al balance.

Ahora, Ilustrísimo Tribunal, la falsedad de un documento o su falsificación, sólo pueden admitirse cuando ese documento existe en

(PASA A LA 3.ª Pág.)

GUI ONAL

VALEN.
RIBAR MANDIOLA
Abogados
tinas 1111. Oficina 1. Casilla 2013.

ROBERTO CRUZ
Causas criminales. Morandé 440.

LUIS ALBERTO CASTRO
Morandé 91. Oficina 54.

CLARO Y CIA.
Oficina en Santiago. Morandé N.o 231. Teléfono N.o 2355. Casilla N.o 1867. Oficina en Valparaíso, Prat N.o 183. Teléfono aut. N.o 2928. Casilla N.o 1928.

FEDERICO DUNCKER BIGGS
Huérfanos 838.Alt s. Banco Germánico. Teléfono 295, Casilla 219.

FERNANDO GUZMAN VERGARA
Agustinas 1148. Oficina 27. Teléfono 2687.

HECTOR ARNALDO GUERRA.
Causas civiles y criminales. Galería Alessandri, 24. Teléfono 4352.

OSVALDO HEVIA
Morandé N.o 244. Casilla 1831.

RAMON SEGUNDO JIMENEZ
Abogado: Galería Alessandri 17.

BERNARDINO LEIVA
OTTMAR STEGMAIER
Bandera N.o 537. Casilla 2068.

MANUEL MERINO ESQUIVEL
Agustinas 1116. Teléfono 2077 Casilla 2407. De 10 a 12 y 4.30 a 6.30.

SAMUEL GAJARDO C.
Morandé 440. Teléfono 2801.

NICOLAS MARAMBIO MONTT
San Antonio 570. Casilla 2699. Asuntos civiles, especialmente mineros.

VICENTE MOLINOS GAETE
Agustinas 1148. Teléfono 2110. De 11 a 12 y 5 a 7.

ROBERTO DE PETRIS
Galería Alessandri 26 A. Teléfono N.o 156. Casilla 4044.

ANTONIO PLANET O.
Especialmente cuestiones comerciales. Estudio Estado 91. Casilla 4034. Teléfono 1137.

LUIS MANUEL RODRIGUEZ
Amunátegui 225. Casilla 2070.

ANIBAL ROGEL AREIZAGA
LUIS MORALES ZUAZNABAR
Abogados. Bandera 552. Casilla 2996 Teléfono 2177.

SALAS ROMO, Hnos.
LUIS Y VICTOR SALAS ROMO
Compañía 1325. Teléfono 1527. Casilla 2231.

HUBERTO SALGADO
Criminalista. Causas civiles, nulidades matrimonios. Anticipa fondos. San Pablo 1417.

LISANDRO SANTELICES
Abogado: Bandera 260. Oficina alto Banco Nacional. Teléfono 831.

HUMBERTO YAÑEZ VELASCO
Morandé 322. Teléfono 1614.

MEDICOS

Dr. ALCAINO
Estudios Europa. Oídos, nariz, garganta, vías lacrimales. Especialista Hospital Salvador y Niños, 3 a 6. Dieciocho 314. Teléfono 257.

Dr. ARTURO ALBERTZ
Enfermedades señoras. San Antonio 175. De 3 a 4. Teléfono 4026.

Dr. CARLOS D. AGUIRRE
Especialmente vías urinarias, venéreas, sífilis. Carmen 191. Consultas: 5 a 7.30 P. M.

Dr. AMENABAR OSSA
Oculista, 14 años Europa. 2 años médico director Hospital Ojos. Condado Stanford (Inglaterra), 21 de Mayo 578. De 2 a 4. Teléfono 602.

Dr. LEONCIO ANDRADE
Medicina general. San Diego N.o 31. De 3 a 6. Teléfono 4528.

Dr. ITALO ALESSANDRINI
Cirugía y ginecología. Consultas: 1 a 3. Merced 322. Teléfono 3555.

Dr. ARNELLO
Cirugía, anestesia general, venéreas. García Reyes 17. De 12 a 3. Hospital San Vicente 4-6.

Dr. ANIBAL ARIZTIA
Regresó de Europa. Enfermedades niños, Agustinas 1319. Consultorio: Teatinos 254, 2 a 4.30. excepto Sábados. Teléfono 1773.

Dr. BUNSTER
Ayudante clínica ginecológica. Cirugía. Enfermedades señoras. ULTRA-MICROSCOPIA. Santa Rosa 807.

Dr. BORQUEZ SILVA
Estudio Europa. Pulmón, corazón, estómago, intestinos. Rayos X. 3 a 6. Arturo Prat 80. Teléfono 19 Matadero.

Dr. RIFO BUSTOS
Estudios Europa. Medicina interna, Preferentemente corazón y estómago. De 2 a 5. Manuel Rodríguez 26.

Dr. BISQUERT
Vías urinarias, sífilis. Moneda N.o 859. 3 a 6. Casilla 2563. Teléfono 953.

Dr. BRONFMANN
Estudios en Europa. Ayudante clínica quirúrgica Hospital San Vicente. Cirugía. Enfermedades señoras. Venéreas. 2 a 5. (Miércoles y Viernes 4-6). Cienfuegos 68. Teléfono 3457.

Dr. RAMON BRIONES C.
Cirugía. Enfermedades señoras. Catedral 1165. 5.o piso, de 5-6. Residente Hosp. San Vicente, 2-4.

Dr. ROBERTO BALTRA G.
Ausente en Europa.

Dr. BEAUMONT
Ayudante cirugía. Ginecología. Hospital Salvador. Claras 150. Teléfono 93. Santa Elena 3 a 5.

Dr. BULNES
Medicina interna, especialmente pulmón. Rayos X. De 3 a 4. Compañía 1378. Teléfono 98. Palma.

Dr. BRAGA CASTILLO
Regresó Europa, Rayos X. Medicina general, niños; 9 a 10 y de 1.30 a 4.30. Merced 136. Teléfono N.o 1393.

Dr. BARRENECHEA
Oculista. Especialista oídos, nariz, garganta, Huérfanos 801. Rregresó De 9 a 12 y 3 a 6.

Dr. BARAÑAO GAZMURI
Ayudante ginecología. Hospital Salvador. Cirugía. Enfermedades señoras. Sífilis. Rosas 1627. De 3 a 5.

Dr. MARIANO BAHAMONDE RUIZ
Cirugía, Ginecología, 1 a 3. Cochrane 66. Domicilio: Delicias 1230.

Dr. ALEJANDRO BRAVO G.
Cirugía general. Medicina aparato digestivo. Compañía 2165. Teléfono 4073. De 1 a 3. (Llamados nocturnos).

Dr. SANTIAGO BARRENECHEA
Oculista, Ahumada 11. Consulttas: 2 a 5.

Dr. F. CASTAÑEDA IGLESIAS
Ex-médico Hospital Niños. Compañía 1839. Teléfono 954. De 1.30 a 3.30.

Dr. HECTOR CORONA T.
Bronquios, pulmón. Asma. Trasladóse Delicias 938, frente Ahumada. 1 a 2 y 4 a 6.

Dr. ALDO CONTRUCCI
Estudios Europa. Medicina interna. Sífilis. Nataniel 142. 2.30 a 4.30. Jefe clínica, profesor Brockmann. Teléfono 3340.

Dr. EDUARDO CRUZ COKE S.
Medicina interna. Merced 305. De 4.30 a 6.30. Teléfono 4905.

Dr. MANUEL CALVO MACKENNA
25 años médico Pensionado Hospital San Vicente. Medicina Interna. Cirugía menor, 2 a 4 P. M. Santo Domingo 1412. Teléfono 596.

Dr. LEONIDAS CORONA T.
ESTUDIOS EN EUROPA
Laboratorio clínico instalado desde su fundación en 1915 en Delicias 868 (frente a Estado).

Dr. LEON CHONCHOL
Medicina general. Rayos X. Sífilis, piel, venéreas. Galvez 61. Consultas 2 a 5.

Dr. EDUARDO DE RAMON
Profesor Extraordinario Ginecología. Estudios Europa. Cirugía, señoras, partos, 2 a 4. Agustinas 1606. Teléfono 3623.

Dra. JUANA DIAZ MUÑOZ
Especialista enfermedades señoras y niños; 2 a 4. Claras 346. Teléfono 4908.

Dr. IGNACIO DIAZ MUÑOZ
3 a 6. Bandera 574. Teléfono 3424. Medicina general. Vías urinarias.

Dr. CARLOS DOREN
Enfermedades señoras, consultas: 1 a 4. Monjitas 536. Teléfono 2571.

DOCTOR DAUBAS
Se trasladó a Huérfanos 1880. Consultas 1 1|2 a 3.

Dr. JOSE DONOSO
Médico del Hospital del Salvador. Compañía 1349, de 2 a 4. Teléfono Los Leones 109.

Dr. DRECKMANN WEST
Medicina general, sífilis. Consultas: Catedral 1165. 2 a 5. Teléfono 1448.

Dr. RICARDO DONOSO
Corazón, pulmón. Regresó Europa. 2.30 a 4.30. Agustinas 619.

Dr. DIMITSTEIN
Agustinas 1308, esquina Teatinos. Rayos X. Corazón, pulmón, estómago e hígado. 1 a 4. Teléfono 3848. Domicilio, Rosales 1656, entre Castro y Dieciocho.

DOCTOR ESPINA
Se trasladó a San Martín 372, cerca de Compañía. Consultas: 1 1|2 a 4 P. M.

Dr. ESPILDORA LUQUE
Oculista. Estudios Europa. De 3 a 6. Delicias 414.

INSTITUTO DE SALUD
Santiago-Cisterna
Sanatario para enfermedades nerviosas y mentales, bajo la dirección del Dr. Fontecilla, profesor de Psiquiatría en la Escuela de Medicina. Delicias 1626.

Dr. FUENZALIDA BRAVO
Niños, Merced 560. Teléfono 1721, 2 a 4.

Dr. FUENZALIDA CORREA
Cirugía señoras partos 3-4. Huérfanos 745. Teléfono 466.

Profesor Doctor FONTECILLA
Regresó Europa. Delicias 1626. — Rayos X., pulmón, nervios, 2 a 5.

Dr. Carlos Garcés B.
Delicias 1276. Teléfono 3747. Exámenes químicos, bacteriológicos. Reacción Wasserman. Medicina interna. 3 a 6.

Dr. RICARDO GUNTHER
Ayudante clínica, ginecología. Partos, enfermedades señoras, aplicaciones diatermia. Av. España 696. De 2 a 4. Teléfono 253. Parque.

DOCTOR GIANELLI
ESTUDIOS EUROPA
SIFILIS, PIEL, VIAS URINARIAS
21 de MAYO 562
CONSULTA de 2 a 6

Dr. VICTOR M. GAZITUA
Partos, enfermedades de señoras.— Trasladóse Agustinas 586. De 2 a 4. Teléfono 976.

Dr. GREENE
Cirugía y Ginecología. París 809, 2 a 4. Teléfono 2860.

Dra. ANDREA GONZALEZ NOLLE
Estudios Europa. Señoras y niños. Riquelme 317. Esquina Huérfanos, 2 a 5, menos Lunes y Sábados.

Dr. ANIBAL GREZ
Oídos, nariz, garganta. De 1.30 a 8.30. Merced 324. Teléfono 4519.

Dr. A. GORGEWSKY
Médico jefe Policlínico, medicina interna Hospital San Juan de Dios. Pulmón, estómago, hígado, intestinos. Avenida Brasil 53. De 2 a 5.

Dr. GUSTAVO GIRON L.
Cirugía, Ginecología, Brasil 32, Teléfono 3126. De 2 a 3.

Dr. GONZALEZ H.
Estómago, intestinos, hígado, obesidad, reumatismo, diabetes; pulmones y riñones. 1 a 3. Ejército 644.

Dr. HERRERA ROGER
Regresó Europa. Enfermedades niños. Delicias 2558. Teléfono 2679.

Dr. AGUSTIN INOSTROZA
Cirugía general, especialmente niños. Catedral 2851. De 3 a 4. Teléfono 446. Estación.

Dr. RAUL VENTURA JUNCA
dicina interna. Rayos X. 4.30 a 6. Ri-
Residente Hospital Salvador, Me-
quelme 140. Teléfono 3828 y 395.

Dr. ROBERTO JARAMILLO
Ejército 707. Teléfono 142. Parque.

Dr. ARNULFO JOHOW
Estudios Europa, Cirugía y Ortopedia Adultos, niños, 3 a 4, Santo Domingo 1523. Teléfono 1033.

INSTITUTO RADIOLOGICO
Dr. Adolfo Kaplan
Radioscopía, radiografía, radioterapia, aplicaciones, radium. Estudios Europa y en Estados Unidos, Huérfanos 1466.

Dr. A. KORNER ADWANDTER
Estudios Estados Unidos, Cirugía, ortopedia, 10 a 12 M. Santo Domingo 614.

Dr. KRUMBACH
Titulado en Chile, Alemania. Enfermedades señoras, partos, sífilis. 3—5, Huérfanos 1353. Teléfono 50. Los Leones.

Dr. LARRAGUIBEL
Santo Domingo 739, atenderá de nuevo a su clientela desde el 1.o de Julio. Horas de consultas: de 1 a 3

Dr. TEODORO LEIBLE
Enfermedades nerviosas, Medicina interna. Electricidad médica. De 3 a 6. Olivos 794.

Dr. H. LEA PLAZA
Estudios en Europa. Compañía N.o 2115. Consultas 3 a 6, conforme hora fija. Teléfono 3880.

Dr. LABRA LETELIER
Nariz, garganta, oídos, consultas de 2 a 5. Compañía 1361.

Dr. ARMANDO LEON I.
Cirugía. Compañía 1909. Martes, Jueves, Sábados, 1—3. Teléfono 3846

Dr. LOIS
San Pablo 1236, Medicina general. Vías urinarias, Sífilis. De 1 a 4.

Dr. LAVAL
Medicina interna. Lord Cochrane N.o 340. De 1.30 a 3.30.

Dr. GMO. MORALES BELTRAMI
Enfermedades niños .Trasladóse Catedral 2860. De 4 a 6. Menos Martes. Teléfono 456. Estación.

Dr. OSCAR MELENDEZ
Medicina interna, Sífilis, Santo Domingo 1036. De 2a 4; y 21 de Mayo 578. de 4 a 5. Teléfono 2831.

Dr. G. MORAGA FUENZALIDA
Enfermedades de niños, Ortopedia Cochrane 118. Consultas 2.30 a 4. Teléfono 2804.

Dr. ITALO MARTINI Z.
Oculista, Estudios Euopa, Ahumada 17. De 3 a 5.

Dr. MAHOTIERE
Médico Hospital San Juan de Dios. Estudios Europa. 1—4. Rayos X. Laboratorio. Compañía 1973. Teléfono 4483.

Dr. JUAN MARIN
Cirugía. Enfermedades venéreas. Teléfono 4051. Catedral 1165. De 3 a 5.

.. Dr. MUÑOZ VALENZUELA ..
Residente Hospital Niños. Tuberculosis infantil. Matucana 302. 3 a 4 Teléfono 442. Estación.

Dr. MALBRAN
Enfermedades mentales y nerviosas. 3 a 4. Providencia 1236. Teléfono 308.

Dr. MORALES VILLABLANCA
Piel, sífilis, venéreas, medicina general. Rayos ultra-violeta. 4 a 6. Merced 486.

Dr. MANUEL MORENO
Medicina general. Pulmón, Estómago. Neumatorax artificial. San Francisco 155. 2.30 a 4.30.

Dr. JUAN MONTENEGRO M.
Enfermedades de niños. Luz ultravioleta. Compañía 1770. De 1 a 4.

Dr. NECOCHEA
Especialidad Medicina Interna. Rayos X y Electricidad médica. Estudios en Europa, 2 a 5
DELICIAS 117

Dr. H. NUÑEZ ZAMORA
Señoras, Partos, 2 a 4. Matucana N.o 289. Teléfono 291. Estación.

Dr. LUIS OPAZO P.
Jefe Policlínico Niños. Compañía N.o 2807. Teléfono 48. Estación.

Dr. ALEJANDRO OLIVARES
Medicina interna. Corazón, estudios en Europa. Agustinas 726. De 2 a 5.

Dr. ORREGO PUELMA
Medicina interna, Rayos ultra-violetas 3.30 a 5.30. Amunátegui 268. Teléfono 1317.

Dr. ALBERTO PANATT
Pulmón, corazón, estómago, hígado. Rayos X. Teléfono 1211. Delicias 1416. De 2 a 4.

Dr. MARCIAL PARADA S.
Oídos, nariz, garganta. Agustinas 936. Teléfono 186. Ñuñoa. Consultas de 3 1|2 a 6 P. M.

Dr. JULIO A. PAREDES
Especialmente enfermedades señoras. Medicinas, cirugía. Brasil 47. De 2 a 4.

Dr. DAVID PULIDO
Enfermedades niños, Santo Domingo 1790. Teléfono 2152. De 1 a 3.

Dr. DANIEL PRIETO
Oculista
Estudios en Europa. Compañía 1361. Consultas: de 2 a 4. Teléfono 4359.

Dr. PRUNES
Estudios en Europa. Jefe de clínica piel, sífilis, venéreas. Santo Domingo 504, Casilla 2894.

PENSIONADO
"JESUS DE PRAGA"
Avenida Manuel Montt 1549. Teléfono 93, Santa Elena
Fundado 1916. Para tratamiento, diagnóstico, enfermedades mentales Intoxicaciones. Edificio ad-hoc. Todas comodidades. Gran Parque. Personal especializado.

Dr. LUIS QUIROGA
Medicina general. Consultas: 4 a 6 1|2. Catedral 1452. Teléfono 3760.

ALBERTO RAHAUSEN
Cirugía general. Compañía 2928. Teléfono 192. Estación. De 2 a 4.

Dra. PRESIA ROSAS DE BEHM
Señoras y niños. Ahumada 47. De 4 a 6.

Dr. CESAR RODRIGUEZ LEON
Medicina interna. Enfermedades de niños. Catedral 2607, 1 a 2 y Bascuñán Guerrero 1013, 4 a 5.

Dr. ALFREDO ROJAS CARVAJAL
Lira 39. De 2 a 4. Medicina interna, de adultos, especialmente pulmones, sistema nervioso.
5—J.

Dr. SCROGGIE
Especialidad enfermedades de niños. Jefe de la Clínica de Niños Universidad de Chile. Consultas de 2 a 4 de la tarde. Rosas 1157. Teléfono 4583.

SANATORIO
Clínica particular, doctor Riveros. Medicina. Operaciones. Partos. — Matta 586.

Instituto M. T. Sanitas
Agustinas 1955
Radioterapia. Rayos X. Luz ultra violeta. Aplicaciones Radium. Auto-vacunas.

Dr. ALBERTO SANTANDER
Estudios. Europa. Medicina interna, estómago, intestinos, Rayos X, Bandera 756 3 a 5.

Dr. KELIMUTH SIVERS W.
Médico, cirujano. Domicilio. Molina 628. Morandé 742: De 2 a 2.30.

Dr. CARLOS SEAMAN
Médico cirujano. Consultas 1.30 a 4. Delicias 225.

Dr. WALDEMAR SOMMER P.
Vías urinarias, sífilis. Consultas 4 a 6. Teléfono inglés 4774. Santo Domingo 753.

Dr. MARCO A. SEPULVEDA R.
Laboratorio Clínico. Miraflores 450. Teléfono 233.

Dr. OTTO SCHWARZENBERG
Enfermedades niños. Santo Domingo 1280. Teléfono 1033.

Dr. STOLTING
Oculista. Médico recibido Alemania. Chile. Moneda 627. De 3 a 5.

Dr. TORRES TORRES
Jefe clínica, profesor Korner. Señoras y cirugía, 2 a 5. Delicias 261.

Dr. VEGA MACHER
Exclusividad pulmón. Lunes y Miércoles. De a 3.30. Delicias 274.

Dr. VILLAGRA
Estudios en Europa. Unicamente pulmón. Rayos X. Pneumotorax, Helioterapia. Dieciocho 437 A. De 2 a 5.

Dr. J. M. VERGARA KELLER
Estudios en Europa. Partos Ginecología. Agustinas 828. Teléfono 2855

Dr. VIVES BRAVO
Enfermedades niños. Delicias 386 Teléfono 2895. Consultas 2-4.

Dr. JAIME VIDAL OLTRA
Ausente en Europa.

Dr. CARLOS HAUPT
Consultas 3 a 5. Compañía 1331.

Dr. G. E. VIDAL S.
Delicias 2582. Teléfono 245. Estación. De 2 a 4.

Dr. VICUÑA HERBOSO
Ayudante clínica prof. Prado Tagle. Hospital San Vicente, medicina interna. Especialmente corazón. Rayos X. Martes, Jueves, Sábado, 2.30 a 4.30. Almirante Barroso 270. Teléfono 1058.

Dr. YUNGE
De 2 a 4. Agustinas 2940. Teléfono 287. Estación.

Dr. YAÑEZ G.
Estudios Europa, Piel, sífilis, venéreas. Trasadóse Merced 550. De 3 a 5. Casilla 618.

Dr. WEINSTEIN
Estudios Europa. Enfermedades de la piel, sífilis y venéreas Radioterapia. Agustinas 1357. De 2 a 5.

Dr. WAUGH
914. Estudios Europa. Internas. 606. Venéreas. Sífilis. Wasserman, Compañía 1853. 2 a 4.30.

Dr. WIREN
Oídos, nariz, garganta. Compañía 1606. De 2 a 5.

DENTISTAS

Dr. ANGUITA
Especialista en Piorrea. Estudios en Philadelphia. Edificio Ariztía. Piso 7.o

Dr. GUILLERMO AHUMADA
Claras 380. Plazuela de la Merced. 9 a 12 M.— 2 a 6 P. M. Teléfono 4101., Casilla 3206.

Dr. OSCAR BEZANILLA
Dentaduras de porcelana, base acero inoxidable. Sólidas, estéticas, livianas. Rosas 1210. Teléfono 455.

Dr. ADOLFO CHECHILNITZKY
Cirugía. Extracciones. Piorrea. Echaurren 87.

Dr. CERDA LOPEZ
Ahumada 11. Teléfono 4221. Especialmente puentes, coronas, Extracciones, somnoformo.

Dr. CLODOMIRO CONTRERAS
San Antonio 451. Teléfono 3692. Horas de consultas. 10 a 11 y de 3 a 6.

ALBERTO GONZALEZ
Estudios Filadelfia. Extracciones difíciles, indoloras. 9 - 11.30 y 3 - 7. Moneda 1961.

Dr. GALLARDO GONZALEZ
Estudios en Filadelfia. Consultas diurnas y nocturnas. Echaurren 26.

CLINICA DENTAL
Huérfanos 1616
Atendida por especialista Dr. Moreno Olea: dentaduras artificiales, puentes, coronas, composturas rápidas. Dr. Alfonso Leng, jefe clínica, Piorrea Escuela Dental. Dr. Reveco Leyton, operatoria, cirugía.

VICENTE MARIN A.
Cirujano dentista. Alameda 938.

Dr. A. LENG
Jeje Clínica Piorrea, Escuela Dental. 2 a 6. Huérfanos 1616.

WENCESLAO MUÑOZ L.
Dentista. Tratamiento rápido. Extracciones sin dolor. San Diego 448.

ALFREDO MUÑOZ LOBOS
Extracciones sin dolor. Somnoformo. Puentes, placas. Compañía 1852. Teléfono 2779.

CARLOS H. ROJAS C.
Clínica del Dr. Valenzuela Basterrica. Riquelme 47. Teléf. 1642.

EDISON ROSEL
Cirujano dentista. Monjitas 728.

Dr. ENRIQUE SANSOT
Ahumada 11. Teléfono 4221. Horas: 9 a 12 y 2 a 7.

Dr. DANIEL SIGNORELLI
Cirujano dentista. Independencia 510..

Dr. C. VALENCIA COURBIS
Operaciones indoloras, Coronas. Puentes y dentaduras. Teatinos 50.

ARQUITECTOS

EDUARDO TASSO
Construcciones, transformaciones, reparaciones. Bandera 553.

MUSICA

MARIA CRISTINA RIVEROS
Concertista, da clases de piano, Av. Matta 586.

AFINADOR
de pianos y autopianos. Carlos Rosson. Puente 682.

MATRONAS

MATRONA.— CLINICA PRIVADA.
Consultas gratuitas. Rosas 2063.

MATRONA BECERRA
Franklin 1479. Partos, curaciones, inyecciones. Recibe pensionistas.

CELIA CASTILLA
Recibo pensionistas, atiendo llamados fuera Santiago. Consultas gratis. Basoñan 84.

MATRONA ERAZO
Unicamente atiende domicilio. Inyecciones. Mujica 20, casi esquina Vicuña Mackenna.

MERCEDES DARRIGRANDI
Regresó extranjero, trayendo últimos adelantos. Partos. Atenderá distinguida clientela pensionado particular, atendido médicos. Huérfanos 2744.

A. GEISSE
Matrona diplomada Chile y Europa. Ultimos adelantos. Especialidad primerizas 1.30—3. Lira 34. Teléfono 4132.

ANA MORA PEDREROS
Llamados a toda hora. Recibe pensionistas. Santa Rosa 203.

ELENA DE PIZARRO
Matrona masajista, ex-jefe Maternidad. Maturana 790.

H. IZQUIERDO DE GARRIDO
García Reyes 869.

AMELIA MATUS
Consultas gratis. Partos desde 60 pesos. Pensiones. Maule 1062.

SARA OSORIO DE GONZALEZ
Matrona partos y curaciones, Rosas 2254. De 1—4.

Mme. S. PRAGNAUD
Matrona francesa. San Francisco 364.

CARMELA ROMAN
Servicio especial de Maternidad.— Santa Isabel 315.

MATRONA MERCEDES ROJAS
San Diego 930. Recibe enfermas toda hora.

PENSIONADO DE OBSTETRICIA
Señora Reyes, matrona ginecologista. Establecimiento moderno, atendido cirujanos especialistas. Partos, Esmeralda 636.

CARMELA TORO G.
Partos, asistencia toda hora. Recibe enfermas. Matucana 640.

SOFIA VILLASECA
Matrona
Trasladóse Nataniel 826.

MATERNIDAD PARTICULAR Y PENSIONADO QUIRURGICO del Dr. FELIX VALENZUELA.
San Diego 267
Atención especial primerizas, Afecciones ginecológicas. Enfermedades niños: lactantes, puericultura. Casa cuna. Tratamiento blenorragia y sífilis. Consultas 10 a 12 y 2 a 4. Atención permanente. Sección Obstetricia a cargo matrona, Flor Villaseca.

ANA G. VARGAS BARRERA
Partos. Recibo pensionistas. Unión Americana 627. Teléfono 385. Estación.

PENSIONADO SRA. VICENTINI
San Diego 57
Recibo enfermas partos, días, meses. Especialidad primerizas. Consulte precios, higiene, comodidad. Turno permanente.

VARIOS

CLINICA ALAMEDA 2595
Tratamiento sífilis, gonorreas con sus complicaciones, ambos sexos; curaciones rápidas, métodos modernos; 10 a 12; noche 6 a 8., Hospitalización enfermos: $ 10 y $ 20.

DEFUNCION

Ha dejado de existir nuestro querido deudo, don

Jorge Guzmán Plaza

Sus restos serán conducidos al Cementerio General hoy a las 10 A. M. desde su casa habitación, Domeyko 1762.

LA FAMILIA.

DEFUNCION

Ha dejado de existir nuestro querido hijito y nieto,

Rafael E. Valenzuela A.

[illegible]mos a nuestros amigos se sirvan acompañar sus restos al Cementerio General hoy a las 3 P. M., desde San Ignacio 2131.

EUFROSINO VALENZUELA.—AIDA A. DE VALENZUELA.—RAFAEL VALENZUELA.—ROMULO AZAGRA.

DEFUNCION

Ha fallecido el señor

Roberto García Huidobro

Sus restos serán trasladados desde su casa, Moneda 1967, al Cementerio Católico, hoy Martes, las 10 A. M.

LA FAMILIA.

LUTOS

El mejor surtido en plaza lo encontrará usted en el

MANTO ELEGANTE

PASAJE MATTE 28

Grandes rebajas por aproximación de balance.

30-Jn.

POMPAS FUNEBRES
EMPRESA ZENTENO
ESTADO 17 TEL. 4275
DELICIAS 2584 TEL. 624
ATIENDE DIA Y NOCHE

DEFUNCION

Ha fallecido nuestra querida madre, señora

Olimpia Estrada v. de Finch

Sus restos serán sepultados privadamente mañana Miércoles 30, en el Cementerio General.

SUS HIJOS.

DEFUNCION

Ayer fueron spultados privadamente, los restos de nuestra inolvidable hija, señora

Aída Novella O. de Lazo

JUAN B. NOVELLA M.

IN MEMORIAM

Mañana, primer aniversario del fallecimiento de nuestro querido deudo, don

José Abel Guzmán Concha

a las 9 A. M. se oficiará una misa por el descanso de su alma, en la Basílica del Perpetuo Socorro (Avenida Blanco Encalada esquina San Alfonso). Agradeceremos a nuestras relaciones asistir a ella.

LA FAMILIA.

DEFUNCION
Sociedad Igualdad y Trabajo

Tenemos el sentimiento de comunicar el fallecimiento del consocio señor

Juan Bautista Rojas Rojas

Se invita a sus funerales, hoy a las 10 1|2. El cortejo saldrá de su casa habitación, Mapocho N.o 4609.

EL PRESIDENTE DE LA COMISION DE FUNERALES.

DEFUNCION

Ha fallecido nuestro hermano, hijo y sobrino

Enrique Lapostol González

Sus restos fueron sepultados privadamente.

LA FAMILIA.

Se Arriendan

oficinas para profesionales; cómodas y muy centrales.

MONJITAS 758

Tratar allí mismo: de 10 a 12 de la mañana y de 2 a 6 P. M.

CONCURSO

Se ha abierto concurso para proveer el puesto de Sub-directora de la Escuela Diurna de Aplicación Anexa a la Normal N.o 2, de Santiago.

Detalles en el "Diario Oficial".

El Director General de Educación Primaria.

CRIE UD. MISMA A SU HIJO

GALEGACTOL
M. R.
PRODUCE UNA SECRECION LACTEA ABUNDANTE
A BASE DE GALEGA, NUEZ VOMICA, SALES DE CAL Y HIERRO

CERRAJERIA EN VENTA

ACTUALMENTE EN TRABAJO. PRECIO DE INVENTARIO
REFERENCIAS: CASILLA 299

CARRETONES

para sacar escombros, tierra de adobe; pago, $ 3.50.
San Diego N.o 368

J—29

Para Gran Negocio

Unico en Sud América, sin competencia, se necesita socio con

$ 35,000

Informe o cartas:
Mapocho 4002
11 a 2, sin agentes.

Sociedad Anónima Empresa Eléctrica de Los Andes

DIVIDENDO N.ó 27

Desde esta fecha se distribuirá a los señores accionistas un dividendo provisorio de un peso por acción (neto).

Los Andes, 25 de Junio de 1926.

EL GERENTE.

FOLLETIN (93)

LAS TENEBROSAS

Novela de ambiente ruso por GASTON LEROUX

sentado en el trono abacial, que le ha señalado la superiora. Y ésta se ha inclinado, arrodillado ante él, en plegaría, como ante el Hijo de Dios.

El oficio sacrílego sigue desarrollando su rito abominable, donde el pecado es santificado, según el sabio método de Rasputín, a los fines de un mayor arrepentimiento y de un goce mayor en el cielo... y en la tierra.

Los cantos, los perfumes que se elevan de todas partes, exaltan cada vez más a la asamblea. Durante este tiempo, Rasputín no ha cesado de mirar a Prisca. Podría creerse que sentía un nuevo placer asustando a esa fragilidad blanca.

¡Horror! Prisca desearía no mirarlo. Pero aquella mirada atrae a la suya. Es más fuerte que todo. ¡Y cuán fácilmente es más fuerte que su debilidad! La joven no puede resistir esos ojos que la queman. Gimiendo, fué presa de esa mirada...

¡Debates misteriosos de la misteriosa naturaleza!... ¡Poder de las ilustres ejemplares!...

Aquella mirada triunfa. La joven desfallece ante ella. Y aquél es un espectáculo inolvidable para las Tenebrosas, que no pierden ni el menor detalle.

Espectáculo raro también para las amigas de la gran duquesa, pues aquella muchacha resiste.

Suplica ardientemente con todas las fuerzas de su ser en la agonía, suplica a su Dios de luz, el Dios de puro amor, que la arranque a aquella magia negra.

Y es el Novi quien vencerá. No hay duda. Bajo la espantosa mirada del monstruo, la joven vacila, reune sus últimas fuerzas para no caer a sus pies, vencida, hipnotizada, conquistada. Ella también, la pobre Prisca, va a engrosar con su pobre cuerpecito blanco, del cual ha huído ya toda voluntad, la horrible falange de las hijas de las Tinieblas.

El oficio llega al instante supremo de la locura, del arrepentimiento, tal como lo ha concebido la infernal imaginación de Rasputín, secundado por Bernabé.

Las Tenebrosas se han acercado con exaltación al altar, y, a un gesto del obispo, empiezan a lanzar sobre las gradas todo el oro y todas las alhajas con que están adornadas. Luego, se arrancan los vestidos, con promesas de amor por la santa Pobreza y remordimiento para el Novi, de quien se han hecho esclavas. Y, en este desorden, todas se chocan, se codean, se precipitan hacia el altar con un ardor salvaje, pero se detienen y retroceden de pronto ante el gesto terrible de los "Scoptzi", armados de los cuchillos sagrados.

Ha llegado el momento de los sacerdotes mutiladores, el momento en que aquella locura se va a hacer sanguinaria.

Han sido cerradas las puertas enrejadas del coro; y mientras la turba popular, en una semioscuridad, sigue precipitando sus lamentables letanías, la espantosa solemnidad alcanza su paroxismo bajo la luz de sus cirios.

Las Tenebrosas están locas, los "Scoptzi" están locos. Se han quitado las capas, y su cogulla caída deja ver sus rostros terriblemente estragados por sus mutilaciones fanáticas.

Los hay que no tienen orejas; a otros les falta la nariz. Sus cuellos, sus frentes, sus mejillas están cubiertas de cicatrices.

La presencia de Rasputín, del arzobispo Bernabé, de la superiora y de sus Tenebrosas, los incita a feroces hazañas.

Se hacen nuevas mutilaciones, y sacuden sobre todas aquellas locas sus cuchillos ensangrentados.

Nuestra Edad Media ha tenido sus poseídos y sus magos. No solamente entre los salvajes Aissauas encontramos esta locura endemoniada de los "Scoptzi" (que, ¡ay!, no hemos inventado). No entra en nuestros designios recordar aquí ciertas ceremonias atroces, en su exaltación hereje, que fueron perseguidas hasta el fondo de nuestros monasterios de Occidente por jueces que creyeron condenar al diablo.

En Rasputín, entre los "Scoptzi", entre los "Sabatniki", rusos, encontramos el mismo rozamiento acompañado de las mismas locuras. Y cuando una joven nacida en una amable civilización como Prisca, cae en medio de una escena como la que sólo hemos querido esbozar ligeramente, no le queda más remedio, sobre todo si está bajo el poder de un Rasputín, que suplicar a Dios que le dé las fuerzas necesarias para morir y no seguir viendo esas cosas.

En efecto, en aquel momento pronunció Prisca su última plegaria desesperada y pudo creer que había sido oída, pues, en el instante en que aquella espantosa baraúnda giraba a su alrededor en horrible torbellino, el encanto infernal que la ligaba al Novi y que la llevaba, víctima designada de antemano, hacia los brazos del falso hombre de Dios, quedó un instante, roto.

¿Fué el brillo de los cuchillos sagrados, la vista de la sangre vertida, lo que, recordando de pronto a su alma avasallada, que ella también disponía de un arma libertadora, provocó el movimiento con que fué a buscar en su seno el cuchillo que tenía oculto?

¡Antes de que Rasputín, que se lanzó sobre ella, pudiera desarmarla, Prisca levantó la hoja y se la hundió en el pecho!.. Y la sangre pura de la joven fué a mezclar en las gradas del altar su chorro bermejo con las salpicaduras inmundas de la sangre negra de los "Scoptzi".

Prisca cayó de rodillas; sus bellos párpados se cerraron; su cuerpo frágil se inclinó, no bajo el golpe fulminante de la muerte, sino con la gracia de una gacela herida a quien puede salvar aún la piedad del cazador. Pidad más terrible que el golpe mortal, puesto que iba a arrojarla en brazos del profeta pagano, a quien la sangre jamás ha amedrentado, ni aun en medio de sus bacanales y que ni siquiera respetaría el jadear de la agonía.

Ya se inclina, ya apoya sobre su presa la garra ardiente, cuando le es arrebatada por una recién llegada, alguna diablesa, seguramente, enviada por Satán, a juzgar por la audacia con que salta por entre aquella batahola infernal.

Con los cabellos en desorden y el vestido hecho jirones, bella y temible como una antigua Erinnia, se yergue de pronto entre Rasputín y su víctima desvanecida.

—¡La Kuliguine! ¡La Kuliguine! —ruge el Novi...—¡Esta vez no te me escaparás!...

XX

LAS NOCHES EN EL PALACIO ALEJANDRA

¿Qué hacía el gran duque Iván durante estas horas trágicas? Volvamos al palacio Alejandra en Tsarkoie-Selo y veremos que el drama que se representaba allá no cede en nada al que acaba de desarrollarse en el convento de la Pequeña Troitza.

La misma noche en que vimos a Grap volverlo casi a la fuerza al palacio, el joven había pedido ser recibido por el emperador, pero éste le había hecho contestar que no podía verle aquella noche y que debía volver a su departamento.

Era una orden que venía a completar la consigna que Grap pretendía haber obedecido. De modo que Iván estaba prisionero en el palacio; era ese un hecho contra el cual no se hubiera rebelado, después del poco éxito de su expedición a Petrogado, si su confianza en el jefe de la Okrana hubiese sido absoluta; pero ya hemos visto que las últimas reflexiones de Iván no eran muy favorables a Grap y que el gran duque había empezado a preguntarse si no debía sospechar de su buena fe.

Igualmente, la figura de la Kuliguine no le parecía tan clara como cuando se había erguido ante él para reprocharle sus ultrajes y su ingratitud. La asociación extraordinaria de estos dos personajes lo dejaba finalmente en una confusión terrible, pues, mientras se hacía todas estas preguntas y se hallaba reducido a la impotencia, ¿qué era de Prisca?

¡Y el emperador que no contestaba en seguida a sus ruegos!

Iba a pasar una noche atroz. En su departamento se paseaba de un lado a otro sin poder decidir a acostarse, sabiendo que le sería imposible cerrar los ojos, y sin embargo, después de una aventura tan cruel estaba agotado de fatiga.

Tocó el timbre llamando a un sirviente y Zakhar apareció.

—No se sorprenda su alteza—le dijo este singular servidor—, si vengo yo a servirle: es por orden de su majestad.

—Sí, su majestad quiere estar segura de que esta vez respetaré la consigna, Zakhar, y cuenta contigo para que me cuides.

—Su alteza sabe que nadie puede cuidarlo mejor que yo. Espero que su alteza no habrá olvidado las pruebas que le dí de mi lealtad.

—Es verdad, Zakhar, y, como te lo he prometido, puedes estar seguro de mi agradecimiento.

LA MODA ACTUAL

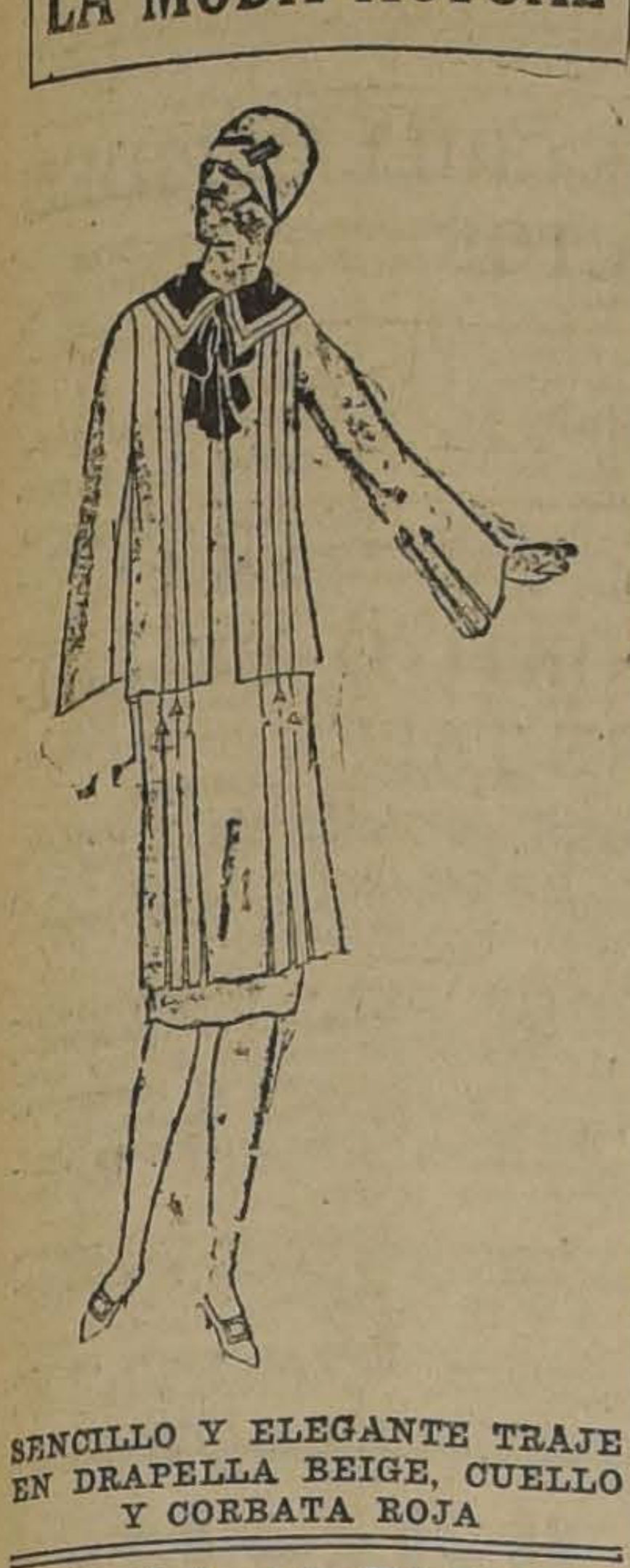

SENCILLO Y ELEGANTE TRAJE EN DRAPELLA BEIGE, CUELLO Y CORBATA ROJA

LA VIDA EN EL FUTURO

Lo que serán las ciudades del porvenir.— Los esfuerzos combinados de la ciencia, la mecánica, la radio, harán de la vida futura una mucho más fácil y más grata que la de hoy día

Ni las imaginaciones que acostumbran a espolear el caballo de la fantasía, ni las elucubraciones de cuantos vaticinan el porvenir, pueden dar una idea de lo que será la vida en el futuro, cuando el hombre haya atraillado las fuerzas que la naturaleza atesora y pueda aprovechar las energías que hoy vislumbra; pero que se resisten a que el hombre se sirva de ellas.

Infinito es lo conseguido por la ciencia hoy; pero todos esos resultados obtenidos no pueden computarse sino como meros ensayos de lo que conseguirá cuando logre la posesión de esos elementos potenciales desconocidos, y con fórmulas detalladas, venza la resistencia que los elementos le oponen, y consiga la realización de propósitos que actualmente se quedan, la mayoría de las veces, en embrión.

Cuando pueda utilizar de un modo absoluto fórmulas que faciliten el radio en gran cantidad y el poder de esta sustancia se emplee en las diferentes empresas que hoy se vislumbran, cuando la electricidad pueda producirse por métodos distintos a los actuales y la energía de sustancias que existen en la naturaleza pasen a dominio de la ciencia, cuando la radio descubra nuevos horizontes para que las ondas llenen un cometido siempre nuevo, cuando la aviación venza los obstáculos que hoy se le presentan, el hombre cambiará por completo sus condiciones de vida y encontrará los medios idóneos para suplir las necesidades del tiempo y de la distancia.

Sin basarnos en otros elementos que aquellos que nos facilita el estado actual de la ciencia, podemos asegurar que en las casas, la electricidad se encargará de cumplir el cometido doméstico, y, eléctricamente, se r[illegible]arán todos los servicios.

Un aparato despertador, en comunicación con un alto parlante, despertará suavemente al hombre, y uno brazos que surgirán de la pared y desaparecerán apenas cumplida su misión, le entregará las ropas y el calzado. Todo lo necesario para el aseo estará preparado por medio de esterilizadores, máquinas depiladoras, peines eléctricos, aparato de masaje, etc.

En tanto que se vista, la radio le dará noticias detalladas del estado del tiempo y de los acontecimientos más notables que el día anterior hayan ocurrido en todo el mundo. Otro aparato indicador le recordará las obligaciones del día y le tendrá al corriente de las visitas que en el mismo espacio de tiempo ha de recibir.

La mujer no tendrá que sacrificar mucho tiempo a las faenas domésticas, y el cepillo encerador, el aspirador de mano, el gran aspirador, la máquina de lavar la vajilla, la de lavar la ropa le darán cumplida, en gran parte, su obligación. Los servicios de comedor estarán también suplidos en poco tiempo; un sencillo armario - cocina permitirá confeccionar, en menos de treinta minutos, un menú completísimo que satisfará al gastrónomo más refinado.

El esfuerzo que hoy realizan varias personas estará entonces cumplido por una sola persona, encargada de regular el aparato ordenador, del cual saldrán todas las órdenes precisas para que con puntualidad matemática, se verifiquen los servicios.

La alimentación se alterará al dar con substancias que le proporcionen las calorías, y los elementos vitales que precisa el organismo, sin tener que sujetarse al régimen de comidas y de horas actual. El crecimiento de las plantas se forzará y se crearán especies nuevas; la materia verde no necesitará para producirse de la acción de los rayos solares, y lo que hoy consideramos como imprescindible, ocupará definitivamente un lugar secundario.

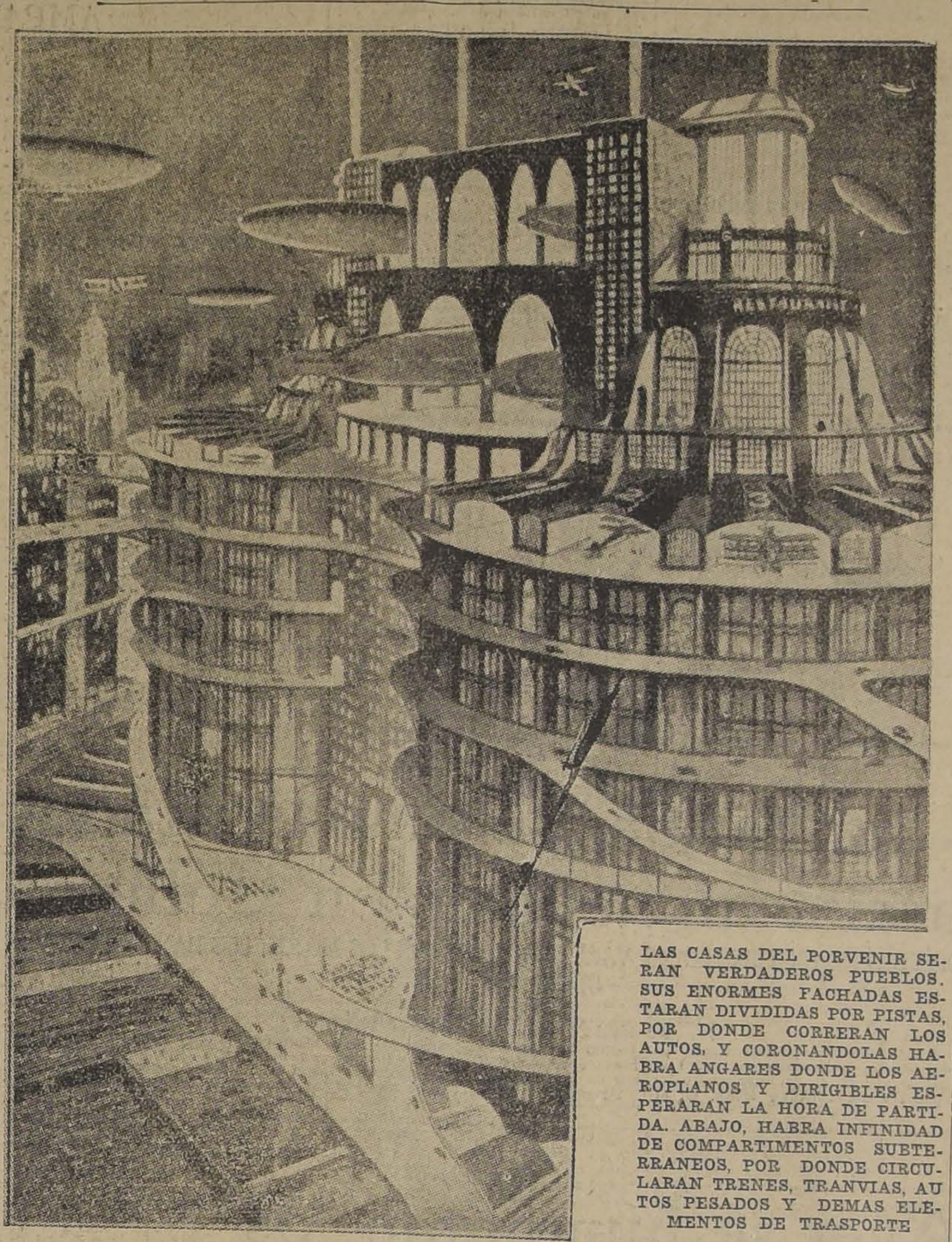

LAS CASAS DEL PORVENIR SERAN VERDADEROS PUEBLOS. SUS ENORMES FACHADAS ESTARAN DIVIDIDAS POR PISTAS, POR DONDE CORRERAN LOS AUTOS, Y CORONANDOLAS HABRA ANGARES DONDE LOS AEROPLANOS Y DIRIGIBLES ESPERARAN LA HORA DE PARTIDA. ABAJO, HABRA INFINIDAD DE COMPARTIMENTOS SUBTERRANEOS, POR DONDE CIRCULARAN TRENES, TRANVIAS, AUTOS PESADOS Y DEMAS ELEMENTOS DE TRASPORTE

En los inmensos laboratorios de las fábricas de productos alimenticios, se estará continuamente ensayando la formación de especies nuevas, se calculará la eficiencia de cada fórmula, se buscará el medio de sintetizar y concentrar en pequeñas dosis componentes que proporcionen los mismos elementos vitales que hoy se precisan para obtener cantidades elevadas de productos vegetales y animales.

Las ciudades no buscarán su expansión en la periferia, sino que crecerán hacia arriba, como una nueva Babel que el hombre levantase. Las casas serán elevadísimas, con multitud de pisos, separados por grandes rampas por donde circularán los autos. Cada casa reunirá así elementos e inquilinos suficientes para formar un pueblo. Constarán de oficinas, teatros, restaurants, capillas y cuantos servicios públicos sean necesarios, para que los que en ellas habiten no tengan sino que emplear los ascensores y los trasbordadores para realizar su vida cotidiana.

Enormes terrazas con jardines y paseos ofrecerán solaz a los vecinos, y en la parte más alta del edificio se encontrarán los garages y hangares, donde se cobijarán los autos, aeroplanos y dirigibles, únicos medios de locomoción que entonces se utilizarán.

Aparte de estas terrazas y jardines que cada casa exhibirá, grandes parques se abrirán al público, con grandes pistas para que aterricen en ellas los helicópteros; estos jardines estarán situados en planicies horadadas, para que por los subterráneos se verifique la circulación de vehículos y quede libre el espacio a los paseantes.

La radio, que habrá llegado a perfeccionamientos asombrosos, permitirá que, por medio de sencillos aparatos que podrán llevarse en el ojal del vestón, se escuchen los conciertos más lejanos, y por medio de la fotografía a distancia tendrá al público al corriente de los acontecimientos mundiales.

La modificación alcanzará a los fenómenos meteorológicos, y las tormentas no amedrentarán con sus ruidos, ni se contemplará el bellísimo espectáculo del caer de los vellones de nieve. Los misterios del mar y de la vida planetaria rasgarán sus tinieblas, y serán conocidos por medio de los potentísimos aparatos de investigación que guiarán al hombre de ciencia en su labor.

La vida se realizará en el aire y en el subterráneo. Bandadas incontables de pájaros mecánicos se cernirán en el horizonte, transportando a los que precisen mudarse de un sitio a otro, en tanto que los subterráneos absorberán todo el tráfico, y por sus túneles cruzarán los millares de trenes y autobus que llevarán a los muelles de las casas las mercancías necesarias. El hombre de los tiempos venideros no sentirá el vértigo de las alturas, ni el pánico de hundirse en la tierra a profundidades enormes; estará siempre en un extremo y gustará en todo su sabor sensaciones que ahora no puede, ni remotamente, prever el hombre de la época actual, aun cuando parezca, por lo obtenido ya, que el velo del misterio no ha de descorrerse jamás.

El genio creador de tanta maravilla surgirá cuando los arcanos de la ciencia no dejen nada por revelar al conocimiento humano, el cual escruta, estudia y vence.

(DE LA 1.ª PAGINA)

toda su integridad con anterioridad al hecho punible, porque de lo contrario, no pueden existir. No se concibe que pueda falsificarse o falsearse lo que no tiene existencia material y puede ser adulterado en la forma y modo que indica el Art. 193 de nuestro Código Penal, que en todo momento se refiere a **documentos que sufren alteración por una acción posterior del hombre.**

En el caso de autos, ¿cómo puede pretenderse que don Francisco de Caso haya falseado un balance que no existía, puesto que el acto punible que se le supone, es coexistente al balance mismo? Si emitido el balance, este señor hubiese contrahecho partidas, adulterado saldos en el mismo o dando copias falsas, podría siquiera suponerse un delito de falsedad, pero es el caso, que mi patrocinado no sólo no intervino en la confección de él, sino se limitó además a transmitirlo a los accionistas en la forma que fué hecho por los empleados encargados de ejecutarlo.

El señor Fernández, tantas veces citado, opina en la página 332 de su libro sobre el Código Penal, que los balances no son documentos, y que su falsificación no puede penarse en conformidad al artículo 197. Esto lo explicó extensamente el abogado del señor Zardoya, dando lectura a ese trabajo que parece hecho exclusivamente para el caso actual.

Otra condición que exige el artículo 197, es el perjuicio de terceros. El Código Español es más severo, porque pena también la intención de causar ese perjuicio, lo que suprimió la comisión redactora del nuestro en su sesión 43. Yo pregunto, Iltmo. Tribunal, ¿hay perjuicio de terceros? No hay por parte del señor de Caso, pues se ha comprobado que no fué él quien provocó el violento cierre de las puertas del Banco Español. Además, ¿de qué se acusa a don Francisco de Caso? ¿De la ocultación de las pérdidas de Barcelona? Pero si eso es precisamente lo que no causaba perjuicio a nadie, Ilustrísimo Tribunal, y el perjuicio se ocasionó cuando se conocieron esas pérdidas, cuando se abandonó la política seguida por los otros Presidentes y se echó a volar la noticia a los cuatro vientos...!

Se ha aplicado también, Ilustrísimo Tribunal, el artículo 473 del Código Penal, que pena la estafa. Para la aplicación de este artículo, aparte de la intención dolosa que exige la ley, es necesario el engaño y también el perjuicio de terceros a que ya me he referido y que ha quedado descartado y creo haber probado hasta la saciedad en el curso de este largo alegato, que el señor de Caso no engañó a nadie ni perjudicó a nadie. El mismo señor juez a-quo, que tanta escrupulosidad ha gastado en este proceso, no pudo establecer en su auto declaratorio de reo, ningún engaño del señor de Caso, como lo demostré; y yo desafío a mi distinguido contradictor señor Valenzuela, Presidente del Colegio de Abogados de esta ciudad y por quien tengo toda deferencia, que me indique algún engaño cometido por el señor de Caso y me señale algún perjuicio causado por él, sin caer en el defecto del señor juez a-quo, que imposibilitado para ello disertaba sobre presunciones tomadas de otras presunciones.

Los comentadores españoles, especialmente los señores Viada y Villaseca, sostienen "que no es aplicable la pena por estafa además de la pena por falsificación de documentos, porque la estafa que es el engaño, es el instrumento que sirve para consumar la falsificación y al penarse ésta, se comprende naturalmente aquélla". En el caso de autos, no habiendo engaño, no puede haber delito de falsificación, porque sin el engaño, no puede consumarse ni efectuarse ese delito; y caso de penarse por sentencia judicial, no puede desdoblarse la situación como delitos distintos. Tengo aquí los libros para probar lo que afirmo; pero temo cansar al Iltmo. Tribunal...

Por último, el auto declaratorio de reo, cita el artículo 24 de la ley de Bancos de Setiembre de 1925, la que tampoco es aplicable por ser posterior a los delitos que se persiguen y no tener, como ninguna disposición penal, efecto retroactivo. Aún en el caso de duda, tampoco sería procedente, porque nuestro Código Penal establece que se aplique la ley que favorece al reo y en este caso, favorece al inculpado la aplicación de las reglas generales por contener sanciones menos severas.

Tampoco debió citar el artículo 24 el señor Ministro Visitador, sino el artículo 23, que establece "que los Directores, Gerentes o empleados de una empresa bancaria que a sabiendas hubieren hecho alguna declaración falsa sobre la propiedad y destino del capital de la empresa o aprobado o presentado a sabiendas un balance falso o disimulado por medio de documentos fraudulentos, la situación de la empresa, etc., serán castigados con presidio menor en su grado medio a máximo", etc.

Esta disposición, que no es aplicable por ser posterior a los hechos que motivan el proceso, revela que existía un vacío en nuestra legislación y que se dictó precisamente para llenar ese vacío y castigar la disimulación o aprobación de balances falsos en las instituciones bancarias. Exhibo esto como un argumento en mi favor, Iltmo. Tribunal y pido se tenga muy especialmente en cuenta.

Podría analizar en forma lata las consideraciones legales de índole civil que me merece el auto declaratorio de reo; pero comprendo que cansaría al Iltmo Tribunal, repitiendo razones que ya se han dado brillantemente por el señor abogado que me precedió en la palabra.

He defendido esta causa, Ilustrísimo Tribunal, con todo el empeño que, a la medida de mis fuerzas escasas, puede dar a un abogado la defensa de una causa honrada y honrosa a la vez; la he defendido con el calor de la amistad, porque conozco a don Francisco de Caso y a su digna familia y puedo decir que sentado en este banco, he sentido el corazón más grande, he visto agigantarse mi esfuerzo, pensando de que aquí campeo por su honra y que desde allá, desde ese hogar, me ayudan ruegos y lágrimas; y también la he patrocinado, hiriendo tal vez en mi alegato susceptibilidades ajenas, porque estoy convencido de que el azote de la ley no ha caído igualmente sobre las espaldas de todos.

Todo lo espero de V. S. Iltma.

Tengo una fe ciega en vosotros y sé que vuestra conciencia no es una puerta cerrada a la verdad y de que en ella no haya un aldabón de bronce para que golpee el poderoso y otro de palo para que golpee el pobre.

En la baja general de valores morales que ha hecho reinar sin contrapeso la influencia y variar el concepto de todas las cosas, para dejar la República con sus mismos vicios y con sus mismos hombres, pero con un poder multiplicado a la dictadura, quedáis vosotras las Cortes de alzada, sosteniendo las últimas columnas de la igualdad social y haciendo que aquí, sólo aquí, como en esta sala, se respire a pulmón lleno el aire oxigenado de la justicia.

No temo tampoco al espíritu de cuerpo. Sois demasiado conscientes de vuestra investidura para confirmar un error por el hecho de venir de alguno de vosotros, y es demasiado noble y caballeroso el juez de quien apelo para sentir por vuestro fallo la más leve rozadura. Muy al contrario, ha sido patrimonio de los más grandes caracteres y de los más selectos espíritus reconocer el error, parte integrante de la naturaleza humana y para la cual no hay cerebro supremo. La historia está llena de ejemplos. Filipo de Macedonia absolvió, revisando su propio fallo, al infeliz Macheta, a quien había condenado por haberse dormido Filipo durante el alegato de uno de los más brillantes abogados de la época; el sabio David reivindicó la honra de Mifiboset, a quien había procesado dando oído a las insinuaciones del pérfido Seba; y el rey Asuero anuló su sentencia en contra de Mardoqueo, haciendo colgar en la horca preparada para él, al intrigante Aman, su acusador.

La honra y la vida, que en el caso de mi patrocinado son sinónimos, pues estoy convencido de que para la edad y la dignidad de don Francisco de Caso son términos iguales y la mantención de esta injusticia lo llevaría a la tumba; la honra y la vida, repito, no son cosas que permitan a un Tribunal de Justicia, la libertad de mantener posiciones, ni de explorar nuevas sendas del derecho, ni de aventurarse en el más leve capricho, ni de dar gusto a la opinión callejera que tiene sus fuentes de información en los corrillos de las esquinas.

Termino, Ilustrísimo Tribunal, pidiéndoos excusas por el largo esfuerzo de atención que habéis debido prestarme y rogándoos, como un último llamado a vuestra benevolencia, que déis toda la importancia que tienen los antecedentes que he hecho notar y cuya agregación he solicitado, y revoquéis el auto declaratorio de reo, decretando la libertad incondicional de mi patrocinado.

La cámpanilla de alarma

Cuento por A. BLONDEL

Blanca me llamó desde Gervilli, para que la acompañara algunas semanas, pues su marido tenía que emprender un largo viaje. De más está decir que acudí en seguida. Llegué y encontré a los esposos preparando las cosas para el viaje. El día de la llegada, poco antes de comer, el señor Dautrex, esposo de Blanca, me presentó al doctor Arton, su antiguo amigo, establecido en una aldea cercana y que era la Providencia de la comarca. La figura del médico no me fué simpática: era un hombre alto y extraordinariamente flaco; sus manos, largas y velludas, daban la impresión de garras de ave de rapiña. Iba a despedirse de Pedro, que se marchaba esa misma noche. Pero, a pesar del viaje, este último quiso hacerme honores de "su castillo", como él lo llamaba.

—Ya veré usted, señora — me dijo — que no somos unos salvajes, y que hasta aquí han llegado los adelantos de la ciencia. En todas partes hay campanillas eléctricas, y nuestro cuarto de baño no deja nada que desear.

Confesé que la instalación me parecía admirable.

—Todavía no ha visto usted nada, señora — repuso Dautrex — reservo mi cuarto para lo último.

—¡Pero si no tiene nada de particular! — exclamó Blanca. — ¿Cómo quieres que Edith se embobe ante tus cajas de minerales y tus avechuchos embalsamados?

—¡Tienes razón! Pero, de todos modos, vamos, mientras sirven la comida.

Como decía mi amiga, el cuarto de Pedro Dautrex no tenía nada de particular, pero dejaba, sin embargo, una impresión profunda de calma y comodidad.

—He aquí mi santuario — dijo Dautrex abriendo la puerta — mi "home", y lo quiero como a un viejo amigo.

—¡Siempre poeta, mi querido Dautrex! — interrumpió el doctor Arton, golpeándole el hombro. — Has errado tu vocación... ¡Pero no pierdas el tren, y vamos a comer!

—¡Por más que diga Arton, soy un hombre muy práctico! — exclamó Pedro Dautrex. — Lo demostraría, sin ir más lejos, este tablero del vestíbulo, que indica a los sirvientes desde qué cuarto los llaman.

—¡Pero, querido! ¡Si los hay iguales en cualquier hotel! — replicó el doctor. — Y para adoptarlo has tenido que condenarte a poner número a todas tus habitaciones, como en una cárcel... ¡Tú tienes el número 3, la señora Edith es el número 5!... ¡Encantador, completamente encantador!

—Y esto diciendo, me ofreció el brazo para acompañarme a la mesa.

II

A las ocho de la noche, Pedro Dautrex se despedía apresuradamente de nosotros, y subía al carruaje que le aguardaba.

—Les dejó a Arton para que las consuele. Pero ¡por favor, querido! No desvanezcas todas las ilusiones de estas señoras con tu horrible escepticismo.

Largo rato permanecimos en el jardín. El doctor fumaba y se burlaba de los sueños de Pedro Dautrex, hamacándose en su sillón.

—No puede negarse — decía — que las cosas parecen en ocasiones, asociarse a nuestra vida. Pero, en el fondo, no se trata sino de fantasía pura, del producto de una imaginación enfermiza... Sin embargo, estos sueños suelen presentarse en forma tal, que uno se ve tentado a decir que las cosas tienen alma... Así, por ejemplo, una aventura a la que me he visto mezclado...

—¡Cuente! ¡Cuente, doctor! — exclamaron ambas.

—Si ustedes lo desean, con muchísimo gusto.

Y el doctor Arton nos relató lo siguiente:

III

Mi madre era una excelente mujer, de alma sencilla e ingenua, que sólo tenía una ocupación en el mundo: adorar a mi hermano y a mí.

Mi hermano, dos años mayor que yo, se fué a hacer su servicio militar, y yo me quedé solo en la casa entristecida.

Tiempo hacía que no teníamos noticias del soldado, entonces de guarnición en Nantes. Los días pasaban sin traer contestación a nuestras apremiantes cartas, y las visitas de mi madre al cuarto de mi hermano se hacían cada vez más frecuentes...

Una tarde, de pronto, oí un gran grito que partía de dicho cuarto... Corrí precipitadamente a él y encontré a mi madre desmayada en un sillón, ante el escritorio de mi hermano....

No tardó en volver en sí; pero, para caer en una desesperación tal que temí se hubiese vuelto loca.

—¿Qué pasa? ¿Qué te ha sucedido? ¡Por favor! ¡Contéstame, mama!

—¡Tu hermano, mi hijo, mi hijo querido, ha muerto, ha muerto!... Hace un momento estaba sentada aquí, pensando en él... alcé los ojos y en ese espejo en que se ha mirado tantas veces, lo vi, sí, lo vi,, pálido, sin expresión, sin vida!... ¡Ha muerto! ¡Estoy segura de que ha muerto!

Nada pudo hacerla cambiar de idea. Quiso salir inmediatamente para Nantes. No pude impedirlo y la acompañé... ¡Ah! ¡No se había equivocado!... mi hermano acababa de morir de fiebre tifoidea en el hospital, y ¡cosa extraña! "¡el mismo día y a la misma hora que mi madre lo vió en el espejo!...

IV

Canfieso que a la salida del doctor Arton siguió un largo suspiro de alivio. Su relato nos había impresionado de una manera penosa, y por otra parte deseábamos entregarnos a nuestras charlas íntimas.

Una lámpara iluminaba la mesa en que la tetera hacía oir su canción. Blanca y yo resolvimos despedir a los criados, para prolongar la velada cuanto quisiéramos...

Hacía largo rato que habían dado las doce, cuando la campanilla eléctrica comenzó a repicar estrepitosamente en el vestíbulo. Nos lanzamos como un rayo hacia el tablero, para ver quién pedía socorro de esa manera... El repique continuaba, y ambas palidecíamos al ver que partía del cuarto de Pedro Dautrex, del número 3, desocupado entonces...

Los criados, despertados por la campanilla, acudían a reunírsenos. Pero el repique había cesado. Subimos al cuarto: estaba completamente vacío.

Aquello era inexplicable, y lo no explicable asusta siempre. Recordé involuntariamente las teorías de Pedro Dautrex, y me estremecí:

Al mirar a Blanca, vi que ella también pensaba en un marido: la angustia pintábase en su rostro.

—¡Vaya, querida! — exclamé. — No nos entreguemos a ridículas preocupaciones. El buen doctor Arton nos ha contado un cuento a lo Edgard Poe, que nos tiene nerviosas. Vamos a acostarnos.

—¡Con tal que no le haya sucedido nada a Pedro! — suspiró Blanca.

V

Al día siguiente, llegó una carta de Pedro Dautrex.

Contaba que no lejos de Culoz, un desmoronamiento, causado por la tempestad, había cubierto los rieles con una espesa capa de tierra y piedras. La locomotora, lanzada a todo vapor, transpuso el obstáculo, pero los vagones no pudieron seguirla, las cadenas se rompieron con espantosa sacudida, y el tren se detuvo...

"Yo estaba profundamente dormido — agregaba Dautrex — cuando fuí lanzado por un choque violento contra el tabique opuesto del vagón. Por fortuna no me hice daño en la cabeza sino en la rodilla. Te darás cuenta del estado de sopor en que me hallaba, cuando sepas que me creí en mi cama, presa de alguna pesadilla, y "extendí maquinalmente la mano para apretar el botón de la campanilla eléctrica..."

Blanca se interrumpió y me dijo:

—¡Cómo se burlaría de nosotras el doctor Arton, si estuviera aquí! ¡Decididamente hay que creer en las secretas afinidades de los hombres y las cosas!

A. B.

¡OH, MARGARITA!

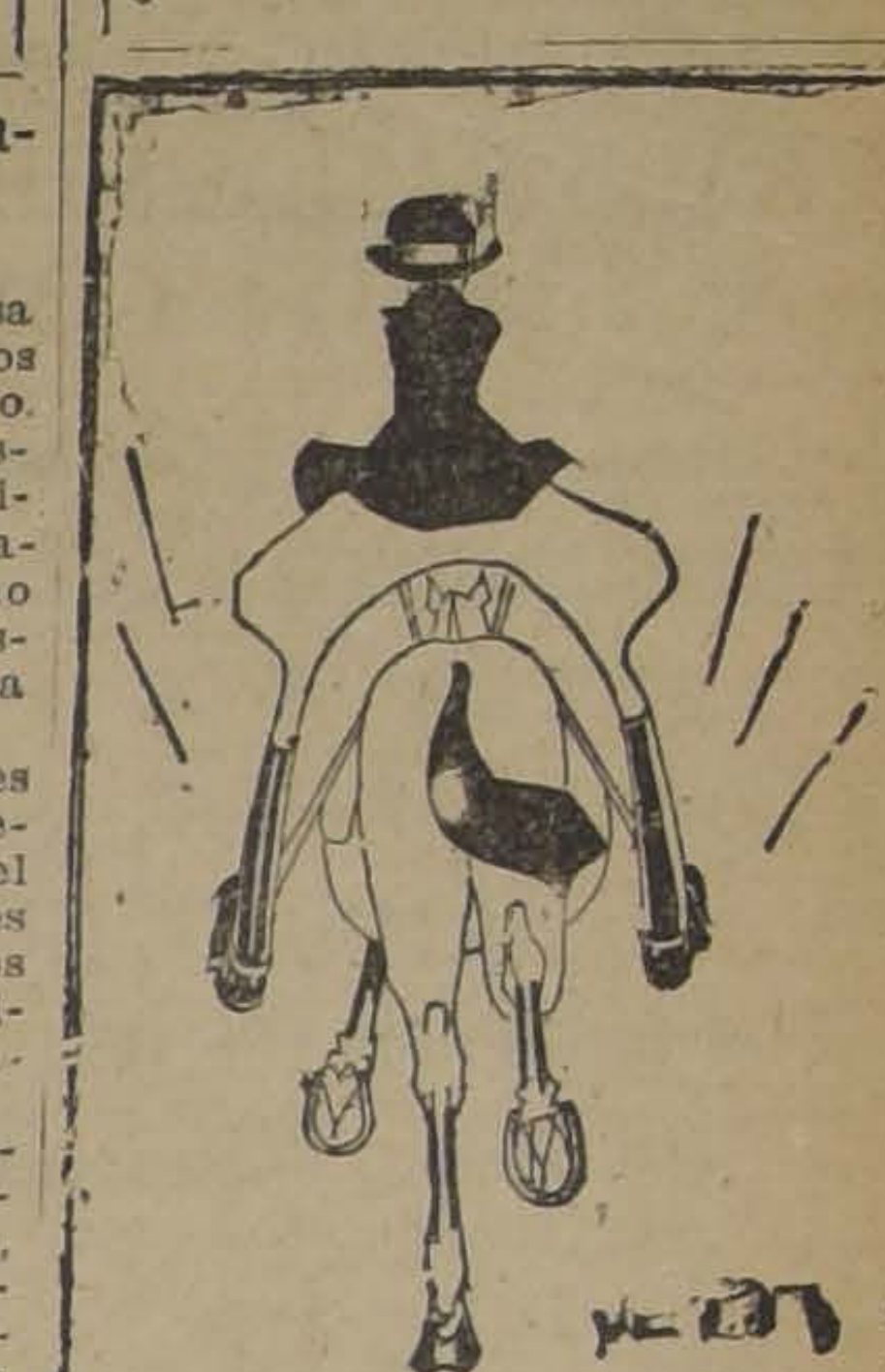

MARGARITA DICE QUE EN EL AMOR, COMO EN LA EQUITACION, TODO ESTA EN NO PERDER LOS ESTRIBOS...

CONOCER LOS NUEVOS LINDISIMOS MODELOS
FIAT
es [illegible] por que han despertado una profunda sensación en todo el mundo.
Pase hoy mismo a examinarlos en nuestro
SALON DE EXPOSICION- ESTADO 42
(LOCAL PROVISORIO)
REISER PETITBON Y Co.
IMPORTADORES

CIGARRILLOS
LA CUBANA
no tienen RIVAL
40 cts
fumadlos
A INGLESA DE TABACOS

SE COMPRA
Caldera de vapor en buen estado de 20 a 30 H. P.
CASILLA 3744

De Cualquier Precio
LA CASA QUE UD. NECESITA
LA ENCONTRARA EN LA OFICINA
ARACENA Y CIA. Ltda.
Teléfono 662.—MORANDE 253.— Casilla 3072
Entréguenos su orden y en 4 días lo dejaremos satisfecho.

INFORMACIONES DEL INTERIOR (DE NUESTROS CORRESPONSALES)

ATACAMA

LOS EMPLEADOS PUBLICOS DE FREIRINA ESTAN IMPAGOS DESDE MARZO

(De nuestro corresponsal, por telégrafo)

FREIRINA 28.—Los empleados públicos de este departamento están aún impagos de sus sueldos desde el mes de Marzo, lo que les origina serios perjuicios, como también al comercio, que debe restringir sus créditos, agravando la penosa situación.—(Fuentes.

presentantes do a prensa. 1

TARAPACA

IQUIQUE QUEDA SIN AGUA PURA PARA EL CONSUMO

POR DESPERFECTOS DE LA CAÑERIA PRINCIPAL

(De nuestro Corresponsal, por Telégrafo)

IQUIQUE 28.—Debido a que se rompió la cañería matriz de la Empresa de Agua Potable Fiscal, ha quedado la ciudad sin agua pura.

Para atender al consumo de la población, se ha rehabilitado los estanques de la antigua Empresa Water Works, distribuyéndose agua turbia y de mal sabor, debido a que los estanques permanecían clausurados.—(Bustamante).

EXHIBICION DEL NUEVO MATERIAL RODANTE DEL FERROCARRII SALITRERO

(De nuestro corresponsal, por telégrafo)

IQUIQUE 28.—La empresa del ferrocarril salitrero exhibió en el Alto del Molle el nuevo material rodante.

Asistieron a este acto las autoridades, algunos elementos sociales y representantes de la prensa.

Entre este material se destaca una locomotora Garrat, de construcción moderna, y la más grande de las que existen en Suramérica.—(Bustamante).

Compañías teatrales que actúan con éxito en Iquique

(De nuestro corresponsal por telégrafo)

IQUIQUE 28. — Las Compañías teatrales Palmada y Báguena Buhhr le, siguen trabajando con éxito.

Se anuncia la próxima llegada de la Compañía Rivas Cacho. — (Busstamante).

Hoy se inaugura el Hospital Veterinario de Iquique

(De nuestro corresponsal, por telégrafo)

IQUIQUE 28.—Mañana se inaugurará el Hospital Veterinario, construído por la Sociedad Protectora de Animales, con la ayuda del comercio, de los industriales y del vecindario en general.

Esta obra fué ideada y llevada a cabo por el presidente de la Sociedad mencionada, señor Alfredo Phillips, y está destinada a llenar un gran papel.—(Bustamante.

El ex-Inteidente de Tacna, señor Gómez Carreño, festejado a su paso por Iquique

IQUIQUE 28. — A bordo del vapor "Venezuela", pasó hoy el ex-Intendente de Tacna, señor Luis Gómez Carreño.

Fué saludado por las autoridades y por sus relaciones, y después fué invitado a bajar a tierra, para festejarlo en el Club Inglés. — (Bustamante).

TALCA

A los empleados públicos de Talca no se les ha pagado el mes de Mayo

(De nuestro corresponsal por telégrafo)

TALCA 28. — Ha causado penosa impresión entre los servidores públicos de Talca, la determinación del Gobierno para cancelarles un sólo mes de sueldo, en circunstancias que en Santiago se ha pagdo Abril y Mayo, y cuando esperaban que con la cuenta corriente abierta en el Banco de Chile, podrían obtener los mismos beneficios que los empleados de la capital.

Con este motivo, en la tarde de hoy se reunieron numerosos enpleados y acordaron enviar al Ministro de Guerrá, en su calidad de subrogante del de Hacienda, el siguiente telegrama:

"Rogámosle ordenar cancelación sueldos insolutos, pues Tesorería Fiscal pagará solo mes de Abril, contrariando órdenes expresas US., respecto total cancelación sueldos atrasados.

En reunión plena empleados públicos Talca, se acordó protestar enérgicamente por la diferencia establecida entre los funcionários de la capital y de Santiago."

Después de esta reunión, un comité se trasladó a la Intendencia, conferenciando con el Primer Mandatario de la Provincia, quien oyó con interés a los miembros, y prometió enviar al Gobierno una nota haciéndole ver la crítica situación en que se encuentran los empleados públicos de ésta a causa del no pago de los sueldos.

Igual petición formularon al diputadoFigari, quien les prometió ayudarlos hasta obtener el pago de Mayo. — (Iturriaga).

MADRES: Si no podéis amamantar vuestro Nene, usad la leche desecada:

DRYCO (M R.)

ES EL UNICO alimento similar a la leche materna.

Recomendado por las eminencias médicas mundiales.

En venta en todas las boticas del país, al precio de $ 7.50 el tarro, de Valparaíso al Sur; y $ 8 de Coquimbo al Norte.

Base: leche desecada.

Distribuidores: MORRISON & Co.—Santiago y Valparaíso.

N.o

ÑUBLE

LOS ALUMNOS DE LA ESCUELA N.º 11 DE CHILLAN PIDEN AMPARO PARA SU DIRECTOR

ASALTADO E INCOMUNICADO

(De nuestro corresponsal, por telégrafo)

CHILLAN 28. — La Visitación de Escuela des de ésta, ha recibido un telegrama de los alumnos de la Escuela N.o 11, de San Gregorio, diciendo que piden amparo para el Director, señor Eustaquio Rodríguez, asaltado en la noche del 23 del presente, por cinco individuos que se afirma son de la policía de ese pueblo.

El señor Rodríguez está actualmente incomunicado por el Juez de San Carlos. — (Lagos).

Para estudiar las bases de un nuevo contrato de alumbrado

HA SIDO CONVOCADA LA MUNICIPALIDAD DE CHILLAN

CHILLAN 28. — La Municipalidad ha sido convocada a sesión extraordinaria para confeccionar las nuevas bases y pedir propuestas públicas para el alumbrado eléctrico de la ciudad y estudiar la forma de poner término al cobro indebido que hace la Compañía Chilena de Electricidad a los particulares. — (Lagos).

$ 20,000 para ejecutar obras de desagüe en Chillán

CHILLAN 28. — El Primer Alcalde se ha dirigido telegráficamente al Consejo de Bienestar Social, reiterándole la necesidad de que cumpla el ofrecimiento de $ 20,000 para emprender obras de desagues en el barrio sur oriente, especialmente en la Población Obrera.

Agrega el Alcalde que el temporal último, ha dejado el sector en situación desesperante, que urge remediar mediante el envío de ese dinero. — (Lagos)

EL TRIUNFO DEPORTIVO DE CHILLAN SOBRE TALCA

(De nuestro corresponsal, por telégrafo)

CHILLAN 28.—Buena impresión ha causado en los círculos deportivos de esta ciudad, el triunfo obtenido el Domingo próximo pasado, por el equipo de la Liga de Chillán, contra la de Talca.—(Lagos).

Se pondrá término a las dificultades municipales

VALDIVIA 28. — Se pondrá término a las dificultades existentes en el seno de la Municipalidad, con el nombramiento del señor Romelio Mardones, para Secretario Municipal, y del señor Ernesto Ewertz, para Juez de Policía Local. — (Barra).

Noticias sociales de Valdivia

VALDIVIA 28. — El Directorio del Club Hípico, en formación, ofreció ayer un almuerzo en Chumpullo, con motivo del trazado de las canchas que hizo sobre el terreno, el ingeniero señor Otto Haverbeck.

Se pronunciaron entusiastas brindis.

A esta manifestación concurrieron las autoridades locales y representantes de la prensa.

—La señorita Julio Cortés Cortés, ofreció ayer una matinée a un grupo de sus relaciones. — (Barra).

Lloyd Real Holandés

Servicio Rápido de Vapores Lujosos

ENTRE BUENOS AIRES Y AMSTERDAM

con escala en Uruguay, Brasil, Portugal, España, Francia e Inglaterra

Próximas salidas de Buenos Aires:

ZELANDIA.. .. .. 8 Julio | ORANIA .. .. .. 29 Julio
FLANDRIA .. .. 19 Agosto

Enrique Seller

AGENTE EXCLUSIVO

DE LA LLOYD REAL HOLANDESA EN SANTIAGO:
TEATINOS 68

VALDIVIA

Una banda de enmascarados asalta un negocio en Collinco

DESPUES DE UN TIROTEO DE VARIOS MINUTOS CON LOS MOZOS, LOS BANDIDOS SE VEN OBLIGADOS A HUIR

(De nuestro corresponsal, por telégrafo)

VALDIVIA 26. — Una banda de malhechores enmascarados asaltó el establecimiento de jabonería y velería, del señor Enrique Kokh, en el pueblo de Collinco, trabándose una lucha cuerpo a cuerpo, entre los mozos de la casa con los bandoleros.

Después de un tiroteo de algunos minutos, en que resultó herido uno de los mozos los bandidos se vieron obligados a retirarse sin realizar sus designios. — (Barra).

C. S. A. V.

SERVICIO MENSUAL A NUEVA YORK EN 18 DIAS
"TENO" SABADO 3 DE JULIO A LAS 4 P. M.
con escalas en ANTOFAGASTA, IQUIQUE, ARICA, CALLAO, PAYTA y CRISTOBAL.

SERVICIO QUINCENAL A GUAYAQUIL (Ecuador)
"PALENA" VIERNES 9 DE JULIO A LAS 6 P. M.
con escalas en Coquimbo, Antofagasta, Gatico, Tocopilla, Iquique, Caleta Buena, Arica y puertos peruanos.

SERVICIO QUINCENAL A PIMENTEL (Perú)
"MAPOCHO" VIERNES 2 DE JULIO A LAS 6 P. M.
con escalas en Coquimbo, Huasco, Caldera, Chañaral, Taltal, Antofagasta, Iquique, Pisagua, Arica y puertos peruanos.

VALPARAISO A PENCO, LOTA, TOME Y TALCAHUANO
SALIDAS DE VALPARAISO TODOS LOS MIERCOLES

COMPAÑIA SUD-AMERICANA DE VAPORES

WESSEL DUVAL y Cía.
Huérfanos esquina Morandé.
Agentes

Cía. TRASPORTES UNIDOS
Estado esquina Delicias
Sub-Agentes.

Vapor Correo de la N. G. L. al Norte

"VENEZUELA"

Saldrá para San Antonio el 1.o de Julio y de VALPARAISO el 2 DE JULIO.

Para ANTOFAGASTA, IQUIQUE, ARICA, CALLAO, GUAYAQUIL, COLON, CARTAGENA, PTO. COLOMBIA, CURACAO, LA GUAYRA, BARCELONA, MARSELLA, GENOVA.

Para informes dirigirse a SANTIAGO, Agustinas 1042.
VALPARAISO, Blanco 1136.

SOCIEDAD ANONIMA COMERCIAL BRAUN y BLANCHARD

Servicio de pasajeros y carga para el Norte y Sur del país. Salidas cada 21 días a Punta Arenas y semanales a Arica.

Vapor "Valdivia" 8 DE JULIO — con escala en San Antonio, Tomé, Talcahuano, Coronel, Corral, Puerto Montt, Castro, Quellón y Punta Arenas.

Vapor "Chiloé" 29 DE JUNIO — con escala en Coquimbo, Huasco, Caldera, Chañaral, Taltal, Antofagasta, Mejillones, Gatico, Tocopilla, Iquique y Arica.

AGENCIA EN SANTIAGO

Blanchard y Puelma Ltda. Huérfanos 1059. Teléfono Inglés 4952. Casilla 1123

N.o

COMPAÑIA SUD AMERICANA DE VAPORES

ACCIONES PREFERIDAS SERIE "B"
PAGO DE INTERESES

El 30 de Junio se pagará en la oficina de la Cía., Blanco 895, y desde el 1.o de Julio por los señores Wessel, Duval y Co., en Santiago, en cheques (letras a 90 días), el interés de 7 o|o anual que han ganado hasta esa fecha las acciones preferidas, según lo dispuesto por el artículo 4.o de los estatutos.

Las sumas menores de £ 20, serán pagadas a los señores accionistas en moneda corriente, según el valor de la libra que fije la Bolsa de Corredores de Valparaíso para compradores en su primera rueda del 21 de Junio.

El registro de accionistas permanecerá cerrado desde el 20 hasta el 30 de Junio inclusive.

Valparaíso, 14 de Junio de 1926.

EL GERENTE.

30-Jn.

VALPARAISO

Ayer se hundieron los restos del «Ancud»

EL TEMPORAL OBLIGO ANOCHE A LOS BUQUES SURTOS EN LA BAHIA A SALIR A CAPEARLO A ALTA MAR.—EN LAS PRIMERAS HORAS DE LA MAÑANA, EN VALPARAISO LLOVIA TORRENCIALMENTE

Como se sabe, debido a un incendio declarado a bordo del vapor nacional "Ancud", esta nave estaba hundiéndose desde anteayer.

Debido al fuerte temporal de viento, el "Ancud", que ayer seguía ardiendo, abandonado, cortó las amarras, comenzando a garrear a la playa. Frente a la boya de la Pólvora, el casco de la nave náufraga, se partió, hundiéndose inmediatamente frente a su fondeadero.

Las autoridades tomaron inmediatamente las medidas del caso para evitar que otras embarcaciones choquen con los restos del "Ancud".

LAS VEGAS REEMPLAZARA A LLAY-LLAY

COMO PUNTO DE TRASBORDO PARA LOS TRENES QUE SALEN DE SANTIAGO, VALPARAISO Y LOS ANDES

Se ha dado comienzo a los trabajos de construcción de los andenes de la estación ferroviaria de Las Vegas, contigua a la de Llay-Llay, lugar en que, como se sabe, se efectúa el trasbordo de pasajeros de los trenes que salen de Santiago, Valparaíso y Los Andes.

Una vez terminaoos dichos anaenes, que tendrán una longitud de 250 metros, y estarán dotados de comodidades para los viajeros, el movimiento actual de la estación de Llay-Llay se trasladará a la de Las Vegas.

Estas oboas costarán la suma de 85,000 pesos.

NUEVAS UNIDADES PARA LA MARINA MERCANTE

LA FIRMA HARVEVECK Y Hnos. HA ADQUIRIDO EN ALEMANIA UN VAPOR DE 1,500 TONELADAS.—UN ARMADOR DE IQUIQUE HA COMPRADO UNA GOLETA MOTOR

La firma Harveveck Hnos., fuertes armadores de Valdivia, han comunicado a las autoridades marítimas que ya ha zarpado de Hamburgo un vapor que han adquirido en Alemania y que en estos momentos se encuentra navegando en demanda de la costa chilena, vía Canal de Panamá.

El vapor adquirido por los señores Harverveck es una hermosa nave con casco de acero, de 1,500 toneladas de registro. El barco ha recibido el nombre de "Canelo", y será dedicado al cabotaje, pudiendo cargar más de tres mil toneladas de carga.

En su viaje a Chile el "Canelo" tocará en Arica, Iquique, Valparaíso y Corral, puerto en el que se efectuará la fiesta con que sus armadores lo entregarán al servicio de nuestra costa.

Por su parte, otro armador de adquirido una goleta motor en Seattle, que también será dedicada al comercio en nuestras costas.

La goleta motor que viene a incrementar nuestra marina mercante en momentos tan críticos para ella, ha sido comprada por el señor Juan Meinka.

El barco tiene unas 250 a 300 toneladas, y, probablemente, será destinada al comercio entre Valparaíso y los puertos del norte.

UN VIOLENTO CHOQUE ENTRE UNA GONDOLA Y UN TRANVIA

UN PASAJERO MUERTO L DOS HERIDOS GRAVES

Más o menos a las 8 de la noche, en circunstancias que la góndola de pasajeros N.o 807, corría por la calle Blanco en dirección a la Aduana, al pasar frente al Pasaje N.o 5, chocó violentamente con el tranvía N.o 18 que corría también a gran velocidad en dirección al Almendral.

De resultas del choque el cobrador de la góndola, Juan Ahumada, resultó gravemente herido, como asimismo el chofer, Roberto Pinto. Gálvez.

De los escombros de la góndola se extrajo después el cadáver de un desconocido que al ser identificado, resultó llamarse Segundo Poblete Olave.

Según lo declararon algunos testigos del accidente, este se habría producido debido a que la góndola perdió la dirección, instantes antes de enfrentar al tranvía.

LA COMPRA DEL MERCADO MODELO DE VALPARAISO

SE SOLICITA A LA CORTE DE APELACIONES LA NULIDAD DEL ACUERDO TOMADO POR LA JUNTA DE VECINOS

Hace algún tiempo, al informar sobre el acuerdo de compra del Mercado Modelo tomado por la Junta de Vecinos, dijimos que se iba a pedir su nulidad a la Corte de Apelaciones, por ser considerado ilegal. En efecto, el ingeniero don Hornidas Henríquez, haciendo uso de acción popular, presentó una reclamación a la Corte.

El Tribunal resolvió pedir informe a la H. Junta de Vecinos y oficiar al Intendente Municipal don José Fabres Pinto para que remita a la Corte todos los antecedentes relativos a la reclamación del señor Henríquez.

EL TRAFICO DE EMBARCACIONES SUSPENDIDO A CAUSA DEL TEMPORAL

A causa del fuerte temporal que ha reunado en Valparaíso, las autoridades marítimas ordenaron la suspensión del tráfico de embarcaciones menores en la bahía.

Todas las naves surtas en el puerto salieron en las primeras horas de la noche a capear el temporal a alta mar, en vista que el barómetro ha seguido bajando y anunciando una fuerte depresión admosférica.

En las primeras horas de la madrugada nos informa nuestro corresponsal que en Valparaíso llueve torrencialmente.

EL AYUDANTE MAYOR DEL TERRITORIO MARITIMO. — En la mañana de ayer reasumió sus funciones de ayudante mayor de la Dirección del Territorio Marítimo, el capitán de navío don Santiago Lorca, que se encontraba haciendo uso de su feriado legal. Mientras duró la ausencia del comandante Lorca, lo reemplazó en su puesto el jefe de la Marina Mercante, capitán de fragata don Miguel Elizalde.

AYUDANTE DE LA GOBERNACION MARITIMA DE PUNTA ARENAS. — A mediado de la presente semana se dirigirá a Punta Arenas el ayudante de esa Gobernación Marítima, señor Alfredo Moraga, que últimamente llegó de Iquique donde desempeñaba igual cargo en aquella Gobernación Marítima.

LA SALUD DEL MINISTRO DE MARINA. — Ayer fuimos informados que la salud del Ministro de Marina, contralmirante don Arturo Swett, ha entrado en un período de franca mejoría.

Movimiento de naves de guerra

AYER PASO A LA ALTURA DE SAN FELIX Y SAN AMBROSIO LA "BAQUEDANO"

La Dirección General de la Armada recibió ayer una radiocomunicación de la corbeta "General Baquedano", en la que se dice que en la mañana el buque escuela navegaba sin novedad a la altura de las islas de San Félix y San Ambrosio.

Agrega la comunicación que el barco navega en demanda de la lejana isla de Pascua con vientos favorables.

EL "BLANCO ENCALADA"

Después del mediodía de ayer zarpó de Lota el crucero "Blanco Encalada", después de haber rellenado sus carboneras. El barco viene con destino a Valparaíso; pero en caso que el mal tiempo persista, no entrará a nuestra bahía sino que se dirigirá directamente a Puerto Aldea a fin de reincorporarse a la Escuadra Activa.

LA ESCUADRA ACTIVA

Desde las primeras horas de la noche del Sábado último se encuentran en Coquimbo las unidades que componen la Escuadra Activa procedentes de Puerto Aldea.

La Escuadra Activa permanecerá al ancla en Coquimbo dos o tres días más a fin de darle descanso a todo su personal, regresando a fines de esta semana a Puerto Aldea para continuar con el programa de ejercicios de Invierno.

Los sueldos de los ferroviarios

NO SERAN REBAJADOS, SEGUN RECONSIDERACION ADOPTADA AYER POR EL SENADO.— EL CONSEJO ACORDO AYER HACER PRESENTE AL GOBIERNO QUE EL PROYECTO DE LEY DE EMERGENCIA NO PODIA APLICARSE A LOS FERROCARRILES

Presidido por el Director de la Empresa, en la tarde de ayer celebró sesión el Consejo de los Ferrocarriles de Estado.

Durante todo el tiempo que duró la reunión, el Consejo se ocupó del proyecto de rebaja de un 20 o|o en los sueldos del personal de empleados de los Ferrocarriles.

Después de un largo debate suscitado sobre el particular, el Consejo acordó hacer presente al Gobierno que el proyecto de Ley de Emergencia en el cual se consulta una rebaja de los sueldos del personal ferroviario, no podía aplicarse a los Ferrocarriles.

LA NOTICIA DE QUE NO SERAN REBAJADOS LOS SUELDOS

Anoche mismo el presidente de la Junta Central Ferroviaria, señor Hevia trasmitió a todos los empleados de la Empresa de los Ferrocarriles del país, la siguiente comunicación:

"El Honorable Senado y el Consejo de los Ferrocarriles en sus respectivas sesiones de hoy, revocaron por unanimidad el acuerdo de rebaja de un veinte por ciento en los sueldos del personal ferroviario".

REUNION DE EMPLEADOS A CONTRATA

Invitados por la Federación de Empleados a Contrata de los Ferrocarriles se reunieron ayer, a las 6 P. M., en asamblea general, los empleados de la Segunda Zona, con el fin de estudiar su situación ante la rebaja de 20 o|o que había acordado hacer en los sueldos el Honorable Senado.

Poco después de iniciada la reunión llegó el aviso de que la misma corporación legislativa, había adoptado un nuevo acuerdo revocando su resolución en tal sentido. Esta información fué recibida con general agrado.

El presidente de la Federación, señor Zúñiga, usó finalmente de la palabra para felicitarse del éxito que se ha obtenido por la campaña en la cual marcharon unidos todos los ferroviarios, dejando constancia especial de que el triunfo se debía en gran parte a la acertada acción que cupo desarrollar a la Confederación Ferroviaria de Chile, organismo central emanado de la última convención celebrada en esta capital.

El señor Zúñiga tuvo también frases benévolas para agradecer la cooperación de de "La Nación", en bien de la causa de los empleados y obreros.

REUNION DE LOS OBREROS Y DELEGACIONES DE EMPLEADOS

Instantes después se reunieron en el local de los obreros ferroviarios, Bascuñán 542 los miembros de los diversos organismos dependientes de la Confederación Ferroviaria y una delegación de la Asociación Ferroviaria.

Numerosos oradores se refirieron al acuerdo del Senado, combatiéndolo enérgicamente.

Se dió cuenta también de la nueva resolución de esta rama del Congreso.

El asambleista señor Ambrosio Torres presentó a continuación la siguiente moción:

"El personal ferroviario teniendo en cuenta el alto costo de la vida, acuerda:

Pedir un aumento de 20 o|o sobre sus actuales sueldos y jornales, para cuyo financiamiento debe recabarse del Supremo Gobierno la consolidación de la deuda ferroviaria, la que en esta forma produciría 34 millones de pesos anuales".

Esta moción fué aprobada por la asamblea.

A continuación varios asambleístas obreros usaron de la palabra para propiciar la unión de todas las organizaciones de empleados y obreros, acreditando delegados especiales ante la Confederación Ferroviaria.

Habló también el presidente de la Asociación de Empleados, señor Isaac Hevia, quien expresó que en el seno de su institución y en la Junta Central de las instituciones de empleados existe el mejor propósito para llevar a cabo esta unión.

En el curso de esta asamblea se dió lectura a las siguientes comunicaciones telegráficas:

DE VALPARAISO.—Secretario general de la Confederación Ferroviaria de Chile.—La Sociedad Protección Mutua de Jefes de talleres 1.a Zona protesta enérgicamente rebaja de sueldos 20 o|o. Adriere incondicionalmente acuerdos que tome.—Dinamarca, presidente.—Gallardo, secretario".

"Empleados a contrata reunidos hoy asamblea general acordó solicitarle defienda enérgicamente actual situación, no aceptando ninguna rebaja sueldos ferroviarios.—Pequeño, presidente.—Porras, secretario".

"La Federación Empleados a Jornal 1.a Zona reunida anoche gran asamblea plena acordó resistir por todos los medios a su alcance la rebaja sueldos 20 o|o al personal ferroviario.—Gmo. Campusano, secretario general".

DE VALDIVIA.—"No aceptamos rebaja de sueldos 20 o|o a los ferroviarios".—Schaaf, secretario general".

CIRCULAR DE LA FEDERACION SANTIAGO WATT

El Directorio General de la Federación Santiago Watt, después de conocer la nueva resolución del Senado, envió a las organizaciones seccionales de su dependencia, la siguiente circular telegráfica:

"Senado y Consejo dejó sin efecto rebaja sueldos personal ferroviario".—Francisco Araya, presidente.—Adolfo Daza, tesorero".

CONSEJO LOCAL GREMIAL

Hoy a las 3 P. M. se reunirán los miembros del Consejo Local Gremial, con el objeto de considerar la situación de los ferroviarios

Grace Line

Servicio rápido de pasajeros para Antofagasta Iquique, Arica, Mollendo, Callao, Salaverry, Talara, Balboa, Cristóbal y
NUEVA YORK

"SANTA ANA"
saldrá de VALPARAISO el 7 de Julio, a la 1 P. M.

"SANTA ELISA" ... ... JULIO 21
"SANTA LUISA" ... ... AGOSTO 4
"SANTA TERESA" ... ... AGOSTO 18

New Orleans and South American Steamship Co. Servicio mensual de vapores de carga desde New Orleans ((EE. UU.) a puertos chilenos y vice-versa.

GRACE Y Cía. (CHILE S. A.)
HUERFANOS N.o 1139. — SANTIAGO

P. S. N. C.

VAPORES PARA EUROPA
Vía Canal Panamá

"ORCOMA" . . 3 de Julio (Viaje rápido)
ORTEGA. . . . 17 de Julio
ORITA. . . . . 31 de Julio
1 P. M.
Para Antofagasta, Mejillones, Iquique, Arica, Mollendo, Callao, Balboa, Cristóbal, La Habana, Coruña, Santander, La Pallice y Liverpool.

Por estos vapores se expenden boletos de segunda clase para Europa y puertos de la Costa, a precios convenientes.

VAPORES PARA NUEVA YORK

EBRO. . . . 14 de Julio
ESSEQUIBO. 11 de Agosto
EBRO. . . . 8 de Setiembre
1 P. M.
Para Antofagasta, Iquique, Arica, Mollendo, Callao, Salaverry, Payta, Balboa, Cristóbal, La Habana y Nueva York.

R. M. S. P.

SERVICIO RAPIDO DE LUJO DESDE Buenos Aires a Europa

PROXIMAS SALIDAS DE LOS AFAMADOS VAPORES "A"
VIAJES RAPIDOS A LISBOA EN 18 DIAS; CHERBURGO Y SOUTHAMPTON EN 19 DIAS

"ANDES" .. .. .. 3 de JULIO
"ASTURIAS" .. .. 21 de JULIO
"ARLANZA" .. .. 4 de AGOSTO
"AVON" .. .. .. 14 de AGOSTO
"ALMANZORA" .. .. 25 de AGOSTO

PROXIMAS SALIDAS DE LA LINEA "D"

DEMERARA 2 de JULIO | DARRO. . . 16 de JULIO
DESNA. . . 13 de AGOSTO | DESEADO. . 30 de JULIO

VIAJES DE LLAMADA DESDE VARIOS PUNTOS DE EUROPA, SIRIA Y TURQUIA

Agustinas 1017 — Casilla 536 SANTIAGO
THE PACIFIC STEAM NAVIGATION Co.
VALPARAISO Calle Blanco — Casilla 24 V.

SUB-AGENTES EN SANTIAGO: TRASPORTES UNIDOS, ESTADO ESQUINA ALAMEDA; VILLALONGA, AGUSTINAS N.o 817.

LA NACION

Santiago, Junio 29 de 1926

EL CASO DE LOS FERROVIARIOS

El Senado, en su sesión de ayer tarde, reconsideró el acuerdo de la sesión del Jueves último que extendía la reducción del 20 por ciento de los sueldos de la administración pública, al personal de la Empresa de los Ferrocarriles del Estado y del de Arica a La Paz.

La forzada posición en que ha debido colocarse el Senado no nos sorprende; aún más, estábamos seguros, y así lo dijimos en nuestro editorial del Domingo, de que esta reconsideración no podía hacerse esperar. Así ha acontecido en efecto. Era inevitable; pero no es airosa esta conversión violenta y singular que se realiza en el plazo de tres días y sin que haya mediado el conocimiento de antecedente nuevo alguno que justifique un cambio de parecer.

Lo preferible habría sido evitar este episodio parlamentario con responsabilidad del Ejecutivo que viene a sumarse a otros que están alentando una impresión pública de irreflexión y de superficialidad en las medidas con que el Gobierno y el Congreso acometen la solución de los más graves problemas que afectan al bienestar y la tranquilidad del país.

El Senado y el Gobierno han tenido que reconocer que no estaba al alcance de una ley transitoria de economías modificar una ley de efectos permanentes como la que aseguró la autonomía de la Empresa de Ferrocarriles; que no había conveniencia ni era prudente envolver a empresas industriales independientes de la administración pública, en el accidentado curso que llevan los proyectos de economías en el Congreso; que no se demostraba la justicia de someter al sacrificio de la reducción a un personal de empleados que no ha tenido aumento en los últimos años; que la economía que así se iba a obtener era exigua e introduciría una injusta diferencia de remuneración en el personal, y, finalmente, que este paso era del todo inconciliable con la índole de una ley de equilibrio del presupuesto fiscal que es la que se encuentra en discusión. Todas estas consideraciones con serias agravantes, pesaron sin duda para imponer la reconsideración respecto del personal del Ferrocarril de Arica a La Paz.

Es una experiencia que ojalá tenga frutos de provecho para enmendar cierta falta de meditación con que los Poderes Públicos vienen realizando su labor colegisladora. Se ha visto en el caso de la reducción del 20 por ciento a los empleados ferroviarios que ha bastado una mera insinuación del Ministro del Interior para que el acuerdo sea adoptado, sin estudio ni investigación alguna. No es posible suponer que la indicación hubiera prosperado si se le llega a someter a ligero examen.

Se hace difícil comprender, desde luego, cómo un simple proyecto de economías en sueldos ha podido sustraer la atención gubernativa y parlamentaria durante seis meses de toda otra labor. El Ejecutivo no sólo se ha manifestado desorientado en lo que se refiere a las necesidades financieras del momento, sino que ha confundido y entorpecido el criterio y la labor de las Cámaras.

Extensamente fué examinado en estas columnas el absurdo que significaba el primer proyecto de economías presentado al Congreso el 1.o de Marzo, bajo la denominación de proyecto de estatuto administrativo. Fuimos señalando después en todas las etapas de su discusión el extraño afán del Ejecutivo de acumular dificultades sobre su propio camino hasta llegar a rechazar el ofrecimiento unánime de los comitées que le daba sin más discusiones los 83 millones que buscaba en sueldos y supresiones de empleos, y a entorpecer la ley de emergencia que sobre una pauta de equidad le daba idénticos resultados.

Con todo, creímos que producido finalmente un acuerdo entre el Gobierno y los partidos con la ley de transacción habría terminado esta fatigosa jornada. No ha sido así desgraciadamente.

El informe de la Comisión de Hacienda del Senado ha desplazado de hecho el proyecto de ley enviado por la Cámara de Diputados y que se aprobó sobre la base de una transacción y compromiso entre el Gabinete y los partidos, y han surgido, como era lógico, nuevas y mayores dificultades que han hecho desfilar a la vista de la opinión una serie de otras proposiciones y desaciertos que culminaron con la enmienda de ayer.

El informe de esa Comisión, como lo hicimos notar acentuadamente en estas columnas, contenía apreciaciones fundamentales basadas en cálculos errados que lógicamente habían de inducir en error al Congreso. Decía el informe que las pensiones, sueldos y servicio de la deuda sustraían casi la totalidad del presupuesto de entradas y que sólo se disponía en él de 11 millones para gastos generales, o sea un 1 1|2 por ciento de los ingresos, y tuvimos que probar entonces que dentro de la disposición actual de los ingresos y egresos resultaba un saldo de 92 millones para gastos generales o sea más de un 11 por ciento del presupuesto y que, obtenidas las economías propuestas en el mismo informe, ese porcentaje subía al 26 por ciento.

Y es de advertir que miembros de la Comisión declararon sin ser contradichos, que el Ejecutivo había estado presente en sus deliberaciones y aceptado sus conclusiones que son enteramente diversas de las del proyecto de transacción sobre el cual el Gobierno tomó compromiso en la otra Cámara. Hay en el fondo de este prolongado proceso de estudio financiero un síntoma más grave que todos estos tropiezos y estériles contradicciones y es el de la superficialidad con que se intenta resolver los problemas económicos y financieros del país. En efecto, toda la acción de los Poderes Públicos en estos últimos **seis meses** queda reducida a unos cuantos proyectos de reducción de sueldos, medio artificial y mecánico de resolver los apremios de un día dejando insoluto y latente el problema básico para el futuro.

Nuestra situación financiera, como decíamos ayer, no tiene las proporciones de una bancarrota financiera, pero puede llegar a tenerlas si se insiste en considerarla con el espíritu ligero y precipitado con que se la viene tratando. Las necesidades inmediatas de la Hacienda Pública se concretan en este momento en unos 300 millones de pesos billetes, incluyendo el déficit de arrastre de 140 millones. Estos 300 millones no pueden pagarlos los empleados públicos, como parece ser el propósito de ciertos economistas.

Distinto habría sido el proceso de la política de economías si se hubiera buscado una solución de los problemas con medidas financieras más estables y permanentes, si se hubiera abandonado la controversia en torno a proyectos transitorios para buscar remedio en principios económicos más vastos. Más acertado habría sido, por cierto, emprender desde el primer momento el estudio de la conversión de la deuda pública, operación conveniente aún sin un estado de crisis financiera. Con una insistencia que se confunde con la majadería hemos venido reclamando desde hace años la consolidación, considerando las condiciones excepcionales que ofrecía para nosotros el mercado mundial del dinero. Fácil habría sido hace seis meses llevar a cabo esta operación extendiéndola a un empréstito indirecto que cubriera si fuera posible con exceso el déficit de arrastre con que liquidó el año pasado; mucho tememos que los acontecimientos adversos de este último tiempo vengan a entorpecerla ahora.

Resulta por esto más incomprensible la prolongada demora en torno a un proyecto de reducción de sueldos que esteriliza la labor gubernativa y aparta la mente legislativa de las soluciones eficaces y verdaderamente económicas. Así se ha ido postergando el grave problema salitrero, el del carbón, el de las industrias agrícolas y el de la conversión de la deuda. En cambio, se ha empleado un semestre en determinar si los sueldos se reducen en un 15 o en un 20 por ciento, en calificar excepciones y discutir cargos de vacunadores y porteros, todo para producir una economía en sueldos de 80 millones, punto básico sobre el cual todos, gobernantes partidos y parlamentarios se han manifestado en absoluto acuerdo.

Es tiempo ya de que el país sienta que hay una orientación firme, y serias capacidades puestas al estudio y solución de sus problemas vitales. La triste experiencia de los proyectos de disminución de sueldos en su trayectoria por el Ejecutivo y las dos ramas del Congreso, debe ser borrada de la mente pública con una política financiera a la manera de hombres de Estado; que pueda exponerse con precisión y pueda ser defendida como una forma seria y estable de avasallar las dificultades económicas de hoy y de mañana.

Por mucho que en alguna ocasión se dejen oír injustas voces de queja por las críticas de la prensa, hemos de perseverar en nuestro propósito de levantar la vista de nuestros hombres públicos del detalle ineficaz a la gran línea de gobierno y de defender a los Poderes Públicos, a la medida de nuestra capacidad, contra su propio extraño afán de ir tirando adelante los problemas financieros para tropezar de nuevo con ellos cada vez mayores con mengua de la vitalidad económica del país.

LA JORNADA UNIVERSITARIA DE AYER

El estado a que vienen llegando la agitación de los ánimos y la perturbación de la enseñanza, asume caracteres tales que impone una severa reflexión y reclama las medidas capaces de llevar en el menor término posible a la normalidad

El conflicto ha llegado a un punto en que ya ni siquiera es útil precisar quién tiene la razón; originado por un hecho baladí, que no debió escapar de los trámites disciplinarios, se ha ido hipertrofiando artificialmente por el concepto que de la autoridad tienen los organismos dirigentes de la instrucción pública y por la pasión ardorosa de la masa estudiantil, complicando con nuevas causales de dificultad que han implicado a núcleos respetables del profesorado.

Pero la opinión pública está cansada. No puede tolerar que la casa universitaria y las aulas pedagógicas continúen convertidas en un campo de lucha cruenta entre la fuerza pública y el alumnado, bajo la mirada impasible de las autoridades educacionales. Estas no pueden restringir las funciones que les son inherentes hasta confundirlas con las que son propias del Prefecto de Policía; las relaciones entre las autoridades y los universitarios deben reglarse por una pauta de respeto, de supeditación moral y de superioridad espiritual que haga prácticamente imposible la subversión total de esas nociones. Una vez producida esta situación, que nunca debió llegar, es preciso terminarla en el acto.

Lo ocurrido ayer en la Escuela de Medicina pasa ya los límites de lo soportable; el atentado de que fué víctima en un recinto universitario el doctor y profesor don Julio Bustos, es sencillamente inaudito. Es un hecho que no basta deplorar; debe ser considerado como un síntoma peligroso de los resultados a que se puede llegar perseverando por la extraviada vía del excesivo rigorismo y de la extrema exaltación de que se ha hecho gala en todas las incidencias de este conflicto.

El país entero condena enérgicamente esta desnaturalización de la función educadora del Estado. En el caso del nombramiento del Director del Instituto Pedagógico, sin perderse en sutilezas de carácter administrativo, basta considerar que se ha evidenciado un consenso de opinión entre el profesorado y los alumnos para juzgarlo. Al delegarse autoridad en una persona, no se le entrega para su uso personal ni para ameritar sus condiciones profesionales, sino que para que con ella responda de la buena marcha del organismo que se ha entregado a su manejo; por lo tanto, no es indiferente que el ejercicio de esa autoridad se traduzca en frutos precisamente inversos y que empiezan ya a desvirtuar por completo la finalidad de educación, de orden y jerarquía respetuosa que de ella se espera.

Como hemos dicho, no hay ventaja apreciable en deslindar las responsabilidades, lo que importa es terminar inmediatamente con este absurdo estado de beligerancia que entorpece vitalmente las funciones educativas del Estado.

GERENTE DEL BANCO DE CHILE

Ha pasado a desempeñar la Gerencia del Banco de Chile el señor Arturo Phillips Sánchez, antiguo y meritorio funcionario de esa institución.

El solo nombre del señor Phillips Sánchez indica el acierto con que ha procedido el Consejo de la entidad bancaria cuyos negocios va ha dirigir. No sólo su cultura financiera y su sagaz visión comercial, justifican esta designación; hay, además, en el señor Phillips Sánchez una larga experiencia profesional. Desde el modesto cargo de la Sección Cuentas Corrientes que desempeñó hace veinte años, ha recorrido progresivamente todo el escalafón hasta llegar al puesto de suma responsabilidad que hoy desempeña.

La capacidad del señor Phillips Sánchez unida a este gradual desarrollo de sus aptitudes le ha granjeado la confianza de los círculos financieros de la capital, en los cuáles cuenta con un sólido prestigio y al mismo tiempo le ha atraído el cariño y el respeto de sus subalternos.

La vacante dejada por don Pedro A. Torres ha sido provista, pues, con acierto y su sucesor continuará eficientemente la delicada tarea que significa el cargo de Gerente de una institución bancaria de la importancia del Banco de Chile.

DOCTOR LONG, "LOS QUE VAN A MORIR TE SALUDAN"

No es nada más que el 30 por mil.

Ceylán le va a la zaga con el 27; y aún es posible que trate infructuosamente de alcanzarlo alguna que otra modesta aldea enclavada en los pantanos del Anam o en la caliente humedad de los bosques de Madagascar. Pero no hay temor de que por ahora se nos arrebate el récord.

Ese 30 por mil es el término medio que prudentemente arroja la estadística, pero su tendencia al 'alza' está suficientemente garantida por la desidia, la mugre, el conventillo y otros mil factores endémicos que afirman la fúnebre cotización en la macabra rueda en que se juega sobre la vida de los habitantes de la República.

Es cierto que en 1919 alcanzamos el 37,5 por mil y que de ahí bajó al 32,8 en el año 1923, para clavarnos en el 30 el año 1925. Pero eso no significa nada. Ya vendrá comedidamente la viruela, o el exantemático, a nivelar los índices demográficos; y, si no, una valiente arremetida de la tuberculosis con su 73,1 por mil de defunciones, vengará por junto la momentánea inercia epidémica.

Como se vé, las ofertas de mercadería humana para poblar las soledades encasilladas de los Cementerios se mantienen en estable cotización en nuestro ajetreo demográfico. 30 vidas por cada mil se nos van todos los años rotuladas por la indiferencia gubernativa y amortajadas en el desprecio nacional. A nadie le importa. Los únicos que podrían protestar son los que parten en el trágico éxodo por que se desangra nuestra raza. Los que se quedan, ¿para qué? Es mucho más meritorio resignarse.

¿Por qué no habría de ser la "despoblación" un número del programa del Gabinete, para resolver la crisis económica y financiera por la supresión de los factores de consumo?

Si los 4 millones de habitantes se reducen a 1,000, no hay dificultades de presupuestos, ni problema alguno apremiante en la administración pública.

La tesis tiene base y se dice que tiene ambiente en las esferas ministeriales. Y por qué no; ¿acaso no es más lógica y eficaz que muchas otras ideas financieras y administrativas, por las cuales nuestros dirigentes se rompen la crisma en el Congreso y se estrellan audazmente contra la opinión?

El doctor Long ha firmado hace tres días un documento que es el epitafio de la raza. Se va por honradez, porque sus convicciones científicas no le permiten continuar "colaborando" por más tiempo en la despoblación del país. El Director de Sanidad, el doctor Sierra, lo ha instado a que se quede, a que continúe su desigual combate con los índices mortuorios.

Pero el doctor Long se cansó, al fin, y se va. Nos deja entregados a las ventoleras de la muerte, a los oscuros caprichos de las epidemias, a nuestra tarea de elevar "angelitos al cielo" en cada edición de los boletines demográficos.

El Gobierno economiza; hace bien. Pero la muerte cobra con usura sus tributos; los cobra en carne, en vidas, en fuerzas humanas. Y el Gobierno dice que no hay dinero para detener esta feroz "exportación" de vidas; el Código Sanitario es un conjunto de disposiciones más inútiles que el Código de Manú; los funcionarios son pode Manú. Es el derrumbe de la bella utopía del doctor Long.

Por eso se va. En verdad que nos vamos quedando solos, sin más compañía que la macabra de la muerte.

No nos resta sino despedirlo a la vieja y heroica manera romana: Adiós, doctor Long, "morituri te salutant".

NUESTRO FOLLETIN

LAS TENEBROSAS

NOVELA DE AMBIENTE RUSO, por GASTON LEROUX

En el resumen anterior de nuestro folletín hemos dejado a Prisca abandonada a sus dolorosos presentimientos en el Convento de la "Pequeña Troitza". Las extrañas ceremonias a que había asistido, las alarmantes confidencias de las asiladas la habían hecho comprender que estaba en uno de esos centros pseudo religiosos que abundaban en Rusia, y en los cuales encontraban cabida las más estrambóticas y repugnantes interpretaciones de los textos sagrados. Su amante, el joven Gran Duque Iván, no debía estar lejos, y Prisca esperaba con ansiedad noche y día la señal de que su prometido había dado al fin con el sitio de su secuestro. Prisca no comprendía cabalmente el por qué de su prisión; ignoraba asimismo quiénes eran las poderosas personas que la habían arrancado de la vida civilizada para sumergirla en las penumbras medioevales de su prisión, a espaldas de las más rudimentarias nociones de respeto de las personas y de la moral . En los primeros días de su encierro tuvo ocasión de asistir a espantables ceremonias en que el knut jugaba principal papel en las exaltaciones religiosas de los habitantes del siniestro Convento y ciertas palabras que había sorprendido a sus acompañantes le habían hecho sospechar el verdadero carácter de su encierro. Sola, entregada a sus enemigos, no tenía más esperanza de fuga que el pequeño puñal que había logrado ocultar en sus vestiduras y con cuya ayuda estaba dispuesta a libertarse para siempre de las ignominias que suponía le estaban reservadas. Una tarde, por la ventana, vió descender de un lujoso automóvil a las mismas damas que la habían visitado en la Isla de la Felicidad, la víspera de su secuestro. Entre ellas venía la Duquesa Nadidja, la madre de Iván. Eran, en fin, las Tenebrosas, de cuyas perversidades la imaginación popular había tejido una espantable leyenda. Esperó llena de angustia; las horas transcurrieron lentamente y, después de la hora de la comida, recibió la visita de dos asiladas que la ataviaron con un simbólico traje y la condujeron a la Iglesia del Convento. La sentaron en un escabel, en medio de un círculo de personas ataviadas en la misma forma y su figura se destacó como un contraste de pureza y de candor del sospechoso cuadro que formaban los demás asistentes a la ceremonia que debía desarrollarse. Un movimiento de los asistentes indicó que entraban las Tenebrosas, es decir, las grandes damas de la aristocracia rusa, precediendo al Novi, el Hombre de Dios, al siniestro Rasputín que, al pasar, fijó una mirada de terrible elocuencia en las puras facciones de Prisca. En los números posteriores de este apasionante folletín, que se publicarán diariamente, sin interrupción, nuestros lectores encontrarán las más conmovedoras escenas unidas a los más siniestros espectáculos que caracterizaron las postrimerías del Gobierno zarista en Rusia, descritos por la pluma vivaz de Leroux que ha sorprendido el secreto de dejar siempre en suspenso la curiosidad del lector manejando como nadie el encanto de lo imprevisto y lo misterioso.

UN NUEVO OBISPO SALESIANO, MONS. JARA MARQUEZ

Hoy a las 9.30 de la mañana, se llevará a cabo en el templo de la Gratitud Nacional, la consagración del Iltmo. señor don Arturo Jara Márquez, quien ha sido investido ayer con el título de Obispo de Arquelais y Vicario Apostólico de Magallanes.

Muy activa e interesante es la labor desarrollada por este sacerdote, que llega en temprana edad a una de las dignidades superiores de la iglesia chilena. Nació el señor Jara Márquez, en Santa Rosa de Lontué el año 1880, e ingresó adolescente todavía a la Orden Salesiana, donde reveló en seguida una fervorosa vocación sacerdotal junto a un espíritu emprendedor y profundamente militante. Ha sido ante todo un sacerdote de acción, incorporado en carácter y en temperamento a la época, que precisa para la religión ministros activos, tenaces y organizadores. Monseñor Jara pasó su primera juventud en Sucre, donde realizó una labor destacada como profesor y luego viajó largo tiempo por Europa y Tierra Santa, retemplando la disciplina y acopiando conocimientos y materias para la obra salesiana en Chile. De regreso de su peregrinación por el viejo mundo, fué designado Director del Instituto Comercial que el colegio salesiano mantiene con brillo y gran prestigio en la ciudad de Iquique. Inteligente y provechosa fué la jornada de Monseñor Jara en la ciudad del Norte, pues al regresar ha dejado su instituto en un pie de prosperidad envidiable, con más de seiscientos alumnos y acreditado como el mejor colegio de su género en toda la región Norte.

Llega, por lo tanto, el señor Jara, al episcopado, con una página brillante de educador y de organizador y reconocido como sacerdote de vasta cultura y de un admirable celo religioso.

El Presidente de Bolivia, de cuyos hijos fué maestro el señor Jara en Sucre, lo apadrina en el acto de hoy, representado por el Ministro de Bolivia en Chile, señor Diez de Medina.

Monseñor Jara partirá dentro de poco a hacerse cargo de la Vicaría Apostólica de Magallanes, donde encontrará, de seguro, amplio campo de acción para su personalidad de educador y de organizador como lo dejó demostrado en la obra educadora que desarrolló en la zona Norte del país.

SAN PEDRO; SAN PABLO

En el cap. I, versículo 42 del Evangelio, según Juan, se lee: "...Y mirándole Jesús, dijo: Tú serás llamado Cephas (que quiere decir piedra)".

Este era el nombre que Jesucristo le dió al Príncipe de los Apóstoles. En lengua siríaca **Cephas** significa **piedra**, como lo afirma el evangelista; por eso la cristiandad griega, traduciendo el término, llamó a este santo **Petros**; y los latinos **Petrus**.

La anterior es la etimología que dan comentaristas y doctores de la Iglesia; sin que por eso se haya dejado de afirmar por numerosos católicos que **Cephas**, se deriva del griego **cephale**, que quiere decir **cabeza**...

Según la leyenda, San Pedro llegó a Roma,—con el objeto de confundir en sus malas artes a Simón el Mago,—en el segundo año del reinado del Emperador Claudio. Conseguido su objeto, y después de ocupar durante un cuarto de siglo la silla pontificia, se le condenó a muerte en las postrimerías del reinado de Nerón. "Fué crucificado—continúa afirmando la tradición piadosa—con la cabeza hacia abajo, por así haberlo solicitado el santo, que se juzgaba indigno de morir de la misma manera que su divino maestro".

A pesar de la defensa heroica que se ha hecho de la historicidad de estos datos, parece que ellos han sido vulnerados por la exégesis contemporánea.

Como dejo dicho, el arribo de San Pedro a Roma, habría tenido lugar en el II año del reinado de Claudio, o lo que es lo mismo, el año 42 después de Jesucristo; y su muerte por el 14 aniversario de la investidura imperial de Nerón, o sea el año 68 de nuestra Era.

Pues bien, un examen imparcial de los textos sagrados, nada aclara en orden a la historicidad de esta etapa de la vida de Pedro, si se parte de los cálculos que sostiene y que defiende, desde hace siglos, la ortodogia.

La vuelta de Pedro de Antioquía a Jerusalem (Hechos, XI-18); su prisión en Jerusalem por orden de Herodes Agrippa I (Hechos, XII 3-19); su asistencia en esta misma ciudad a las conferencias de los Apóstoles Juan, Pablo y Bernabé (Hechos XV, 7-11); por último su propaganda evangélica en el Asia Menor se distribuyen, según la crítica sabia, entre los años 42 y 56, de la Era normal.

San Pablo, escribió la Primera Epístola a los Corintios a principios del año 56; y en este documento todavía aparece **Cephas** como viviendo en el Asia Menor (I **Corintios** I-12-; y Cap. IX-5).

A estas pruebas los exégetas no católicos añaden, además, otra serie de pruebas negativas. Dicen: En la Epístola a los Romanos, escrita por Paulo el año 57, a pesar de la importancia gerárquica de Pedro, no se hace mención de su nombre.

En los **Hechos de los Apóstoles** que dan cuenta del viaje de Pablo a Roma, tampoco se habla del Príncipe de los Apóstoles (XXVIII-30-31), jefe ya, en la capital del Imperio, de la Iglesia universal. ¿No es éste un silencio inexplicable?...

Sin embargo, el catolicismo declarando la invalidez del juicio profano, aduce pruebas fehacientes y dignas de estudio, en defensa de la tradición piadosa. La venida de Pedro a Roma—dice Bergier—está probada con los testimonios de San Clemente, de San Ignacio y de Papios, todos tres discípulos de los Apóstoles, Cayo, sacerdote de Roma; San Dionisio de Corinto, San Clemente Alejandrino, San Irineo y Orígenes testificaron lo mismo en los siglos II y III; y ninguno de los Padres de la Iglesia ha dudado de ello en los siglos siguientes."

No me parece, a pesar del respeto que tengo por la creencia misma y por la persona del autor que cito, que sea la antedicha una prueba definitiva en el terreno puramente histórico. Y es esta falta de prueba histórica suficiente lo que da cierto aliento a aquella corriente de ideas que sostiene como dudosa cualquiera afirmación dogmática, basándose en la oscuridad que existe alrededor de este período evangélico.

Porque, si bien es cierto que Paulo estuvo, sin lugar a yerro, en la capital del mundo antiguo—y no más de dos años—fuera de los testimonios piadosos de una generación mística, los **Actos de los Apóstoles**, nada dicen que permitan asegurar, sin prueba de lo contrario, el viaje a Roma del Santo y venerado pescador.

AUGUSTO IGLESIAS.

BANCO CHILENO GARANTIZADOR DE VALORES EN LIQUIDACION

Se ruega a los tenedores de bonos, accionistas y acreedores de este Banco, se sirvan concurrir a una reunión que se celebrará hoy a las 2 1|2 de la tarde, en la Oficina, Huérfanos 840, para tomar acuerdos sobre el giro de la liquidación.

Los interesados podrán imponerse en forma amplia que el estado de los negocios no justifica el pánico del mercado.

Santiago, Junio 29 de 1926.

LA COMISION LIQUIDADORA.

CHANCACA
"TACNA"
$ 0.95 Kg. OFRECE
BODEGA TENO
GALVEZ 161

Los regalos en dinero!
QUE OBSEQUIAN LOS CIGARRILLOS
«PREMIO»
Se pagan todos los días hábiles, de 5 a 7 P. M., por
DON AVELINO VILLEGAS
BANDERA 575—OFIC. 59

ORDENES NUEVAS Y EXCLUSIVAS
VENDO o PERMUTO
5 ESPLENDIDAS PROPIEDADES DE RENTA
centralísimas, negocios de gran ocasión

UNA EN AHUMADA, compuesta de almacenes y casas, 3 pisos. Precio: $ 800,000. Debe $ 350,000 Caja, bonos 3 por ciento.

OTRA EN ALAMEDA entre Estado y San Antonio, 3 pisos, almacenes y casas, edificio nuevo de primera calidad. Precio: $ 700,000. Debe $ 200,000 Caja, bonos 8 por ciento.

OTRA EN SAN ANTONIO, esquina, gran propiedad, almacenes y casas espléndidas. Precio: $ 600,000. Debe $ 250,000 Caja, bonos 8 por ciento.

OTRA EN COMPAÑIA, inmediata Congreso y Plaza, edificio regio, recién terminado, cinco casas estilo modernísimo, muy confortable. Precio: **$ 700,000.** Debe $ 250,000 Caja, bonos 8 por ciento.

EN ROSAS, CERCA PUENTE, almacenes y casas; produce $ 72,000 libres. Precio: $ 800,000. Debe $ 250,000, bonos 8 por ciento. Fácil pago.

ALEJANDRO GREENE CRUZAT
ABOGADO Y CORREDOR DE COMERCIO
Sección Propiedades Urbanas
OSCAR GREENE VALVERDE
TEATINOS 86.— CASILLA 3722

EMILIO ALEMPARTE URETA
CORREDOR DE COMERCIO
SEGUIRA ATENDIENDO LA OFICINA DE
EMILIO ALEMPARTE LASTRA
AGUSTINAS 1223
2—Jl.

ALQUILO

COMPAÑIA.— Magníficos bajos: 6 dormitorios, salita, salón, escritorio, comedor, 2 hall, 2 toilette instaladas, patio, gallinero, dependencias. Canon: $ 1,100.

HUERFANOS.— Muy central. Espléndida residencia en altos: 5 dormitorios, salón, salita, escritorio, comedor, 2 hall, 3 toilette instaladas, dependencias. Canon: $ 1,500.

CARLOS OSSANDON B.
168.— BANDERA.— 168

OFICINA
DE BIENES RAICES
MIGUEL FUENZALIDA B.
FUNDOS en VENTA

EN CURICO.—A ocho kilómetros de la Estación, muy buen camino, consta de 210 cuadras planas, completamente regadas, buenos suelos de las cuales hay cien de primera clase dedicado a siembras de trigo, chacras, engorda y lechería, bien cerrado y apotrerado, casas buenas, bodegas, posesiones inquilinos y otras dependencias. Deuda hipotecaria. Se arrienda o se vende con una promesa de venta.—**PRECIO DE VENTA: $ 325,000.**

EN TENO.—Trescientas cuadras planas completamente regadas de suelos muy buenos, aptos para siembras de trigo, chacras, etc., una parte alfalfado dividido en 18 potreros muy buenos cierros, plantaciones de álamos, un bosque de eucaliptus y encinas, casas habitación en muy buen estado. Id. de administración bodegas, galpones y otras dependencias, 22 posesiones de inquilinos.— **Deuda hipotecaria: $ 200,000.—PRECIO: $ 650,000.**

EN TALCA.—Seiscientas cuadras planas totalmente regadas, terrenos muy pastosos especiales para lechería, engorda, chacras y trigo, dividido en 25 potreros, agua en abundancia, buenas casas habitación, 5 bodegas, varias dependencias más, este fundo, uno de los mejores y más dotados de la zona se vende a puertas cerradas, con enseres, útiles, animales y demás elementos completos para la explotación de un fundo.—**PRECIO: $ 1.000,000.—INVENTARIO COMPLETO Y DEMAS ANTECEDENTES EN LA OFICINA.**

EN MOLINA.—Trescientas cuadras planas regadas, ciento veinte de cerro, todo completamente explotable, agua en abundancia, muy bien cerrado y apotrerado buenas casas habitación, posesiones de inquilinos, grandes bodegas, una viña de 10 cuadras en plena producción, galpones, 14 posesiones para inquilinos, etc., etc.—**DEUDA HIPOTECARIA: $ 340,000.—PRECIO: $ 730,000.**

EN SAN FERNANDO.—330 cuadras completamente planas y regadas de muy buenos suelos, dedicado a siembras y engordas, hay en la actualidad 80 cuadras alfalfadas, buenas casas habitación posesiones de inquilinos, bodegas y otras dependencias, etc., etc.—**DEUDA HIPOTECARIA: $ 300,000.—PRECIO: $ 850,000.**

EN MOLINA.—Ochenta y dos cuadras planas completamente regadas; además veinticinco cuadras de viña, casas habitación, posesiones de inquilinos, bodegas y otras dependencias, etc. DEUDA HIPOTECARIA CAJA, $ 135,000.—PRECIO: **$ 230,000.—Saldo, facilidades quieran.**

TENGO ADEMAS ORDENES DE ARRIENDO DE CHACRAS EN SANTIAGO Y SUS ALREDEDORES.—ANTECEDENTES COMPLETOS EN LA OFICINA.—ALGUNOS DE LOS FUNDOS OFRECIDOS ADMITEN PERMUTAS, TAMBIEN RECIBESE CREDITOS HIPOTECARIOS BIEN GARANTIDOS

LA OFICINA CUENTA CON AGENTES EN LA MAYOR PARTE DE LA ZONA SUR Y NORTE, PUDIENDO OFRECER FUNDOS QUE ESTAN DENTRO DE SU PRECIO POR SER VISITADOS POR PERSONA CONOCEDORA Y ENTENDIDA EN FUNDOS

1061 - Moneda - 1061

Pasada ya la pelecha, garantizamos a nuestros compradores de Mash-food un considerable aumento en la producción de huevos dentro de tres semanas.
Ventas de Mash-food, huevos y granos, en el
CRIADERO COLON
PEDRO DE VALDIVIA 1927 — TELEFONO 82 (ÑUÑOA)
o en el Depósito Central Semillería, Puente 563.

SI USTED NECESITA
comprar algún artículo de joyería, nuestra casa se lo venderá al más bajo precio y con la mayor garantía.
ALHAJAS, RELOJES y objetos para REGALOS.
JOYAS VALIOSAS DE OCASION
"La Equitativa"
M. R.
DELICIAS 851 AL 857
J—29

LA MANIFESTACION DE AYER EN HONOR DEL EX-PARLAMENTARIO DON CARLOS ALBERTO RUIZ

SE LLEVO A EFECTO EN EL RESTAURANT SANTIAGO.—UNA NOTA SIMPATICA DE UN GRUPO ENTUSIASTA DE CONGRESALES.—"NO SOMOS SOBREVIVIENTES DEL ANTERIOR CONGRESO, SE DIJO; NUESTRO MANDATO EXPIRA EN 1927".—LOS DISCURSOS

ASISTENTES A LA MANIFESTACION OFRECIDA AYER POR UN GRUPO DE PARLAMENTARIOS Y EX-PARLAMENTARIOS, AL SEÑOR CARLOS ALBERTO RUIZ

Como estaba anunciado, ayer a mediodía se llevó a efecto en uno de los comedores del Restaurant Santiago, la manifestación que los actuales parlametnarios radicales ofrecían al ex-diputado y ex-Ministro de Estado, don Carlos Alberto Ruiz, como una manifestación de afecto y de sentimiento por encontrarse momentáneamente fuera de la Cámara.

Ofreció la manifestación, en cortas y sentidas frases, don Eulogio Rojas Mery, quien manifestó que sería audacia pretender hacer el elogio del festejado, cuando aún resonaban en ese mismo recinto las palabras elocuentes con que el gran Mac-Iver aplaudió la labor eficiente y abnegada del señor Ruiz, cuando abandonó las labores de Presidente de la Cámara.

Tuvo también el señor Rojas Mery palabras cariñosas para recordar la falta que hacen en el Parlamento hombres como Antonio Pinto Durán, Galvarino Gallardo, Manuel Barros Castañón, Pablo Ramírez, Pedro Rivas Vicuña, Enrique Rodríguez Mac-Iver y Ramón E. Videla.

Contestó el festejado en los siguientes términos:

"Queridos amigos: Los viajeros a quienes, durante el viaje, sorprende y dispersa la tormenta, se buscan y se reunen, cuando empieza a serenarse el cielo.

Los que han escapado indemnes recogen a los caídos y restañan la sangre de sus heridas. Lo mismo ocurre en la vida pública, en las tormentas políticas.

Yo fuí uno de los más maltratados por la borrasca de Setiembre, acaso por encontrarme ocasionalmente, cerca de los sitios que hiere de preferencia el rayo, acaso también, porque, ocupado en servir intereses que no eran míos, olvidé procurarme esa coraza de oro, que como un traje de hadas, defiende de las tormentas políticas, hace innecesario el talento, reemplaza la cultura y sirve para llegar a los sitios donde, sin ella, la virtud y el patriotismo suelen no ser admitidos.

Porque ¿con qué derecho, el que carece de fortuna, no habiendo sido nadie tiene la insolencia de llegar a ser alguien? ¡Ah! los que nacieron en la cumbre o llegaron a ella sin esfuerzo, no comprenden las noches sin lumbre y los días sin aurora; no se dan cuenta del caudal inmenso de sacrificios, de energías y de fe, a veces contra toda esperanza, que han debido emplear para alcanzar la cima los que llegan desde abajo.

Si tuvieran ojos para ver, encontrarían sangre del corazón y de las plantas en el camino de esta penosa ascensión!...

Vosotros recogéis ahora, al compañero de la caravana dispersa, y yo os digo: gracias, queridos amigos, por el calor de vuestro afecto, gracias por la porción de vida que me devolvéis, gracias, porque habéis querido compartir conmigo, el vino y el pan de vuestra mesa hospitalaria!...

Bien comprendo, sin embargo, que no son razones de justicia humana y de sentimiento solamente las que motivan esta manifestación. Sois radicales y patriotas, os sentís inquietos en esta hora por el porvenir de la República, y deseáis, sin duda, que no falte nadie en las filas, ni aún el más modesto, porque del esfuerzo de todos ha menester el país.

Queridos amigos, tenéis razón. Hasta hace poco menos de dos años alcanzamos un presupuesto máximo que no excedía mucho de 500 millones. Pedro Aguirre, con el Gabinete que presidía, inspirado en razones de patriotismo y de buena administración, haciendo sacrificios dolorosos, se empeñaba en reducir los gastos y encuadrarlos en las entradas. La Cámara le acompañaba.

Con estos presupuestos, manejados por hombres patriotas y probos, se había construído este país: ferrocarriles, obras públicas, instrucción, guerras gloriosas. Las fuentes tributarias estaban intactas y podían suministrar lo necesario, si eventos dolorosos lo hicieran imprescindible. Por no tocarlas, el Erario solía tener apuros; los empleados solían no recibir a tiempo sus pagos. Se dijo entonces por algunos, y lo creyeron muchos, que los parlamentarios se robaban el dinero, que los gestores vaciaban las arcas públicas, que los políticos creaban puestos inútiles y llenaban las oficinas de empleados innecesarios. Y, estimulado además por intereses de partido, vino lo que todos sabemos: se levantó bandera de regeneración, se aventó el Gobierno y el Congreso porque estaba lleno de mercaderes, se arrojó lodo a manos llenas sobre los hombres que habían tenido actuación preponderante, y el país o gran parte de él, aplaudió!

Yo no sería leal, sin embargo, si hoy, más serenados los ánimos, afirmara que faltó el patriotismo y la buena fe a los autores del movimiento; pero afirmo que todos se equivocaron y que no tuvieron competencia para realizar la obra prometida. Ellos creyeron, y estoy seguro de que habrán reconocido lealmente su error, que la gestión política y administrativa no requería preparación ni competencia especiales y que para gobernar un país de hombres libres, bastaba con la voluntad de hacerlo y con la experiencia recogida en el manejo de masas poco numerosas de hombres sometidos a disciplina.

Resultados: empréstitos aprobados por el Congreso, ventas de salitreras, rentas magallánicas, contribuciones anticipadas, otros empréstitos; una suma fabulosa de millones invertida sin control y sin que el país pueda apreciar sus beneficios; viajes ostentosos a Europa, aumento de empleos y empleados, elevación de sueldos, retiros y jubilaciones a destajo, leyes sociales onerosas, promesas y esperanzas ilimitadas a las clases populares. Se nadaba en la abundancia!.. Ahora no estaban los políticos, que antes se robaban el dinero público!...

Pero, a pesar del regocijo y del entusiasmo de la fiesta, algo hacía pensar, aún a los menos avisados, que esa alegría era artificial, que su término estaba cercano; y juntas con el tintineo de las copas de champagne, llegaban a los oídos de los que estaban afuera, voces anunciadoras, que hacían recordar el ¡Evohé!! misterioso que resonaba por las noches en los bacanales de los últimos días de Babilonia.

Y hoy nos encontramos, en efecto, con un presupuesto de gastos, que de 500 millones que era en los tiempos del robo y el despilfarro, se ha elevado a más de mil millones, en los tiempos de la honradez y la austeridad!... Y los empréstitos nos agobian, y las fuentes tributarias están exhaustas, y el crédito restringido, y las industrias en falencia, y el comercio sin recursos. Por todas partes, la miseria o la estrechez ha entrado o está a la puerta de los hogares modestos, y los empleados públicos impagos [illegible] antan hoy, en defensa de sus sueldos amenazados, las mismas manos con que aplaudieron, entusiastas, a los que derribaron el templo y arrojaron a los supuestos mercaderes.

Los peligros de perturbación interna, consecuencia obligada de estos hechos, agravados con la crisis de nuestro problema del Norte, forman un cuadro social y político inquietante que con razón pone zozobra en el espíritu de los que tienen la responsabilidad en la dirección de los negocios públicos.

De situaciones como éstas, no salen los pueblos sin hacer dolorosos sacrificios y sin poner a dura prueba la estabilidad de las instituciones.

Hay que tener presente que no sólo entre nosotros sino en todos los pueblos, se nota un hondo malestar; los regímenes políticos atraviesan por un período de crisis; el viejo mecanismo de la democracia parece que estuviera gastado.

A medida que se ha extendido el sufragio popular, como observa un escritor, y que los gobiernos y parlamentos han ido siendo la expresión cada vez más real y genuina de la soberanía popular, se ha ido acentuando paralelamente el desprestigio de los mecanismos democráticos, como el parlamento. Y esto, porque para que la soberanía popular no resulte un mito necesita ciudadanos capaces de ejercitarla, ciudadanos con virtud y con plena conciencia del interés público y con cultura suficiente para saber elegir a sus representantes. La falta del factor esencial que es el ciudadano preparado y virtuoso, es lo que ha determinado casi en todos los países, el desprestigio de la democracia y de sus regímenes políticos y sociales.

Por otra parte la "cuestión social" antigua como el mundo, conquistadas ya la igualdad política, civil y tributaria, se plantea en su último reducto, el de las desigualdades económicas. Alrededor de este problema, a mi juicio irresoluble, se pelea la última gran batalla de este período histórico, y el estrépito y el esfuerzo de la lucha están haciendo vacilar los cimientos de las viejas sociedades humanas.

Y los hombres marchan sin rumbo, creyendo a veces avanzar cuando en verdad retroceden. Con una falta total de comprensión o de conocimientos, las masas, que hacen alarde de servir a la Democracia y de inspirarse en sus principios, y la juventud, que reclama con mayor altivez, la libertad y los derechos que la idea de democracia comporta, vuelven los ojos a Moscow como a la ciudad santa de sus sueños democráticos. Parecen olvidar o ignorar que Lenin ocupó el poder por la violencia, y lo mantuvo él, y lo mantienen sus sucesores, por la fuerza. El Gobierno de Rusia es la negación definitiva y de hecho de todos los principios de la Democracia. "Lenin suprimió el sufragio popular y la soberanía del pueblo. Nada de parlamentos o asambleas deliberantes elegidas por todos los ciudadanos de Rusia o siquiera por todos los obreros; todo eso eran patrañas de la vieja democracia burguesa".

La responsabilidad de los gobernantes para con el pueblo, así como la libertad de pensamiento y de acción, sucumbieron de un sólo golpe.

Entretanto, repito, las masas obreras y sus representantes en los parlamentos, son las que más fiscalizan y las que aparecen más empeñadas en reivindicar para el pueblo los derechos de soberanía, al mismo tiempo que invocan y reverencian a Lenin, esto es, al hombre que pisoteó y escarneció como ninguno a la democracia, estableciendo un gobierno de clases con menosprecio de la voluntad popular.

En medio de esta desorientación de los espíritus y de estas aberraciones sociales, al Partido Radical, le corresponde en nuestro país, una acción directiva y orientadora preponderantes.

Para actuar con éxito, necesita iniciar, ante todo, un proceso de reorganización interna, tal como le ha concebido y le procura Pedro Aguirre, con visión clara de las conveniencias verdaderas y permanentes del partido.

De la forma cómo los organismos de un partido realizan la parte de labor que les corresponde, depende, en gran parte, no sólo la eficacia de su acción y su propio prestigio, sino el prestigio de los Gobiernos y Parlamentos que son fruto de su acción. Los problemas que el tiempo y el progreso de las ideas van suscitando son cada día más complejos y trascendentes y hacen indispensable una mayor capacidad y preparación en los encargados de resolverlos. Hay entre nosotros un problema fundamental sin cuya solución previa, no se pueden resolver satisfactoriamente los problemas políticos, sociales y económicos que perturban y aún imposibilitan nuestro desarrollo; ese problema es el de la educación pública.

Nuestros Gobiernos y Parlamentos se han preocupado de preferencia en la dictación de leyes.

Cuando surge cualquier problema de cualquier orden, todos piensan inmediatamente en dictar una ley que lo contemple y resuelva. El problema subsiste, sin embargo, porque no se le ha dado sino una solución ideológica.

Así hemos ido creando una legislación que es buena, pero ineficaz; hemos creado el "Derecho", pero no hemos preparado conjuntamente al sujeto de esos derechos, es decir, al ciudadano.

Siempre se ha preocupado el Partido Radical de este problema, pero no ha tenido en sus manos la manera de resolverlo, extendiendo la cultura y suministrándola en la forma y condiciones que aconseja la ciencia y su concepto propio de las necesidades sociales.

Hoy se pide la reforma de la enseñanza pública y no se discute la necesidad de llevarla a cabo, adaptándola a los nuevos conceptos pedagógicos y a las necesidades creadas por los tiempos nuevos.

El deber de nuestro partido es procurar que se hagan esas reformas y que ello sea dentro de los rumbos generales que le señalan sus principios y que son compatibles con el respeto a que tienen derecho las ideas de los que no están en nuestras filas.

Aunque el ardor de las contiendas políticas, o un concepto equivocado, han hecho decir otra cosa a nuestros adversarios, el Partido Radical es la garantía más sólida de la paz social, porque constituye una gran democracia organizada y culta.

Entre los que quisieran permanecer inmóviles, con los ojos vueltos a un pasado que no puede retornar y los que quisieran lanzarnos en carrera vertiginosa hacia horizontes soñados y hermosos, pero desconocidos; entre la reacción y la revolución igualmente peligrosas, el Partido Radical afirma la necesidad de considerar el presente y de marchar hacia el porvenir por el camino de una prudente evolución, que permita conservar la parte útil del patrimonio social adquirido y consolidar sin violencia las reformas que la experiencia y las nuevas necesidades impongan. El Partido Radical sostiene que realizar las reformas justas que la opinión reclama es también una manera de defender la República y sus instituciones, y de asegurar la evolución tranquila de la vida social.

Es fácil que la juventud, con la sangre caldeada todavía por un sol de primavera, sea arrastrada por la imaginación de esos renovadores sociales que levantan palacios de hadas en el porvenir; parodiando al orador francés, yo digo, que el Partido Radical debe ser como el obrero modesto y gris de las catedrales, que aporta oscuramente su piedra al edificio augusto que no ha de ver jamás. Al primer soplo de las realidades el palacio de hadas se desvanece, mientras que un día la catedral republicana elevará su flecha en los cielos!...

Con frecuencia, los ciudadanos que han servido a su patria en las actividades generalmente oscuras de la paz y que, en perseguimiento desinteresado de ideales generosos, han tenido que herir prejuicios e intereses, reciben como único premio la injusticia o el olvido, aún de parte de los que más directamente beneficiaron de su acción.

Yo, que sin los méritos de los ciudadanos a que me refiero, he experimentado amarguras semejantes, soy más feliz que ellos en este momento, porque alrededor de esta mesa, en medio de vosotros, sintiendo el calor de vuestro afecto, experimento la alegría íntima de no encontrarme solo; y veo con la imaginación los tiempos en que sentíamos el orgullo de ser chilenos al amparo de instituciones libres y democráticas, que alguna vez tocaron las ideas, pero que siempre respetaron, el interés o la ambición; y al lado vuestro, vuelvo a vivir siquiera por un instante, la emoción de los días inolvidables en que juntos luchábamos y sufríamos por una misma causa!...

¿Volverán los grandes días de la República? Sí, volverán!... y en la obra de preparar su advenimiento, le cabrá parte principal a nuestro partido. En medio de la general desorientación y del escepticismo que domina los espíritus, él debe mantener su fe en la democracia e inspirar confianza a sus conciudadanos por la bondad de sus principios, por la capacidad, la cultura y la honestidad de sus hombres, por su constante devoción a la causa del bien público, por su desinterés y su abnegación patriótica.

En el Cementerio de Nüremberg en Alemania, hay una sepultura, con una modesta piedra que tiene esta sola inscripción: "Resurgam". Es la más sencilla, la más absoluta, la más sublime afirmación de una fe. Y bien! en medio de los despojos de nuestras glorias pasadas y nuestras instituciones muertas, el Partido Radical debe afirmar su fe en el porvenir de la República, e, imitando al creyente de Nüremberg, decir, como si fuera la voz de la Patria:

"Resurgam!, Resurgiré."

Se leyeron varias adhesiones y fué muy celebrada la adhesión de don Ricardo Cox Méndez, en que manifiesta, entre otras cosas, que él no se siente como "sobreviviente" sino como diputado "viviente", va que su mandato parlamentario, como el del señor Ruiz sólo expira en 1927.

Concurrieron don Carlos Alberto Ruiz, don Pedro Aguirre Cerda, don Enrique Oyarzún, don Domingo Durán, don Arturo Montecinos, don Leonardo Guzmán, don Rodolfo Michels, don Hernán Figueroa, don Guillermo Azócar, don Remigio Medina, don Enrique Rodríguez Mac-Iver, don Alberto Binyons, don Arturo Lois, don Jorge Urzúa, don Gustavo Silva, don Santiago Labarca, don Alfredo Piwonka, don Pedro León Ugalde, don Luis Salas Romo, don Nicolás Marambio Montt, don Ricardo Cornejo, don Eulogio Rojas Mery y don Wenceslao Sierra.

EL SENADO RECONSIDERO AYER EL ACUERDO DE REDUCIR LOS SUELDOS DE LOS EMPLEADOS FERROVIARIOS

LAS RAZONES QUE ESTA CAMARA HABRIA TENIDO PARA ACEPTAR LA INDICACION DEL SEÑOR MINISTRO DEL INTERIOR PARA APLICAR A ESTOS EMPLEADOS LA REBAJA DEL 20 POR CIENTO.—RESEÑA DE LAS DOS SESIONES CELEBRADAS AYER POR EL SENADO

SENADO

Sesión 27.a ordinaria en 28 de Junio de 1926

(Sesión de 3 a 4 de la tarde)

Presidencia del señor Barros Errázuriz

APLICACION DE LA LEY DE BANCOS A LAS INSTITUCIONES HIPOTECARIAS

A indicación del señor Núñez Morgado, apoyada por el señor Silva Somarriva (Ministro de Hacienda), se acuerda por asentimiento unánime, tratar del proyecto que hace extensiva a las instituciones hipotecarias, regidas por la ley 1855, la primera parte del título y de la ley general de Bancos de 26 de Setiembre de 1925.

El señor SALAS ROMO. — Propone que se empiece por dar por aprobado el decreto-ley que se menciona con las modificaciones que se proponen, y después de ligeras observaciones sobre la materia, se da por aprobado el proyecto en la forma en que lo propone el Ejecutivo con la modificación indicada por el señor Salas Romo, y se acuerda tramitarlo sin esperar la aprobación del acta.

REDUCCION DE GASTOS PUBLICOS

El señor BARROS JARA. — Desea esclarecer la situación producida respecto a la inclusión en la ley de los empleados ferroviarios, pues la Comisión en su informe no los consideró por estimarlos empleados que no tenían el carácter de empleados públicos, y si después fueron incluídos fué en el debate de la ley y por indicación del señor Ministro del Interior. Desea el señor senador saber si este descuento del 20 o|o es sobre todo el personal de la empresa y si se va a hacer efectiva a los empleados a contrata y a jornal.

El señor IBAÑEZ (Ministro del Interior). — Dice que el alcance de su indicación abarcaba sólo al personal de empleados de planta, no al de contrata y mucho menos al de jornal, a quienes no considera empleados. Pide en consecuencia se encargue a la Mesa de dar a la redacción del artículo ese alcance.

El señor TRUCCO. — Expresa que lo ocurrido con esta indicación está demostrando la conveniencia de no proceder en esta materia sin los antecedentes suficientes. El señor Trucco estima que el alcance primitivo de esa indicación en verdad abarcaba a todo el personal de la Empresa, pues según se le había manifestado, se esperaba obtener con esta rebaja una economía superior a tres millones de pesos, para lo cual era necesario abarcar en el descuento a los veinte y tantos mil empleados y no a los diez o doce que abarca ahora, según el alcance que le da el señor Ministro.

Solicita el señor Trucco que se reabra el debate y se reconsidere ese acuerdo al cual él le dió su voto contrario.

El señor Ministro del Interior acepta que se reabra el rebate y se reconsidere la materia. Declara que él formuló la indicación porque el Ministro de Ferrocarriles le había preguntado si estaban incluídos en la ley los empleados de los ferrocarriles, y como él le dijera que no, le había agregado que era una lástima porque había empleados en la Empresa que tenían grandes sueldos, que bien podían soportar el descuento.

Reabierto el debate y considerada la cuestión, se acerda aceptar la indicación de la Comisión y en consecuencia quedan eliminados de la ley los empleados de los ferrocarriles.

El señor SANCHEZ GARCIA DE LA HUERTA. — Pide se deje constancia de que esa indicación no la había formulado ni la Comisión ni los señores senadores, y que él la había rechazado y celebra la resolución del Senado de volver sobre su anterior acuerdo.

Se aprueba el artículo 7 que dice que quedan suprimidos los empleados de los servicios diplomáticos y consular cuyos sueldos no hayan sido consultados en el artículo anterior, a excepción de los que sirven ad-honorem.

Se trata del artículo 8 que dice que los empleados de la enseñanza pública gozarán de premios a razón de diez por ciento de su sueldo, por cada cinco años de servicios prestados en la enseñanza.

—Se levanta la sesión.

SESION 28 ORDINARIA (DE 4 A 7 DE LA TARDE)

Presidencia de los señores Oyarzún y Barros Errázuriz

INCIDENTES EN LA ESCUELA DE MEDICINA

El señor SALAS ROMO.—Llama la atención al señor Ministro del Interior a lo ocurrido en la Escuela de Medicina. Con motivo de ciertas manifestaciones ocurridas dentro de la Escuela, acudió la policía y procedió hacer salir a los alumnos del establecimiento. Con este motivo se produjo una dificultad debido a la resistencia que oponían los alumnos y para sanjarla, un distinguido doctor y profesor de la Escuela, el doctor don Julio Bustos, se dirigió a hablar con el prefecto de policía de Santiago, allí presente, y en esos momentos un oficial de policía, de un sablazo le rompió la cabeza más de 8 centímetros, y el doctor Bustos se encuentra hospitalizado.

El señor IBAÑEZ (Ministro del Interior).—Le dice que efectivamente, según las informaciones que él tiene los hechos ocurrieron en esa forma, salvo algunas variantes.

En la Escuela se produjo un desorden y algunos empleados pidieron la intervención de la policía. Esta procedió entonces a despejar la Escuela. Los estudiantes agredieron a los guardianes y se armó un pugilato en que recibieron golpes los guardianes y especialmente el mismo comisario. En esos momentos un oficial golpeó con su sable al señor Bustos que estaba de parte de los estudiantes. Este acto del oficial ha sido censurado por el propio jefe, pues el comisario se dirigió inmediatamente al ofical, le observó su conducta y lo mandó arrestado. No había motivo ni estaba autorizado el oficial para acudir a sus armas.

REGLAMENTO SOBRE HIGIENE Y SEGURIDAD INDUSTRIALES

El señor LYON.—Se ocupa del reglamento sobre la higiene y seguridad industriales que demuestran un caso de reglamentación dictada con absoluto desconocimiento del país y de las conveniencias; de la capacidad industrial del modo de ser de los obreros.

Durante los dos meses que lleva ese reglamento, ha esperado el señor Lyon que sea modificado por la imposibilidad de aplicarlo en la forma en que ha sido dictado, pero en atención a que se le mantiene, desea hacer notar sus más graves defectos.

Se exige a las fábricas, un lavatorio por cada diez empleados y un baño por cada cinco empleados. En una fábrica que tenga mil empleados hay necesidad de establecer cien lavatorios y doscientos baños de lluvia con agua fría y caliente. Cada fábrica tiene que tener una dotación de agua a razón de cien litros diarios por obrero, medida imposible de aplicar en algunos ciudades donde se carece de esa cuota de agua por habitante.

Se exige también transformar las ventanas de las fábricas dándoseles dimensiones determinadas para la capacidad de luz y aire que se estiman necesarios; se impone la exigencia que los pavimentos sean de concreto; y todavía se impone la obligación de mantener las labores en sitios cerrados y calefactados a 18 y 20 grados.

Todavía hay algo que se debe haber escapado al señor Ministro, pues se dispone que las faenas agrícola donde se trabajo con motores, deben ser consideradas como fábricas, y de este modo una trilla debe hacerse sobre piso de concreto y en local cerrado y calefactado, amén de las otras exigencias.

Se prohibe el trabajo de la mujer en muchas fábricas. Ocupa sólo la nomenclatura de esos establecimientos industriales donde no puede trabajar la mujer, seis páginas y entre esa fábricas están las de tejidos y las de paño.

Si es muy conveniente para los obreros ese modo de trabajar con toda clase de regalías, se debe también tener presente la situación de las industrias, sus utilidades, y si están en situación de procurar a sus operarios esas comodidades, pues si no lo están, ocurrirá que se verán obligadas a cerrar sus puertas, y en ese caso el operario no sólo carecerá de estas regalías sino que no tendrá ni con qué comer, como les a los trabajadores de la zona del pasa a los trabajadores de la zona del carbón.

Se impone, por lo tanto, estudiar la rentabilidad de nuestras industrias y ver si el interés que dan es superior al interés corriente, pues si no lo es, y se le imponen nuevas gabelas, tendrán que cerrar sus puertas ya que el capital no encuentra en ellas una expectativa.

En Europa, donde el interés sobre el capital es de un 4 o 5 o|o, las industrias se conforman con un 5 ó 6 o|o, pero en Chile, donde el tipo de interés es de un 10 y 12 o|o, es necesario que tengan un 13 o|o de interés sobre su capital para que sea posible desarrollarlas.

Se impone, por lo tanto, que este reglamento sea estudiado detenidamente, no sólo por conveniencia de las industrias, sino de los propios obreros que quedarán sin trabajo, en caso de que esas exigencias se hagan efectivas.

DESOCUPADOS DEL NORTE

El señor NUÑEZ MORGADO. — Recuerda que en sesiones anteriores anunció que quedarían pronto cesantes en las faenas del salitre, 6 mil obreros y agrega que esa predicción desgraciadamente se ha cumplido, pero gracias a la Oficina de la Dirección del Trabajo, que se ha encargado de velar por el cumplimiento de la ley de enganche, la movilización de los desocupados, desde el Norte al sitio de su contrata, ha sido hecha en forma tan atinada y expedita, que el país no se ha dado cuenta de la desmovilización obrera y no ha tenido el penoso espectáculo de los albergues de otros años.

Pero el problema de los desocupados que llegan a Santiago subsiste y convendría que el Gobierno arbitrara los medios de darles trabajo en obras de caminos.

El señor IBAÑEZ (Ministro del Interior). — Le contesta que hace 15 ó 20 días, se trató de la materia en Consejo de Ministros: iniciar importantes obras de caminos que pronto serán llevadas a la práctica.

REGLAMENTO PARA LAS INDUSTRIAS

El señor HIDALGO. — Observa al señor Lyon que no es posible mantener a los obreros como en la forma primitiva, esclavizándolos en fábricas que lejos de desarrollar sus aptitudes para el trabajo, los debilitaban y agotaban por las condiciones inconvenientes y antihigiénicas del trabajo.

Que él reconocía defectos pero que eran de fácil modificación y no había para qué derogar el reglamento que él estimaba un gran paso en defensa de la raza.

El señor AQUILES CONCHA. — Se manifiesta en completo acuerdo con el señor Lyon en el modo de apreciar ese reglamento, que va en contra de la industria nacional. Dice que él ha sido industrial y obrero, pues se formó en la Escuela de Artes y Oficios, y lo que pide el obrero es que se industrialice el país y no que se confeccionen los talleres, o se ponga un número excesivo de lavatorios y de baños y otras exigencias que ellos no reclaman. En Europa, con 12 y 14 grados a veces, bajo cero, no están cerrados los talleres, y aquí se desea mantenerlos a una temperatura que es más bien perjudicial que beneficiosa para el operario.

En las provincias se habla con elogio de la labor del Senado, que se orienta a industrializar el país y a preocuparse de los problemas más importantes de la vida nacional.

El señor CARIOLA. — Se adhiere a las palabras del señor Lyon y dice que este reglamento no sólo afecta a los grandes, sino también a los pequeños talleres y significa la clausura de las pequeñas industrias que no pueden soportar las exigencias que se les imponen. Declara que el industrialismo del país recibe con este reglamento, si se llega a aplicar, un golpe de muerte.

RIEGO DE COQUIMBO Y ATACAMA

El señor GATICA. — Dice que el señor Mardoness e murió luchando por su idea de regar la pampa del Tamarugal, sin ver realizado su anhelo, y que él teme una suerte parecida respecto a su deseo de ver que el riego de las provincias de Coquimbo y Atacama sean regadas por medio de embalses de aguas en la cordillera.

Las actuales lluvias han llevado hasta el mar grandes caudales de aguas que al ser captadas pudieran significar una gran reserva para el Verano a los años secos. Han bastado estas lluvias para asegurar a Valparaíso dos años de agua potable en el tranque de Peñuelas.

El señor AZOCAR. — Observa al señor Gatica que ya los estudios de riego de esas provincias están hechos y que lo que resta es el financiamiento del problema.

El señor URZUA. — agrega que en el estado en que está el problema de riego de Coquimbo y Atacama, es más que una cuestión técnica, una cuestión financiera de la que hay que ocuparse con interés.

REDUCCION DE GASTOS PUBLICOS

En seguida continúa tratándose del proyecto sobre reducción de gastos públicos y el señor Echenique sostiene la conveniencia de mantener el informe de la Comisión en lo que se refiere a los premios al profesorado. El señor Salas Romo defiende los actuales premios de que goza el profesorado, estimando que corresponden al ascenso que obtienen los empleados públicos. Un profesor no tiene ascensos y en compensación se le conceden premios.

Queda el artículo para segunda discusión, a pedido del señor Salas Romo.

Se levanta la sesión.

2.a Sub-comisión Revisora de decretos leyes

SE REUNIO AYER

Ayer tarde se reunió la segunda Sub-Comisión Mixta revisora de decretos-leyes, presidida por don Joaquín Echenique. Se leyó y aprobó el informe recaído sobre los decretos-leyes relacionados con la industria siderúrgica.

Se solicitaron del señor Ministro algunos antecedentes para modificar en detalles el informe.

En la próxima sesión entrará a ocuparse del decreto-ley sobre instalaciones eléctricas.

Comisiones Permanentes del H. Senado

MAÑANA SE REUNEN LAS DE OBRAS Y AGRICULTURA

Para mañana, a las 3 de la tarde están citados los miembros de la Comisión de Obras y Vías, y para las 3.30, los de la Comisión de Agricultura, del Senado, para ocuparse de diversos asuntos pendientes.

PARTIDO DEMOCRATA

AGRUPACION SECCIONAL DEMOCRATA DE PROVIDENCIA. — Cita a sesión de Directorio para hoy, a la hora de costumbre, en secretaría, Bilbao 479.

CENTRO DEMOCRATA FRUCTUOSO GONZALEZ.— 3.a Comuna, Sector Yungay.— Hoy, a las 3 1|2 P. M., daremos comienzo a una matinée-baile familiar, en nuestro recinto social, situado en calle Herrera 987, en beneficio de la institución, para la cual se tiene contratada una buena orquesta.

DIRECTORIO GENERAL DEMOCRATA.— Por ser hoy día de fiesta, este cuerpo directivo se reunirá mañana Miércoles, a la hora y en el local de costumbre.

CENTRO DEMOCRATA "CLARIDAD".— Cita a reunión general ordinaria para el próximo Jueves 1.o de Julio, a las 3.30 P. M.

RIVALIZA EN HERMOSURA CON EL CARDENAL

La Escritura de Ud. es su Representante Personal

¡Que cause buena impresión!

HAY numerosas empresas que emplean grafólogos profesionales para analizar el carácter de la escritura y clasificar la letra de una persona. Así pueden dichas compañías juzgar los méritos de quienes solicitan trabajo de ellas.

Por lo demás, es raro encontrar quien, al ver una carta manuscrita, no dé su opinión respecto a su carácter. Dondequiera que su escritura va, lleva como un reflejo de Ud. mismo.

Puede poseer el sello de interés, de personalidad de talento . . . o puede también, ya resultar inútil o ya nociva a sus propósitos. Y la pluma con que se escriba tiene mucho que ver en el asunto.

Invitamos a Ud. a que pruebe la pluma-fuente Parker-Duofold en algunas de las buenas tiendas que las venden. Su pluma, que parece prestar alas a la mano y que se garantiza por 25 años *de uso* si no se la maltrata, da no sólo rapidez, sino carácter a la escritura.

Distribuidores:
CURPHEY y Cía. Ltda.
Casilla 580, Santiago

Oprima Ud. el botón, suéltelo y cuente hasta 10 mientras la pluma se llena.

Parker Duofold
LUCKY CURVE
Con la punta que dura 25 años

Duofold Jr.
Tomaño Mediano

Lady Duofold
Con aro para cadenilla

En Negro y Oro, o de Laca Roja con Casquete Negro

THE PARKER PEN COMPANY, JANESVILLE, WISCONSIN

Duofold Grande
Lady Duofold, con Cinta extra
PARKER

FUME
MARYLAND
BLANCO Y NEGRO
40 c
40 c

Felicidad en la vida
No lograré alcanzar,
¿Qué importa, si podemos
Un Blanco y Negro fumar?

EL MALON DEL DOMINGO ULTIMO.—

INTERESANTE GRUPO TOMADO DURANTE EL MALON CON QUE UN GRUPO DE AMIGAS SORPRENDIO ANTENOCHE A LA SEÑORITA REBECA LORCA CORTINEZ

DON JORGE GUZMAN PLAZA. — Después de una larga y penosa enfermedad ayer ha dejado de existir en esta capital el señor Jorge Guzmán Plaza, vinculado a distinguidas familias de nuestra sociedad.

Las dotes de simpatía que adornaban al extinto le habían granjeado generales simpatías y mayor estimación. Una vida consagrada por entero al trabajo y a los suyos se ha extinguido en medio del dolor de su familia y de todos los que le conocieron.

Los funerales del señor Guzmán Plaza se efectuaron hoy a las 10 de la mañana, concurriendo todo el Cuerpo de Bomberos, institución de la que era miembro honorario.

DE ESTADOS UNIDOS. — Se encuentra en esta capital, de regreso de Estados Unidos, el señor Francisco G. Leighton.

ENFERMOS. — Delicada de salud se encuentra la señora Graciela Iñiguez de Bunster.

—Mejor continúa don Alamiro Montes.

—En el Pensionado de San Vicente ha sido operada de apendicitis la señorita María Infante Pastor.

—Guarda cama, a consecuencia de una fuerte grippe, la señora Beatriz Morales v. de Liébau.

NACIMIENTO. — Ha nacido una hijita del señor Roberto Gallegos y de la señora Violeta Eyzaguirre de Gallegos.

RESIDENCIA. — El doctor Mariano Bahamonde Ruiz ha trasladado su estudio a la Avenida Vicuña Mackenna N.º 38.

—Don Arturo Echeverría M. y señora, han fijado su nueva residencia en la calle Castro 651.

CLUB DE SEÑORAS. — La exhibición de hoy en el cine "Reyes, Princesas y Payasos", Esta preciosa cinta dramática de producción francesa se exhibe hoy en el Club a las 6 en punto.

Conferencia. — El señor Augusto Millán Iriarte dictará mañana una conferencia sobre una excursión personal que hiciera él a la tierra de los moros durante su larga permanencia en España, desempeñando el puesto de Cónsul en Andalucía y Protectorado Español en Africa. Será ilustrada con hermosas proyecciones luminosas, y un atrayente programa musical completará esta velada de arte que comenzará a las 6 1|2. Pueden asistir todas las personas que lo deseen, pues la entrada es libre.

Tienda Protectora al Trabajo Femenino. — Gran cantidad de ropita de lana para niños y guaguas acaba de llegar a esta tienda, confeccionada por señoritas de nuestra sociedad, como también guantes y objetos para regalos de santos. Abierta todos los días.

VIAJEROS. — Mañana regresa a Concepción el coronel don Arturo Norambuena R., comandante de la II Brigada de Carabineros.

—Se ha dirigido al Norte el señor don Máximo Lewin Bernstein.

EL BENEFICIO DE AYER EN EL TEATRO SETIEMBRE.—Fondos para el Policlínico del Centro Femenino de Estudios. —Con extraordinaria concurrencia se llevó a efecto ayer en el Teatro Setiembre la fiesta organizada por la señora Gabriela Grandón de Ferrada a beneficio del Policlínico Gratuito del Centro Femenino de Estudios.

Después de pasarse la interesante película "La mujer ajena", se desarrolló un lucido concierto de declamación y música.

La señora Inés de Castillo, acompañada al piano por el maestro Humberto Allende, cantó variados números que fueron muy aplaudidos por su brillante ejecución.

A continuación el joven y distinguido tenor don Gustavo Silva Lemus, acompañado al piano por el señor Oscar Lafoy, cantó la Fanciulla del West y Quiéreme mucho, que fueron aplaudidísimas.

El señor don Víctor Barros Lynch declamó una poesía de Carrera, cosechando nutridos aplausos.

El maestro Pérez Freire, que debía haber tomado parte en esta fiesta, conjuntamente con sus hijas señoritas Lilí y Mercedes, no pudo hacerlo a causa de no haber alcanzado a venirse de Valparaíso.

Puso fin al acto la señora Inés de Castillo con un trozo de Cavallería Rusticana, brillantemente ejecutado.

La fiesta de ayer ha puesto una nota simpática en las labores de beneficencia del Centro Femenino de Estudios y a tan generosa obra el público ha sabido corresponder con toda generosidad. Estos conciertos se repetirán.

EL SALON DE TE DE LA PASTELERIA LONDRES. — Una selecta y numerosa concurrencia se ha dado cita desde la inauguración, en este elegante salón de té, que cuenta con esmerado servicio cuya atención es irreprochable.

A la hora del té, de cuatro a seis de la tarde, una orquesta especial tiene a su cargo la ejecución del programa musical del mejor gusto y selección. Este local, montado con el mismo lujo y confort de los grandes establecimientos de su género, ha logrado ponerse a la altura de los mejores salones de té de la capital, debido, como decimos, a la atención esmerada de su servicio.

APERITIF CONCERT.— Continúa el elegante salón de té de Gath y Chaves, siendo nuestro principal centro de artracción social.

La hora del aperitivo, todo lo que nuestra sociedad tiene de distinguido, acude allí a la hora del mediodía como un descanso que ha llegado a ser indispensable, en medio de la jornada del trabajo.

La orquesta ejecuta trozos escogidos de su repertorio, mientras la breve charla mundana, pone un sello de vida alegre y despreocupada, en el ambiente elegante del Tea Room.

EL BANQUETE DE ANTENOCHE EN LOS COMEDORES DEL CLUB DE LA UNION.—

EL SECRETARIO DE LA EMBAJADA DE ITALIA BARON DON FRANCISCO DE SCIACCA, ACOMPAÑADO DE UN GRUPO DE SUS RELACIONES ASISTENTES AL BANQUETE CON QUE FUE DESPEDIDO ANTENOCHE, CON MOTIVO DE SU PROXIMA PARTIDA A RIO JANEIRO

FALLECIMIENTO. — Una cruel enfermedad, acaba de arrebatar al cariño de los suyos y a la simpatía de sus relaciones a la señora Juana Salas v. de Urzúa.

La señora Juana Salas, pertenecía a una de nuestras mejores familias, desapareciendo con ella uno de los últimos miembros de la familia del Obispo Salas.

En su hogar, que hoy llora esta desgracia, su recuerdo vive siempre y quedará a la vez como el más acabado ejemplo de virtud y de bondad.

BAUTIZO. — Ha sido bautizada Olga María Gabriela, hija de don Alberto Olea Pizarro y de la señora Rosa Larraín de Olea.

Fueron padrinos el señor Guillermo Olea Cotapos y la señora Gabriela Claro de Olea.

— Fué bautizada Eva Norma, hija del señor Juan Chiuminatto y de la señora Eva Mardones de Chiuminatto.

Sirvieron de padrinos el señor Francisco Jauffret y la señorita Ester Pino Pozo.

EL CONCIERTO DE AYER TARDE EN EL TEATRO BRASIL EN HONOR DEL CUARTETO LONDRES.— Un éxito halagador alcanzó el concierto que el Centro de Extensión Musical del Conservatorio Nacional de Música había preparado en honor del Cuarteto Londres. Poco después de las 6 tomaban colocación en sus palcos los célebres músicos, hijos del Mar del Norte que componen el Cuarteto Londres. Una salva de aplausos fué la bienvenida que el numeroso público asistente tributó a los artistas de la música.

Comenzó el concierto con un brillante discurso pronunciado por la Presidente del Centro, señorita Aurora García D., que en cortas y elocuentes frases disertó sobre el arte musical y ofreció a sus invitados éste su primer concierto del año.

Cada número del programa fué vivamente aplaudido, mereciendo especial mención el señor Víctor Thovat, que se vió obligado a bisar por espacio de tres veces, como asimismo la señorita Laura Real que cantó con arte una inspirada romanza de Soro, acompañada al piano por su autor, siendo también obligada al bis.

Los números de piano correctísimos, ejecutados por distinguidas alumnas del Conservatorio Nacional de Música.

Antes de terminar el concierto, la Presidente del Centro, puso en manos de los geniales artistas una corta y escogida colección del músico chileno Enrique Soro, siendo esto agradecido especialmente por el señor James Levey.

Terminó el concierto con la rapsodia N.o 7 de Litz, ejecutada brillantemente por la señorita Marta Ottoni, retirándose la enorme concurrencia complacidísima y felicitando a sus organizadoras.

El Centro organizador de este concierto nos pide hacer público los agradecimientos a la Soc. Aurelio Valenzuela B. y Co., como asimismo a don Carlos Doggenweiler, que con su fineza acostumbrada contribuyendo al éxito de este concierto.

ESTUFAS

Este Invierno será largo y riguroso, y el intenso frío lo obligará al fin a comprar una estufa.

Decídase a comprarla hoy mismo, para aprovechar desde luego.

Ofrezco varios modelos, a gas, carbón, leña, parafina, eléctrica, desde $ 55.

Embalaje y envío gratis a provincia.

JOSE E. FORTUÑO
Acetileno Sanitario
AHUMADA 147

Acetileno
AHUMADA 147

Aún es tiempo de hacer su instalación de Acetileno, las noches interminables de este largo Invierno, le serán fácilmente soportables con un buen alumbrado de acetileno.

Solicite hoy mismo, sin ningún compromiso para usted, datos y presupuestos.

Generadores de 5 a 100 luces, desde . . . . $ 25.00
Lámparas a carburo, para mineros . . . . . . $ 15.00
Lamparitas de bronce. $ 18.00
Lámparas portátiles. . $ 4.50
Quemadores a carburo $ 0.40

JOSE E. FORTUÑO
Acetileno Sanitario
AHUMADA 147

FABRICA DE CALZADO

Se vende la Fábrica de Calzado de la quiebra Joaquín Ruiz, ubicada en esta ciudad, calle Arturo Prat N.o 943, con sus existencias en mercaderías y maquinarias, instalaciones, enseres y útiles.

Se admiten propuestas cerradas hasta el 1.o de Julio próximo, dirigirse al síndico señor Antimo Cabre, casa Aycaguer Duhalde y Cía., calle 21 de Mayo N.o 5556.

International Machinery Co.
Morandé 530
para toda clase de
CORREAS DE TRANSMISION

JECORINA 18 M. R.

Emulsión de aceite de bacalao con hipofosfitos compuestos, de sabor agradable y de gran valor tónico, para todas las edades.

Los productos 18 fueron premiados en la última Exposición Internacional de Bolivia con el Gran Premio de Honor.

PIDA
TAXIS
PROTOS
Teléfonos Central:
99 — 236 — 246

SI PIENSA COMPRAR
mañana calzado de lujo, váyase donde Morel, San Antonio 85. No le pesará.

¿Desea usted estudiar música, dibujo o declamación?
acuda al
Conservatorio Católico
MONJITAS 758
que desde el 1.o de Julio abrirá cursos económicos en los días Lunes, Martes, Jueves y Viernes.
SE PREPARAN EXAMENES
Plan Conservatorio Nacional
EXCELENTE PROFESORADO.
LOCAL CENTRALISIMO

Bailes de Salón
Aprenda usted los bailes de salón y de última novedad con el conocido profesor práctico y de más actualidad: **Profesor M. Aguilar, Academia para alumnos y ex-alumnos:** Lunes, Miércoles, Viernes y Domingo, tarde, de 6 a 8; Miércoles, noche, de 9.30 a 11. — **EGAÑA 570.** (Entre San Isidro y Carmen, a 2 cuadras de Alameda.

MANANA PIELES FINAS
HOTEL SAVOY -:- Salón 21
VIAJERO C. VIVANCOUD
Próximo a partir a Europa, realizo mi extensa colección
PRECIOS BAJISIMOS

ABRIGOS Nutria cuello "María Antonieta" .. $ 880.—
PALETOES largos en "Vison Crevrette" .. .. 880.—
ABRIGOS linda forma en "Kolinscky" .. .. 2.700.—
ECHARPES largos en "Toppo" .. .. 440.—
ABRIGOS en "Nutria Hudson" .. .. 2.300.—

Colección completa en Abrigos y Paletóes y Renard. Hay en Kolinsky, Astrakán, Petitgris, Vison, Alaska.
SOLAMENTE POR POCOS DIAS
Abierto de 9-12—2 a 8 P. M.
Savoy Hotel, Salón 21. — C. VIVANCOUD, Viajero

PIERROT
REGIA PRESENTACION
SUPREMA CALIDAD
14 CIGARRILLOS 30 CTVS

Trajes de Baile
Mme. TRIGOS
AHUMADA 116 (Altos)

Recibió trajes de baile, pañuelos de terciopelo chinescos, grandes, con flecos, para teatro y comidas.

Un escogido surtido en lanas, encajes, lentejuelas, greviches Strac, tubos de cristal en todos los colores imaginables. Radiocott verde ladrillo. Bordeau y morado.

VENTAS A PARTICULAR
A modistas con descuento
PARA NOVIAS: TELAS Y AZAHARES, ULTIMAS CREACIONES

"Botones de Versos"
por Cleofe Tollini, se vende en las Librerías Mercurio, Nascimento y Salvat

PIELES
PIELES
REALIZACION COMPLETA DE TODO NUESTRO ENORME — STOCK — DE PIELES FINAS PALETOES DESDE $ 425.00 VENTAS CON GRANDES FACILIDADES
Delicias
ESQ. DIECIOCHO
PELETERIA
BLANCO
ENCALADA

Confitería y Pastelería LONDRES
DE JUAN DE FRUTOS
132.— AHUMADA.— 134.— PIDA USTED POR TELEFONO AL NUMERO 3963
POSTRES, HELADOS, PASTEELS Y DULCES FINOS, PARA DIAS DE SANTOS, BAUTIZOS, ONOMASTICOS, ETC.
FABRICA PROPIA EN EL MISMO LOCAL

Para San Pedro y San Pablo
SON INSUSTITUIBLES POR SU GUSTO DELICADISIMO, POR SUS FINOS INGREDIENTES, LAS
PIEZAS DE FANTASIA PASTELES
TORTAS CHOCOLATES
POSTRES CONFITES, Etc.
QUE SE PREPARAN EN GRAN VARIEDAD, ESPECIALMENTE PARA LAS FIESTAS DE ESTOS SANTOS
Nuestra dirección es DELICIAS 2867
Y SI USTED NO PUEDE VISITARNOS, LLAME AL
TELEFONO INGLES 304 (Estación)
Y SERA ATENDIDO INMEDIATAMENTE
"LA EUROPEA" de Juan de Frutos
J—29

NO OLVIDE QUE EN EL CURSO DEL MES PROXIMO PODRA USTED CONTAR EN SU CASA CON EL PRODUCTO
MILKO
(M. R.)
o sea con la leche desecada más pura y sana que es dable obtener.

Después de la buena leche materna, MILKO es el alimento soberano para devolver la salud y las fuerzas a los niños enfermos y para evitar muchos trastornos y enfermedades a los niños sanos.

Para las personas débiles o convalecientes, MILKO es un alimento de fácil digestión y de un gran poder nutritivo.

SALOME
ES POR SU PRECIO EL JABON IDEAL PARA EL BAÑO Y TOCADOR
1.40 EL PAN
EN VENTA EN LAS PRINCIPALES FARMACIAS
FABRICADO POR
H. CAUQUELIN & Cía
MERCED ESQ. INDEPENDENCIA
VALPARAISO

IMPERIO

CHILEAN CINEMA CORP.

MATINEE, A LAS 3 P. M.

La emocionante película de aventuras en la India:

LA DIOSA VERDE

Creación de los grandes artistas

ALICE JOYCE y GEORGE ARLISS

Además un hilarante

Programa Cómico

Aprobado para menores.

GRAN ORQUESTA GRAZIOLI

HOY

ESPECIAL, 6.30.— NOCHE, 9.40.— DRAMATICO ESTRENO

Una producción FOX gigante, en la cual se desarrolla el más intenso poema de ternura infantil:

EL PUEBLO QUE OLVIDO A DIOS

Genial creación del célebre rival de El Pibe:

BUNNY GRAUER

EMOCIONANTE ARGUMENTO DEL CUAL SE DESPRENDE UNA REGIA —:— LECCION MORAL —:—

Un pueblo entero desvastado por una terrible tormenta. Escenas de gran fuerza dramática y de impresionante realismo. Los tormentos de un niño que pierde a sus padres.— Aprobada para adultos y menores.

SEÑORITA MERCEDES AGUIRRE HERRERA, CUYO MATRIMONIO CON EL SEÑOR GUSTAVO MUÑOZ GOLDENBERG SERA BENDECIDO HOY A LAS 12 EN LA IGLESIA DE SAN VICENTE DE PAUL

EXPOSICION DE ARTE. — Circula la siguiente invitación:

"Julio Ortiz de Zárate y Waldo Vila Silva, invitan a Ud. a conocer la exposición de sus cuadros y de Manuel Ortiz de Zárate, que llevarán próximamente a Buenos Aires y que se inaugurará en la Casa Eyzaguirre el 30 del presente a las 5.30 P. M.

La exposición permanecerá abierta hasta el 3 de Julio inclusive.

EL DANCING TEA DE ESTA TARDE. — Hoy, como de costumbre se realizará en los elegantes salones del Club de la Unión, el dancing tea que semanalmente ofrece a las familias de sus asociados, el directorio de esta institución.

MATINEE INFANTIL. — Con motivo de su onomástico, la niñita Guillermina Milner dió una matinée a la cual asistieron los siguientes niñitos: Guillermina, Winlito, Arturito, Virginia y Pedrito Milner, Luzmira Ferrada, Raquel Gajardo, Celita y Nanita Solary, Aidita y Elba Ascuy, Isabel y Exhy Freiman, Juanita Fernández y Aurorita Larenas.

Cualquiera que sea la causa de un Dolor de Cabeza, las Cápsulas de Nervalina lo destruyen en breves minutos

Base: Fenina y Guarana.

VIDA SOCIAL PORTEÑA

EL BANQUETE DE MAÑANA EN EL ASTUR HOTEL. — Mañana, a las 8 3|4 P. M., se verificará en los comedores del Astur Hotel el banquete organizado por el Directorio General del Cuerpo de Bomberos de Valparaíso, en celebración del 75.º aniversario de la fundación de la institución.

Asistirán a esta fiesta, las autoridades, invitados, directores del Cuerpo de Bomberos de Santiago y de provincias.

A. M. ROBERT

ESTADO 67

ULTIMOS DIAS DE NUESTRA

REALIZACION DE INVIERNO

NUEVAS REBAJAS DE PRECIOS

SOBRE TODAS LAS MERCADERIAS

ABRIGOS CON PIELES desde $ 150.-

Vestidos elegantes de tarde y de bailes :: Trajes sastre 3 piezas, Batas, Abrigos de Pieles

SOMBREROS MODELOS $ 50.-

NOTAS DE ARTE

MAÑANA, EN LA CASA EYZAGUIRRE, LA EXPOSICION MONTPARNASSE QUE IRA A BUENOS AIRES

Mañana se inaugurará en la Casa Eyzaguirre la exposición Montparnasse, que los señores Julio Ortiz de Zárate y Waldo Vila llevan a Buenos Aires para propiciar un efectivo intercambio artístico entre los países de América.

La idea de nuestro Consejo de Bellas Artes, de dar facilidades y franquicias a los artistas extranjeros que, compensadas por medidas recíprocas, podrían establecer desde luego una franca corriente de acercamiento entre el arte de los países de todo el continente, ha encontrado un digno ejecutor en Julio Ortiz de Zárate, que, acompañado de Waldo Vila, se dirige a Buenos Aires, llevando la palabra de nuestras autoridades artísticas.

El Grupo Montparnasse representa las tendencias más avanzadas del arte nacional y ya en ocasiones anteriores la prensa se ha preocupado con elogio de la noble labor que le ha cabido desarrollar entre nosotros.

La exposición que ahora nos ocupa, consta de obras de Manuel y Julio Ortiz de Zárate y Waldo Vila, y será inaugurada mañana en la Casa Eyzaguirre.

MUSICA

TEATRO MUNICIPAL

MAÑANA EL CUARTETO DE LONDRES OFRECE UNA UNICA AUDICION DE BEETHOVEN

Mañana Miércoles el Cuarteto de Londres ofrece una única audición de Beethoven, ejecutando tres cuartetos que señalan el punto culminante de las tres orientaciones artísticas del gran músico alemán, y representan en su vida, las cumbres de sus tres artes, lo más perfecto e intenso de cada una de ellas. Figura en la primera parte del programa el Cuarteto en la mayor, op. 18, N.o 5, compuesto en 1800. Este cuarteto está inspirado por dulces y sencillas emociones; Lenz lo llama: "La flor más fina del estilo de su primera manera".

El Cuarteto op. 59 N.o 3, en do, compuesto en 1807, ocupa la segunda parte del programa. En Alemania y Austria suelen designar este cuartetoo con el sobrenombre de "Helden-Quartett", "Cuarteto del Héroe". Es una de las más fieles representaciones del espíritu de su creador, cuando en la noche de su soledad, escrutaba los abismos de la existencia.

En la tercera parte figura el Cuarteto op. 135 en "fa mayor", compuesto en 1826, y que marca la tercera y última crisis en la vida de Beethoven, siempre tan poco satisfecho de su arte pasado. Este cuarteto es el último, terminado durante su estada en casa de su hermano Juan, situada en un pueblo cerca de Viena, después de la tentativa de suicidio de su sobrino, y después de las perturbaciones que trajo al compositor el arreglo de este asunto. Lenz adjudica a los tres primeros tiempos de este cuarteto "un tono tan delicado, que se temería borrar sus colores soplando sobre ellos. Después de este concierto, en homenaje a Beethoven, el cuarteto de Londres ofrecerá sus últimos conciertos, pues compromisos anteriores obligan a los distinguidos concertistas encontrarse en Buenos Aires en la primera semana de Julio. Es de anotar un gesto simpático del Cuarteto: el Viernes próximo dará su penúltimo concierto, con el concurso del pianista chileno Armando Palacios, ejecutando el Quinteto en mi bemol, op. 27 (con piano), de Schumann y desarrollando un interesante programa el que figuran cuartetos de Brahms y de Mozart. Las entradas para los conciertos del Cuarteto de Londres se encuentran a la venta en la Casa Becker, hasta las 12 M. del día en que se efectúen, y después en la antigua boletería del Municipal. Hay interés en nuestro público para asistir a las últimas audiciones de tan prestigiosa agrupación artística.

HOY SAN PEDRO

Las Pastelerías de Ramis, como todos los años en esta fecha, tiene un gran surtido en artículos para regalos.

POSTRES, TORTAS, CASTILLOS, PASTELES y todo lo que usted desea para celebrar dignamente San Pedro.

LOS PROGRAMAS DE HOY

TEATROS

COMEDIA.—Huérfanos 1180.—Compañía Soler-Vela.—Matinée: La reina del fonógrafo. Tarde: La danza de las libélulas. Noche: El país de las campanillas.

O'HIGGINS.—San Pablo esquina Cumming.—Matinée, tarde y noche: Variedades por Les Harthurs.

SANTIAGO.—Merced 847.—Compañía Herminio Yacucci.—Matinée: Perfecto Delgado y Calvo. Tarde y noche: Del mar del Plata a Sevilla metido en una barquilla.

CINES

ALHAMBRA.—San Antonio esquina Monjitas.— Matinée: La diosa verde y cómicas. Tarde y noche: Princesas y payasos, por Huguette Duflos, Charles de Roch.

APOLO.—Victoria frente a Juan Vicuña.—Matinée: El mago de Oz, por Agapito y Programa cómico Fox. Tarde y noche: Pasado por agua tibia, por Tom Mix y El bombero heroico, por Rawlinson.

ATENAS.—Maestranza 1035.—Matinée: El mago de Oz y Programa cómico Fx. Tarde y noche: Pasado por agua tibia, por Tom Mix.

AVENIDA.—Vicuña Mackenna 624.—Matinée: El amor se impone y Programa cómico. Tarde y noche: Maciste en los infiernos.

AVENIDA MATTA.—Avenida Matta 618.—Matinée: El águila negra, por Rodolfo Valentino. Tarde y noche: Su historia de amor, por Gloria Swanson.

AMERICAN CINEMA.—Arturo Prat esquina de Alonso Ovalle.—En transformación.

BRASIL.—Brasil esquina Huérfanos.—Matinée: Programa cómico Fox por los monos sabios. Tarde y noche: Voluntad triunfante, por Lois Wilson.

21 DE MAYO.—Avenida Central esquina Madrid.—Matinée: Mi amigo el diablo y cómicas. Tarde y noche: La diosa verde, por Alice Joyce y George Arliss.

COLON.—Plazuela Ecuador.—Matinée: La lucha desesperante, Corazones heroicos, Un salto con suerte y Hotel Luna de Miel. Tarde y noche: Un valiente ruboroso, por Hoot Gibson.

COLISEO.—Arturo Prat y Avenida Matta.—Próxima reapertura.

CINEMA STAR.—Avenida Recoleta 345.—Matinée: La diosa verde y cómicas. Tarde y noche: Reyes, princesas y payasos, por Huguette Duflós y Charles de Roch.

DELICIAS.—Delicias esquina San Alfonso.—Matinée: El golpe de muerte, por Richard Dix; Lucha desesperante, Corazones heroicos, Un salto con suerte y Hotel Luna de Miel. Tarde y noche: Su historia de amor y A la manera americana.

DIECIOCHO.—Dieciocho 14.—Matinée: Senderos al paraíso, por Raymond Griffith; La cacería, Afición al cine y otras cómicas. Tarde y noche: La diosa verde, por George Arliss y Alice Joyce.

ELECTRA.—Catedral esquina Sotomayor.—Matinée: Una noche novelesca, por Constance Talmadge; y Reverendo Karadura, por Chaplin. Tarde y noche: Una hija del lujo, por Agnes Ayres.

ESMERALDA.—San Diego 1035.—En reconstrucción.

EXCELSIOR.—Independencia 1070.—Matinée: El águila negra, por Valentino. Tarde y noche: Dixie, la favorita, por Clara Windsor y El bombero heroico, por Rawlinson.

FRANKLIN.—San Diego 2015.—Matinée: El rey de los jockeys, por Jack Pickford y A la manera americana, por Richards Talmadge. Tarde y noche: El combate, por House Peters.

FERROVIARIO.—Exposición 155.—Matinée: Coronando al conde, El expreso de Arizona, La gran ciudad y cómica final. Tarde y noche: Amor a cien kilómetros y Los dos pilletes.

HIPPODROME CIRCO.—Matinée: El águila negra, por Rodolfo Valentino. Tarde y noche: Los expoliadores, por Milton Sills.

IMPERIAL.—San Diego 1344.—Matinée: Mi amigo el diablo, y cómicas. Tarde y noche: Ráfagas de tentación, por Aileen Pringle y Norman Kerry.

IMPERIO.—Estado 239.—Matinée: La diosa verde y cómicas. Tarde y noche: El pueblo que olvidó a Dios, por Bunny Bramer.

INDEPENDENCIA.—Independencia 373.—Matinée: La quimera del oro, por Chaplin. Tarde y noche: El combate, por House Peters.

IRIS—Castro 130.—Matinée: Mister Quemado, por Fred Thompson y 17.o Programa cómico. Tarde y noche: La conspiradora, por Constance Talmadge.

LATORRE.—Delicias 3734.—Matinée: El capitán Lucero, por Pirulita. Tarde y noche: El rey del desierto, por William Hart.

MINERVA.—Chacabuco 780.—Matinée: El amor se impone y A las tres de la madrugada. Tarde y noche: Maciste en los infiernos.

MUNDIAL.—Plazuela Almagro.—Matinée: Lucha desesperante, Corazones heroicos, Un salto con suerte y Hotel Luna de Miel. Tarde y noche: El valiente ruboroso, por Hoot Gibson y El golpe de muerte por Richard Dix.

ODEON.—Barroso esquina San Pablo.—Tarde y noche: Borrascas de almas, por Milton Sills.

O'HIGGINS.—San Pablo esquina Cumming.—Matinée: Un valiente ruboroso, por Hoot Gibson y Programa cómico Universal.— Tarde y noche: La octava esposa de Barba Azul, por Gloria Swanson.

OLIMPIA.—Huérfanos.—Tarde y noche: Luchador por justicia, por Art Acord.

PRINCIPAL.—Ahumada 162.—Tarde y noche: Reyes, Princesas y Payasos.

POLITEAMA.—Portal Edwards.—Matinée: Los amores del centauro y triple programa cómico. Tarde y noche: Zazá, por Gloria Swanson.

REPUBLICA.—Avenida República 239.—Matinée: Los amores del centauro y Programa cómico. Vecinos, por Buster Keaton. Tarde y noche: El precio que ella pagó, por Alma Rubens.

ROGELIO UGARTE.—P. Bogotá.—Matinée: Una conquista por celos, por Jack Hoxie; El hombre de la cicatriz, por Charles Humes y La recompensa. Tarde y noche: El difunto Matías Pascal, por Ivan Mosjouskine.

SALA ORIENTE.—San Francisco 178.—Matinée: El capitán Lucero, por Pirulita y Programa cómico. Tarde y noche: Bella donna, por Pola Negri.

SETIEMBRE.—Delicias 404.—Matinée: Programa de variedades infantiles por Amelita Pacheco. Tarde y noche: Perdida y ganada, por Adolphe Menjou y Greta Nissen.

SPLENDID.—Huérfanos 1060.—Matinée: Entre la tierra y las nubes y El mago de Oz. Tarde y noche: El aplauso del mundo, por Bebé Daniels.

VICTORIA.—Huérfanos esquina San Antonio.—Tarde y noche: Cualquier mujer, por Alice Terry. Matinée: Pasado por agua.

YUNGAY.—Plaza Yungay.—Matinée: Mi amigo el diablo y cómicas. Tarde y noche: La diosa verde, por Alice Joyce y George Arliss.

TEATRO SANTIAGO

EMPRESA ERNESTO BOUQUET

Compañía Argentina de Comedias HERMINIO YACUCCI

HOY — MARTES 29 — HOY

Matinée a las 3.15. La graciosa comedia

PERFECTO, DELGADO Y CALVO

Vermouth a las 6.15. Noche a las 9.30:

DE MAR DEL PLATA A SEVILLA, METIDO EN UNA BARQUILLA

TEATRO DE LA COMEDIA

EMPRESA ERNESTO BOUQUET

Compañía de Operetas en Español SOLER - VELA

HOY — MARTES 29 — HOY

Matinée a las 3.15. La preciosa opereta:

LA REINA DEL FONOGRAFO

Vermouth a las 6. La popular opereta:

LA DANZA DE LAS LIBELULAS

Noche, a las 9.30. La picaresca opereta:

EL PAIS DE LAS CAMPANILLAS

Butacas

para teatros, varios tipos de madera y con patas de fierro. Fábrica

MAESTRANZA 663

Teatro Municipal

SABADO 3 DE JULIO A LAS 6.15 P. M.

GRAN FUNCION DE

BAILES RUSOS

Por JAN KAWESKY y sus alumnas

Localidades en venta en la casa

SUCESORA OTTO BECKER LTDA.

Teatro Santiago

HOY HABRA TRES FUNCIONES.— MATINEE: "PERFECTO, DELGADO Y CALVO". — VERMOUTH Y NOCHE: "DE MAR DEL PLATA A SEVILLA, METIDO EN UNA BARQUILLA"

La compañía ragentina de comedias que actúa en el Teatro Santiago con tan señalado éxito, terminará su temporada en la noche del Viernes próximo, después de haber actuado entre nosotros durante cerca de dos meses. El conjunto que encabeza Yacucci ha cumplido brillantemente su cometido, pues su temporada ha sido novedosa y fructífera, por lo que quedará de ella un recuerdo grato y simpático.

—Hoy, como día festivo, habrá tres funciones. En la matinée se pondrá en escena la divertidísima comedia de Fernández y Cabrera titulada: "Perfecto, Delgado y Calvo", con la que este conjunto ha logrado buenos éxitos de risa.

—Para la vermouth y la nocturna se anuncian dos nuevas representaciones de la obra de gran hilaridad: "De Mar del Plata a Sevilla, metido en una barquilla", original de Parravicini, y que desde su reciente estreno se mantiene en el cartel con notable éxito cómico.

Teatro de La Comedia

MATINEE, "LA REINA DEL FONOGRAFO". — VERMOUTH, "LA DANZA DE LAS LIBELULAS". — NOCHE: "EL PAIS DE LAS CAMPANILLAS"

Las tres funciones que, como día festivo, ofrece hoy la compañía de operetas Soler-Vela, se harán con las obras más hermosas y celebradas en la temporada.

Así, para la matinée, se anuncia la preciosa opereta de Carlos Lombardo, "La reina del fonógrafo", en la que se distinguen Pierrette, Fiori, Ureta y Garrido. En estas funciones diurnas, la empresa dará facilidades especiales a los niños.

Para la vermouth se anuncia la popularísima opereta "La danza de las libélulas", que es la obra que esta compañía interpreta con mayor eficiencia, pues ha sabido llevarla a escena con verdadera fortuna. En ella actúan Pierrette Fiori, Garrido y Ureta, secundados por las coristas bailarinas. La mise en scene es cuidadosa y original.

En la función de la noche, se representará por la 30.a vez la picaresca opereta de Lombardo, "El país de las campanillas".

CIGARRILLOS MONTERREY

1.60

PRIMERA SELECCION HABANA

La audición poética del Miércoles

Aurea Narval, la celebrada intérprete poética que hizo recientemente una brillante presentación en el Club de Señoras, ofrecerá en la tarde del Miércoles próximo un interesante recital en el escenario de la Comedia.

Aurea Narval recitará composiciones poéticas de Almafuerte, Curros Henríquez, José Santos Chocano, Vicente María, Ricardo Miró, Asunción Silva, Rafael Obligado, Rubén Darío, Chamizo, Pezoa Véliz, Amado Nervo y Salvador Rueda.

Una orquesta dirigida por el maestro Torrens tocará en los entreactos un lucido repertorio de música clásica y moderna.

Compañía Mexicana de Atracciones

En la noche del Viernes 9 del mes entrante, hará su presentación en el Teatro Santiago, una interesante compañía mexicana de atracciones y variedades en la que figuran bailarinas, duetistas, guitarristas, cancionistas y otros artistas de este frívolo y gustador género teatral.

Luisa Arozamena, la primera figura del elenco, es una hermosa mujer y una eminente bailarina que está considerada como la mejor coreógrafa del arte típico mexicano. Le secunda una docena de bailarinas jóvenes y hermosas y varios actores y tiples que se encargan de los números cómicos y de las revistas que presenta la compañía.

"Les Harthurs" en las tres funciones de hoy en el O'Higgins

"Les Harthurs" trabajarán en las tres funciones de hoy. En vermouth y nocturna repetirán los mejores números del programa del beneficio de ayer, inclusive "Patio andaluz", espectáculo de puro sabor sevillano que Arturo ha montado con toda propiedad.

En la matinée harán un lindo programa de números cómicos, con intervención de la pequeñita Angelina.

MARTES 6 EN EL SPLENDID ESTRENO DE "LA IMPOSIBLE", POR GLORIA SWANSON

HOY

Y LA COMICA GIGANTE

El Mago de Oz

3 P. M. Gran MATINEE DOBLE

ESTRENO DE LA SENSACIONAL COMEDIA

ENTRE la TIERRA y las NUBES

Creación de LARRY SEMON

Agapito

Splendid

DIRECCION MAX GLÜCKSMANN

Orquesta A. Carvajal

JADA ELEMENTO, PRIMER SOLISTA DE LA SINFONICA

6.30 y 9.45 FUNCIONES de MODA

EL EMOCIONANTE POEMA DE AMOR DE LA GENTIL

BEBE DANIELS

HOY

EL APLAUSO del MUNDO

PARAMOUNT. — EXCLUSIVIDAD: MAX GLÜCKSMANN

POLITEAMA

Matinée doble. — Programa cómico "VECINOS" y "LOS AMORES DEL CENTAURO".

6.30 y 9.30. — La Paramount de GLORIA SWANSON

"ZAZA"

REPUBLICA

Matinée doble. — "LOS AMORES DEL CENTAURO" y Programa Cómico "VECINOS", por BUSTER KEATON.

6.30 y 9.30. — Estreno de arte:

"El Precio que Ella Pagó"

Creación de ALMA RUBENS

ODEON

Matinée doble. — "ADAN Y EVA", creación de Marion Davies, y "ALGUN DIA SERAS MADRE".

6.30 y 9.30. — Estreno de la sensacional comedia con hazañas de aviación

"ENTRE LA TIERRA Y LAS NUBES"

ELECTRA

Matinée. — "CHAPLIN CARADURA" y Constance Talmadge en "UNA NOCHE NOVELESCA".

Especial y noche. — Estreno. AGNES AYRES, en

"LA HIJA DEL LUJO"

LOS TEATROS DE SANTIAGO SERRA, DOMINAN POR SUS ESPECTACULOS GIGANTES, SELECTA Y NUMEROSA CONCURRENCIA, NITIDA PROYECCION Y REGIA ORQUESTA

MUNDIAL

GALVEZ 447 (PLAZA ALMAGRO)

y COLON

SAN PABLO ESQUINA TEATINOS

PRESENTAN EN ESP. 6.15 y NOCHE 9.30

2 ACONTECIMIENTOS ARCHI-COLOSALES 2

QUE MERECERAN POR PARTE DE Ud. EL MAS ENTUSIASTA Y DELIRANTE DE LOS APLAUSOS

HOOT GIBSON en EL VALIENTE RUBOROSO

y Ri hard Dix en EL GOLPE de MUERTE

DELICIAS

SAN ALFONSO ESQUINA ALAMEDA

HOY — ESPECIAL 6.15 Y NOCHE 9.30

ARREBATADORA FUNCION DOBLE

DOS MARAVILLAS DE EMOCION, APLAUSOS ESTRUENDOSOS Y ENTUSIASMO LOCO

Gloria Swanson en SU HISTORIA DE AMOR O LA FAVORITA DE LA LEGION

RICHARD TALMADGE en A LA MANERA AMERICANA

Matinée de los tres Teatros — 4 Exitazos, 4 —Pete Morrison en "LUCHA DESESPERANTE", "CORAZONES HEROICOS" y las cómicas "UN SALTO CON SUERTE" y "EL HOTEL LUNA DE MIEL"

NOTICIAS CINEMATOGRAFICAS

HOY ESTRENO EN EL IMPERIO DE "EL PUEBLO QUE OLVIDO A DIOS", CREACION DE BUNNY GRAUR, EXTRAORDINARIA MATINEE

Para hoy la Sala Imperio ha preparado programas extraordinarios en cada una de sus funciones. En matinée va la vibrante narración dramática titulada: "La diosa verde", creación de la hermosa actriz Alice Joyce y de los famosos actores George Arliss y Davis Powell. Esta película nos da a conocer a un extraño Rajah que gobierna un Estado de la India y que mezcla, en forma extraña, el hombre bárbaro al civilizado. "La Diosa verde", abunda en escenas dramáticas y pintorescas. Terminará la matinée con una selección de películas cómicas de gran éxito. En especial y noche se estrena la producción gigante Fox titulada: "El pueblo que olvidó a Dios". Esta película es un recio drama, verdadero poema de ternura infantil, interpretado por el genial niño Bunny Grauer. Este precoz actor, que realiza en esta cinta un trabajo realmente asombroso, fué muy admirado de nuestro público cuando tuvo a su cargo en la película "La reina de Saba", el papel de hijo de la reina.

Un grupo de notables artistas acompaña a Bunny Grauer en la interpretación de "El pueblo que olvidó a Dios".

Un niño que pierde a sus padres y que se ve obligado a sufrir las más tristes humillaciones por un grupo de gentes sin conciencia que sólo piensan en su propio interés. Este argumento es admirable de emoción y de realidad dramática, pues está lleno de situaciones cuya belleza sugestiona al espectador más frío, pero tal vez su principal mérito es la forma brillante en que se ha interpreado, poniendo de relieve, además, del trabajo estupendo de Bunny Grauer, la actuación de un grupo de grandes artistas cada uno de los cuales ha hecho de su papel una verdadera labor artística.

Muy impresionante resulta el final de la obra, cuando el pueblo es devastado por una horrible tormenta. Maravillarán los cuadros que muestran la destrucción de aquella ciudad, que es arrollada por una inundación y un vendaval espantosos. En esta parte del film se ha hecho un verdadero derroche de grandiosidad escénica.

TRES SELECTAS FUNCIONES EN EL VICTORIA.—EN MATINEE "PASADO POR AGUA". —EN SECCIONES SOCIALES ESTRENO DE "CUALQUIER MUJER", POR ALICE TERRY

Por ser hoy día festivo, la dirección del Victoria anuncia tres selectas funciones con programas especialmente elegidos para los gustos del público aristocrático que frecuenta esta sala.

En la matinée dedicada al mundo infantil se proyectarán cintas que encuadran dentro de sus gustos y alcance de su mentalidad. Así, en primer término se exhibe la creación Fox del célebre Tom Mix, titulada "Pasado por agua". Es una comedia que deleitará sanamente a los chiquillos.

Después se exhibe una cómica en dos actos de la Fox titulada "Pelotilla y Pelotón", de regocijada trama y de mucha originalidad. Esta matinée doble será amenizada por nutrido programa orquestal.

Para las secciones sociales, la Paramount presentará un estreno de importancia especial y de corte muy agradable. Es la comedia titulada "Cualquier mujer", simpática obra cuyo tema analiza la vida suntuosa de las grandes damas en los salones aristocráticos de las casas de ilustre abolengo.

Una actriz de sólido prestigio, de reconocida elegancia y de belleza fascinadora es la protagonista. Nos referimos a Alice Terry, la esposa de Rex Ingran, actriz de temperamento exquisito y que en "Cualquier mujer" sorprende por su expresión dramática y su sensibilidad refinada.

"Cualquier mujer" va en las dos secciones sociales ilustrada por un programa musical extra.

EN ESPECIAL Y NOCHE DEL SPLENDID "EL APLAUSO DEL MUNDO", POR BEBE DANIELS.—EN MATINEE DOBLE, A LAS 3 P. M.: "ENTRE LA TIERRA Y LAS NUBES" Y "EL MAGO DE OZ"

"El resonante triunfo alcanzado ayer por la Paramount de la exclusividad de Max Glucksmann, "El aplauso del mundo", obligó a la dirección del Splendid a reprisarla nuevamente hoy, la que pocas películas son tan apropiadas como ésta para los acontecimientos sociales de sus días de moda, tratándose de una producción de gran lujo, magnífica interpretación y recio dramaticismo.

"El aplauso del mundo' conquistó ayer aplausos de nuestro público más distinguido debido a la alta intensidad psicológica, la bien tramada intriga y la emocionante dramaticidad de todo el film, sin hablar de la suntuosidad de los escenarios ni el supremo buen gusto de todos los ambientes.

La bella mujer y notable actriz Bebé Daniels hace una magnífica interpretación dramática, siendo secundada por el gran actor Lewis Stone, el mundano y elegante Adolpho Menjou y la característica Katlyn Williams.

En la grandiosa matinée doble de las 3 P. M. se exhibirá la sensacional comedia de arriesgadísimas proezas de aviación y románticos amoríos noveleros "Entre la tierra y las nubes", que interpretan la linda Virginia Lee Corbin y el as aviador Al. Wilson.

Cerrará la función la estupenda comedia de magia y bufonería "El mago de Oz", que es una fantástica y divertidísima astrakanada del genial Agapito, Larry Semon.

LAS TRES FUNCIONES DE HOY EN EL PRINCIPAL, SE HACEN CON "MACISTE EN LOS INFIERNOS" Y REYES, PRINCESAS Y PAYASOS"

En pocas oportunidades un cine puede presentar en sus funciones un espectáculo más atrayente que el de hoy de El Principal, que hace su matinée con la cinta gigante "Maciste en los Infiernos" y la hermosa obra francesa: "Reyes, Princesas y Payasos".

"Maciste en los Infiernos" es la película que ha logrado la aceptación unánime más grande y el entusiasmo del público ha sido tan, intenso que en las funciones de tarde y noche, la sala de El Principal, durante cinco días, se ha visto repleta de público de nuestra mejor sociedad.

Protagonista de "Maciste en los Infiernos", es Maciste, secundado por las bellas actrices Pauline Polaire, Lucia Zanuzzi y Elena Sangro, artistas que dan un especial encanto a la labor a su cargo.

En las funciones de vermouth y noche, se da a precios rebajados la hermosa producción francesa Aubert, "Reyes, Princesas y Payasos", que protagonizan Huguette Duflos y Chales de Roch.

"Reyes, Princesas y Payasos", es una historia de honda emoción y que cautivará por el romance amoroso que preside el total de la obra y que sus dos artistas centrales tan bien han comprendido.

EN LOS TEATROS AVENIDA Y MINERVA: "MACISTE EN LOS INFIERNOS". — EN MATINEE: "EL AMOR SE IMPONE"

En sus funciones de especial y noche de hoy estas dos salas estrenan la grandiosa super-producción de la Italo Chilena, titulada "Maciste en los Infiernos", trabajo notablemente artístico y con una finalidad humanista que conmueve y aprisiona el sentimiento del espectador.

La trama está sabiamente urdida y combinada en los aspectos fantásticos y terrenales; las escenas del Limbo y del Infierno son de una belleza única y conservan todo el arte y el aroma de los grabados de Gustavo Doré, de donde han sido sacados; están en perfecta armonía, elementos de delicados sentimientos y de vehementes pasiones.

Ambos teatros presentan en la matinée la regocijada comedia titulada "El amor se impone", producción gigante de risa, interpretada por el elenco Mack Sennett.

El Avenida termina su matinée con un programa cómico y el Minerva con la producción dramática "A las tres de la mañana".

LOS MEJORES ESPECTACULOS SON LOS DE AURELIO VALENZUELA B. Y Cía.— HOY

SETIEMBRE

Vermouth a las 6.— Noche a las 9.20

Platea $ 3.20

Exito Paramount

Perdida y Ganada

La historia de un jugador que perdió su mujer

Creación de

GRETA NISEN Y ADOLFO MENJOU

MATINEE

Niños a platea $ 1.—

PROGRAMA DE VARIEDADES INFANTILES

por

AMELITA PACHECO

y

SU COMPAÑIA

Ilusionismo — Comedias — Monos sabios

BRASIL

Vermouth a las 6.15 — Noche 9.30

Platea $ 3.20

Estreno Paramount

Voluntad de Mujer

La novela de una mujer sola.

por

LOIS WILSON

— MATINEE —

Programa Cómico de 10 películas con actuación de

MONOS SABIOS

O'HIGGINS

Vermouth a las 6.05 — Noche 9.20

Platea $ 3.20

Exito Paramount

GLORIA SWANSON

en

"LA 8.a ESPOSA DE BARBA AZUL"

— MATINEE —

HOOT GIBSON

en

Valiente Ruboroso

y Programa Cómico

Les Harthurs

repetirán hoy en vermouth y noche "Patio andaluz" y los mejores números del beneficio de ayer, y en matinée harán números cómicos

SABADO: RODOLFO VALENTINO en "DIABLO SANTIFICADO"

TRES FUNCIONES EN EL TEATRO DIECIOCHO

Hoy este teatro ofrece tres interesantes funciones a su numeroso y selecto público. En matinée presenta la hermosa comedia del fino humorista Raymond Griffith, "Senderos al paraíso" y un valioso programa cómico, de éxito seguro. La platea costará un peso.

En las funciones sociales de tarde y noche, se exhibe la original novela que se desarrolla en la India en lo más abrupto del Himalaya, en el reino de un príncipe hindú, titulada "La diosa verde"

YUNGAY

En matinée exhibirá este teatro la impresionante novela de aventuras titulada "Los expoliadores", creación de Milton Sills, Bárbara Bedford y Anna Q. Nilsson. Seguirán algunas comedias cómicas de gran éxito. En especial y noche se estrenará "La diosa verde", emocionante y pintoresco fotodrama que se realiza en la India y que tiene como protagonistas a Alice Joyce, George Arliss y David Powell.

"PERDIDA Y GANADA" EN EL SETIEMBRE, EN LAS FUNCIONES DE VERMOUTH Y NOCHE. — EN MATINEE, PROGRMA INFANTIL DE VARIEDADES

La hermosa y lujosa película Paramount "Perdida y ganada" se repetirá en las funciones de vermouth y nocturna de hoy en el Teatro Setiembre. Interpretada por Adolfo Menjou, Greta Nisen y Roberto Agnew, esta cinta es uno de los más gratos espectáculos frívolos del año.

Menjou, el impagable caracterizador de vividores elegantes, hace el papel de jugador empedernido que por ganar una apuesta le quita su novia a un duque y se casa con ella.

—En matinée se dará un programa especialmente preparado para el mundo infantil y cuya organización ha estado a cargo de Amelita Pacheco y su compañía de variedades. El programa está formado por canciones, bailes, humorismo, actos de prestidigitación el casi chino Li To Chang y la comedia a transformación "Lon fantasmas". Al final se exhibirán las cómicas "El ladrón de Patjat" y "Hotel de micos", ambas interpretadas por los famosos monos de la Fox.

TRES FUNCIONES EN EL ALHAMBRA Y CINEMA STAR, REPRISE DE "REYES, PRINCESAS Y PAYASOS"

En matinée exhibirán estos concurridos teatros la vibrante creación, de Alice Joyce, George Arliss y David Powell, titulada: "La diosa verde". Esta cinta ofrece escenas de vibrante emoción y extraordinario valor pintoresco. Terminará la matinée con una selección de películas cómicas. En especial y noche se exhibirá "Reyes, princesas y payasos", la película gigante que ha constituído el mayor acontecimiento de la temporada y ha causado la mayor sensación entre nuestro público más exigente. Está interpretada por la inolvidable creadora de "Koenigsmark", Huguette Duflos, y por el gran actor Charles de Roch.

PROGRAMAS DE HOY EN LOS TEATROS PROPIOS DE LA CHILEAN CINEMA CO RP.

ALHAMBRA y CINEMA STAR

MATINEE A LAS 3 P. M.

La intensa cinta de aventuras

LA DIOSA VERDE

por Alice Joyce y

PROGRAMA COMICO

Especial y noche, El más grande éxito de la temporada

REYES, PRINCESAS Y PAYASOS

por Huguette Duflos y Charles de Roch.

IMPERIAL

A las 3 P. M.

Los Expoliadores

por Milton Sills

PROGRAMA COMICO

Especial y noche

REYES PRINCESAS y PAYASOS

por Huguette Duflos y Charles de Roch.

21 DE MAYO

MATINEE A LAS 3 P. M.

MI AMIGO EL DIABLO

y PROGRAMA COMICO

Especial y noche

La Diosa Verde

por Alice Joyce y George Arliss.

YUNGAY

MATINEE A LAS 3 P. M.

Los Expoliadores

por Milton Sills y Bárbara Bedford y Ana Nilson

Además un colosal

PROGRAMA COMICO

Especial y noche

LA DIOSA VERDE

por Alice Joyce

CUARTETO LONDRES

MAÑANA MIERCOLES — 7.o CONCIERTO

RECITAL HOMENAJE A BEETHOVEN

UNICA AUDICION

MAÑANA 6.30 — TEATRO MUNICIPAL

Localidades: CASA BECKER, Ahumada 113.

Viernes, penúltimo CONCIERTO del CUARTETO LONDRES, con el concurso del pianista ARMANDO PALACIOS:

BRAHMS — MOZART — SCHUMANN

LA PARAMOUNT SIEMPRE A LA CABEZA DEL CINE

Mañana en el TEATRO VICTORIA

LA MAGNA CREACION DE RODOLFO VALENTINO

"EL DIABLO SANTIFICADO"

LOCALIDADES NUMERADAS EN VENTA

SEÑORITA:
SI AMA USTED EL DOLOR, SI LE SEDUCEN LOS CONFLICTOS TORMENTOSOS DE UN ALMA TODA FUEGO, COMO LA DE LA BELLA
NITA NALDI
VEA ESTA IMPONDERABLE VISION DRAMATICA, CUYO EJE ES EL AMOR, CUYO INTERES ESTA EN EL AMOR; CUYA VIDA :: :: :: PROFUNDA SE LA DA :: :: ::
EL AMOR

ESTA PELICULA ES FUERTE, INTENSA Y DOLOROSA, PORQUE REPRESENTA UN TROZO DE VIDA. NO HA SIDO APROBADA PARA LAS MATINEES; EN CONSECUENCIA, NO ES APTA PARA MENORES. SU ARGUMENTO PASIONAL, VIBRANTE Y DE MULTIPLES ASPECTOS, LE PERMITE LUCIR SU RICO TEMPERAMENTO Y SU CULTURA FISICA DE :: :: ::
RODOLFO VALENTINO

CABALLERO:
ESTARA Ud. CANSADO, SEGURAMENTE, DE LAS PASIONES FRIVOLAS... PARA ADMIRAR LA EXCELSITUD DE UN ALMA FEMENINA CASTA Y LUMINOSA, CONTEMPLE A LA SUAVE
HELEN D'ALGY
EN ESTA OBRA QUE TIENE TODOS LOS :: :: MATICES DEL SENTIMIENTO :: ::

LOCALIDADES NUMERADAS EN VENTA

ESTADO
250
SANTIAGO

Avisos Oficiales de la Paramount Films S. A.

CHILE
PERU
BOLIVIA

AVENIDA
VICUÑA MACKENNA 624
y
MINERVA
SAN PABLO ESQ. CHACABUCO
—— ESPECIAL HOY NOCHE ——

ESTRENO DE LA GRANDIOSA SUPER-PRODUCCION
Zenith
BASADA EN "EL INFIERNO DEL DANTE".

APROBADA POR LA CENSURA PARA MAYORES DE 15 AÑOS

MACISTE en los INFIERNOS

MATINEE A LAS 3 EN AMBOS TEATROS—

LA COMEDIA JEWELL GIGANTE DE 8 ACTOS DE RISA POR LOS ARTISTAS DE MACK SENNETT
"EL AMOR se IMPONE"

Además en el
AVENIDA
Programa Cómico

Además en el
MINERVA
"A las 3 de la Mañana", por Constance Binney

Principal
HOY- 3 grandes funciones

MATINEE a las 3.15 Plateas $ 3.20
MACISTE EN LOS INFIERNOS

ESPECIAL Y NOCHE — PLATEAS: $ 3.20 — ARTE FRANCES

REYES, PRINCESAS y PAYASOS

La novela de una princesa enamorada y un payaso que no se atreve a rechazar a la mujer que llena su corazón. Creación de la linda
HUGUETTE DUFFLOS

EN EL BRASIL, "VOLUNTAD TRIUNFANTE", POR LOIS WILSON Y JACK HOLT.—EN MATINEE, ESPECTACULO COMICO

"Voluntad triunfante" es una de las más famosas películas de la Paramount. Es una obra que exalta los más nobles tributos de la mujer, considerada por los hombres como "el sexo débil", a pesar de la fortaleza de su espíritu.

Lois Wilson es la mujer que tiene que defender sola su honra y su hacienda. No puede confiar en nadie porque tiene la amarga experiencia de que los hombres que han querido ungirse en sus protectores tenían malas intenciones.

—La matinée está formada por un conjunto de cómicas escogidas de entre las cuales merecen especial mención "El ladrón de Patjat" y "Hotel de monos", ambas interpretadas por los portentosos monos sabios de la casa Fox.

Recomendamos sinceramente este espectáculo a los padres de familia cuidadosos de la educación de sus niños.

El Castillo del Amor y de la Muerte

la más vibrante creación de
RICHARD Barthelmess
Emocionantes escenas de estupendo esplendor

ESTRENO
Mañana Día de Moda

PROXIMO
VIERNES
ESTRENO
MANCHA QUE LIMPIA
Funciones dedicadas a la Colonia Española ... ..

SALA IMPERIO

EN EL O'HIGGINS "LA OCTAVA ESPOSA DE BARBA AZUL", POR GLORIA SWANSON EN VERMOUTH Y NOCHE. — EN MATINEE: "UN VALIENTE RUBOROSO" POR HOOT GIBSON

"La octava esposa de Barba Azul" es una de las más bonitas creaciones de Gloria Swanson. Por esta razón el O'Higgins la exhibirá en sus funciones festivas de la vermouth y noche de hoy.

Esta cinta es de lujo y Gloria se luce como artista y como bella y elegante mujer. Es la novela de una esposa que creía que era el primero y único amor de su marido y que se encontró que solamente era una de las tantas a quienes había jurado amor eterno...

En matinée a las 2.30 se exhibirá "Un valiente ruboroso", interpretada por Hoot Gibson. Es una cinta cómica y sensacional a la vez. Además se dará el último programa cómico de la Universal.

En las tres funciones actuarán Les Harthurs.

LAS FUNCIONES DE HOY EN LOS TEATROS DE GLUCKSMANN

Politeama:

Esta sala del barrio Estación exhibirá nuevamente "Zazá", la magistral creación romántica de Gloria Swanson.

En la matinée presentará a Buster Keaton en el programa cómico "Vecinos" y a Buddy Roosevelt en el romance de aventuras "Los amores del centauro".

República:

Esta elegante sala estrenará para su distinguido público "El precio que ella pagó", que interpretan Alma Rubens y Frank Mayo.

En la matinée doble irán Buster Keaton en "Vecinos" y Buddy Roosevelt en "Los amores del centauro".

Electra:

La concurrida sala del barrio Catedral estrenará la brillante comedia social de finísima espiritualidad y amena intriga "Una hija del lujo", que interpreta Agnes Ayres.

En matinée irá Constance Talmadge en la estupenda comedia "Una noche novelesca" y Chaplin en "Reverendo Karadura".

Odeón:

Esta sala del barrio San Pablo estrenará la espectacular comedia de hazañas de aviación "Entre la tierra y las nubes", una obra sensacional que interpreta la linda Virginia Lee Corbin y el as de la aviación mundial Al. Wilson.

En la gran matinée doble la simpática comedia Paramount "Adán y Eva" por Marion Davies y la obra policial "Algún día serás madre".

PROXIMOS ESTRENOS

MAÑANA EN EL IMPERIO ESTRENO DE "EL CASTILLO DEL AMOR Y DE LA MUERTE", POR RICHARD TALMAGDE

Están destinadas a obtener un gran éxito las funciones de mañana en la Sala Imperio, pues en ella se estrenará la película extraordinaria titulada "El castillo del amor y de la muerte", la mejor y más grandiosa creación de Richard Talmadge, galán que en plena juventud ha alcanzado la más alta gloria cinematográfica. Lo acompaña en esta película la hermosa rubia Dorothy Mackail, la cual tiene a su cargo un rol de gran delicadeza y atractivo que ha sabido desempeñar con verdadero talento. Richard Talmadge se nos aparece en este film en un aspecto nuevo de su arte. Lo vemos encarnando la figura legendaria de un capitán flamenco que interviene en las luchas religiosas de Inglaterra como soldado de Olivério Cromwell. Las circunstancias dramáticas a que lo lleva este rol son realmente impresionantes y dejan en el espíritu del espectador un recuerdo profundo.

Muy impresionantes son los cuadros que muestran la huida que el héroe realiza del castillo de su amada, donde junto con el amor lo espera el tormento y la barbarie de sus enemigos. Durante largo tiempo la nerviosidad del espectador se mantiene latente por las diversas peripecias que sufre el galán en aquella noche de espanto vivida en el castillo del amor y de la muerte.

MUJERES QUE **NO** DEBEN AMAR

Una película producida por una noble mujer, que trata de la desgracia de millones de mujeres y que está dedicada a todas las mujeres del mundo.

MARTES: SETIEMBRE y O'HIGGINS

¿A CUAL DE LOS CINES PODRIA LLEVARTE SIN TEMER QUE PUEDAS ESCANDALIZARTE O QUE LA PELICULA TE PROVOQUE SUEÑO?
—NO LO PIENSES TANTO: LLEVAME AL VICTORIA
"EL TEMPLO DE VENUS" ES UNA OBRA DE ARTE
DE GRACIA Y DE ENSUEÑO,
DE AMOR Y DE GLORIA.

LUNES 5

Recorte diariamente los versos que publica la FOX anunciando "EL TEMPLO DE VENUS" y obtendrá un premio.

3 P. M.— GRAN MATINEE INFANTIL A TODA ORQUESTA Y CON PROGRAMA DOBLE.
PARA GRANDES Y CHICOS

EL IDOLO DE LOS NIÑOS **TOM MIX** EN SU ESTUPENDA CREACION COMICO-SENSACIONAL

PASADO POR AGUA

CIEN BOFETADAS POR MINUTO.— Y PROGRAMA COMICO FOX

SE OBSEQUIARA A TODOS LOS NIÑOS CON UN FOLLETO SOBRE LA VIDA Y HAZAÑAS DEL CELEBRE TOM MIX

TEATRO

VICTORIA

HOY

TRES GRANDES FUNCIONES

6.30 y 9.40— GRAN ESTRENO PARAMOUNT DE LUXE.— UNA SUGESTIVA Y HERMOSA COMEDIA MODERNA:

Cualquier Mujer...

Creación de la bella y elegante actriz **ALICE TERRY** Secundada por una brillante pléyade artística.

LA GRAN DAMA ES SIEMPRE DAMA, AUNQUE PIERDA SUS LUJOS.

TEATRO
Avenida Matta
AVENIDA MATTA FRENTE A SAN ISIDRO

HOY — TRES FUNCIONES CON REGIAS PELICULAS — MATINEE A LAS 2 1|2 — ESTRENO DE LA MAS LINDA PELICULA DE RODOLFO VALENTINO, TITULADA

El Aguila Negra

ADEMAS, EL PROGRAMA COMICO PARAMOUNT N.o 5.

Especial a las 6.30 Platea numerada — Noche 9.30 — Orquesta 8 profesores — Gloria Swanson en

Su historia de Amor

ORIENTE

SAN FRANCISCO 178 — HOY 6.15 y 9.30

UN DRAMA DE LUJO y MARAVILLA INTERPRETADO POR LA GENIAL **POLA NEGRI: BELLA DONNA**

COLOSAL MATINEE A LAS 3 P. M.
EL CAPITAN LUCERO, por PIRULITA
FIERAS A DOMICILIO, cómica Fox Sunshine

T. FRANKLIN e INDEPENDENCIA **HOY** Especial 6.30 y Noche 9.30 **COMBATE** Por el gran trágico americano **House Peters**

MATINEE
Don Q....
El Hijo del Zorro
por DOUGLAS FAIRBANKS

"SU HISTORIA DE AMOR", POR GLORIA SWANSON EN ESPECIAL Y NOCHE DEL AVENIDA MATTA. — EN MATINEE: "EL AGUILA NEGRA", POR VALENTINO

Dos grandes películas anuncia hoy el cartel del Avenida Matta.

En especial y noche va "Su historia de amor" o "La favorita de la legión", una extraordinaria Paramount de ambiente napolitano, muy bien realizada y que contiene en sus cautivantes escenas impresionadoras expresiones de la tragedia que surge en medio de la vida farandulera.

Su argumento relata una intensa historia de amor pasional, historia llena de vida profunda y verdadera, de la cual es protagonista la deslumbrante Gloria Swanson.

En matinée extraordinaria, va la cinta de ruidoso éxito que protagoniza el célebre galán Rodolfo Valentino y que se titula "El águila negra".

MAÑANA EN EL TEATRO VICTORIA "EL DIABLO SANTIFICADO", CREACION GENIAL DE RODOLFO VALENTINO. — DOS GRANDES ESTRELLAS, NITA NALDI Y HELEN D'ALGY, INTEGRAN EL REPARTO DE ESTA OBRA MARAVILLOSA

De acuerdo con lo que se ha venido asunciando, mañana Miércoles se llevará a cabo en teatro Victoria el estreno de la intensa producción dramática de la Paramount, "El diablo santificado", en cuya interpretación actúa de un modo excepcional el gran actor Rodolfo Valentino, secundado brillantemente por Helen D'Algy y Nita Naldi.

Es esta una película novedosa y extraña, hecha a base de profundos contrastes, tanto en su esencia como en su parte externa. El amor puro de una virgen pasa junto a los encendidos celos de una mujer fogosa y audaz, capaz de todo, hasta del crimen por vengar los desdenes del hombre a quien ama ardientemente; la placidez santa de un claustro y el bullicioso ambiente de un siniestro cabaret alternan sus antagónicos aspectos en escenas de emoción, de vida y de pasmosa realidad.

El eminente galán Rodolfo Valentino compone un tipo polifacético, de alma impulsiva que tan pronto ama la pureza inmaculada de una niña encantadora como odia y humilla a las que le salen al paso, rendidas ante el prestigio de su arrogancia. El argumento le da ocasión para que luzca sus múltiples habilidades, producto de una completa y esmerada educación física y le permite también poner en evidencia la intensidad y riqueza de su temperamento que vibra como en ninguna de sus anteriores obras.

Nita Naldi en su papel de mujer rencorosa, ensombrecida y agitada por unos trágicos celos, se muestra genial, llena de reales apasionamientos, dispuesta a todo.

La suave y hermosa cantante de opereta, Helen D'Algy, que tiempo atrás tuvimos ocasión de aplaudir en esta capital, durante una temporada que hiciera en el teatro Santiago, crea el tipo de una niña encantadoramente pura, de cuya virtud duda su esposo, a raíz de los esponsales, por una calumnia que le levanta la traidora enemiga de su felicidad. Recluída en un convento espera que llegue el día en que la verdad triunfe y resplandezca. Por fortuna para ella y para el desencantado marido, ese día llega al fin, y la dicha vuelve a renacer.

"El diablo santificado" será uno de los sucesos más marcados de esta temporada.

"MUJERES QUE NO DEBEN AMAR", EL MARTES EN LOS TEATROS DE VALENZUELA

"Mujeres que no deben amar" es una película argumentada y dirigida por la condesa Geza von Bolvary Zahn, una de las escritoras de más prestigio y fama en Alemania. Es una dama que por sus actividades filantrópicas y sociales ha tenido oportunidad de conocer a fondo la vida de la mujer caída.

"Esta es una obra escrita por una mujer, que relata la vida de millones de mujeres desgraciadas y que va dirigida a todas las mujeres del mundo"—dice la autora en el prólogo e la obra.

"Mujeres que no deben amar" es una de las películas que don Amador Pairoa escogió personalmente en su último viaje a Alemania. Su estreno se efectuará el Martes en los teatros Setiembre y O'Higgins.

EN EL SPLENDID PASADO MAÑANA, "EL TORBELLINO DEL AMOR"

Para sus funciones sociales de pasado mañana, esta elegante sala del centro, anuncia el estreno de un doloroso drama de responsabilidades humanas, titulado "El torbellino del amor", que pertenece al programa Max Glucksmann.

"El torbellino del amor" es un drama de recónditas pasiones matizado con escenas de gran sensacionalismo y desarrollado en forma novedosa y eminentemente original.

El hundimiento de un transatlántico con la horripilante explosión de las calderas, las desgarradoras escenas del naufragio, tres náufragos errando por el mar, una fiera humana que no conocía la piedad, la sombra de una cruz y una lágrima redimidora y dos almas que entraron a los caminos del bien arrolladas por un invencible "torbellino de amor" son las escenas culminantes de esta acabada producción que interpretan grandes estrellas como el severo y gran actor James Kirwood, la dramática Lila Lee, la dulce Madge Bellamy, el muchacho Robert Agnew y el viejo Edward Martindel.

"EL TEMPLO DE VENUS" EN EL VICTORIA EL PROXIMO LUNES

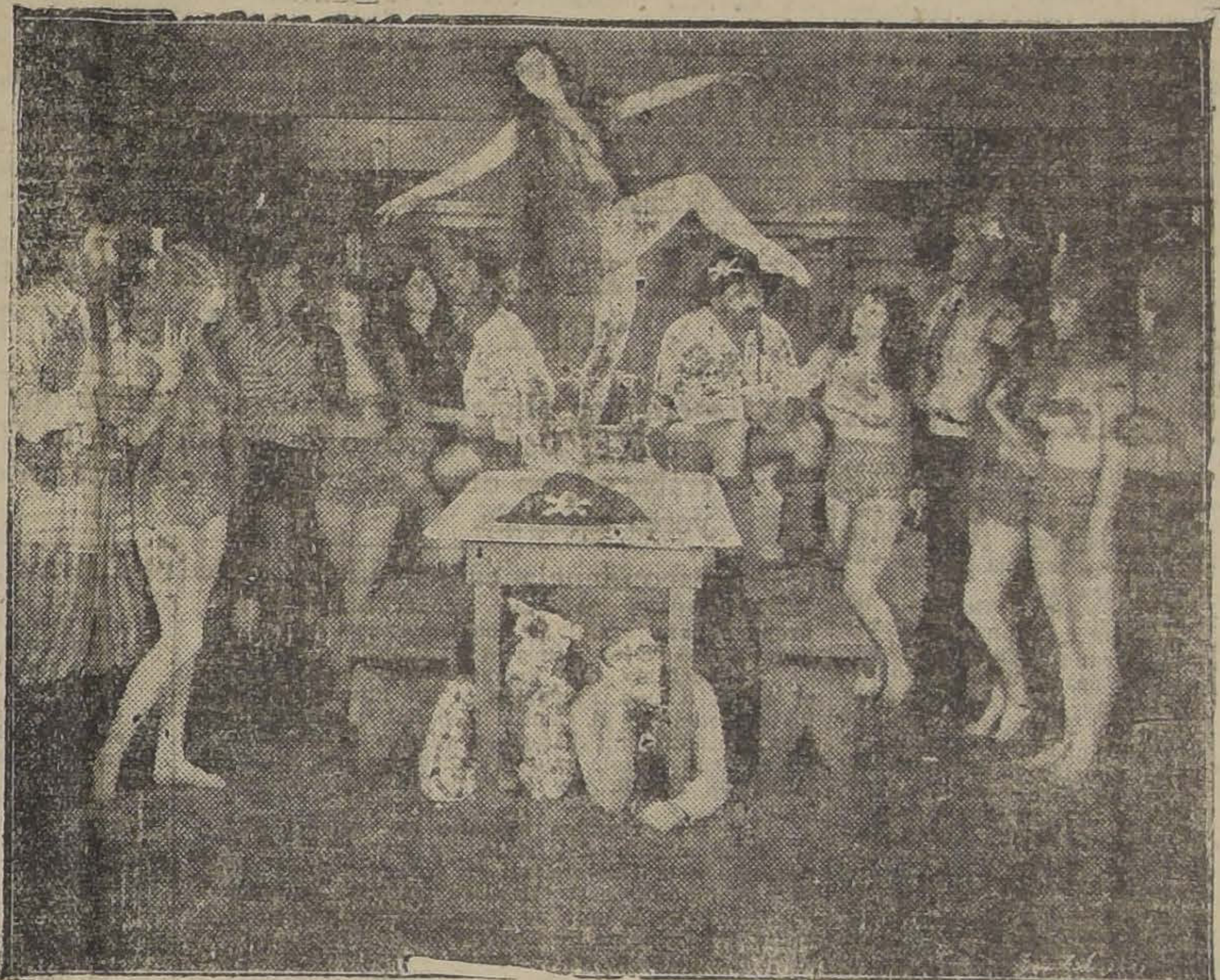

Día a día aumenta la espectativa despertada en el público por el insistente anuncio de "El templo de Venus", producción gigante de la Fox Film, que viene precedida de excelente fama y de triunfos definitivos en sus exhibiciones del extranjero. Esta película moderna que estrenará el Victoria el próximo Lunes 5, es de aquellas cintas que gustan a todos los públicos, porque dentro de un argumento de intensidad dramática, entretenido y de gran moralidad, van intercalados episodios mitológicos que dan margen a maravillosas presentaciones de hermosos conjuntos femeninos.

Mary Philbin, siempre graciosa y expresiva con su fina silueta y sus largos cabellos de colegiala, da a la protagonista todo el encanto y sentimiento que el papel requiere; Phillip Haver, dominadora y subyugante en su belleza satánica, hace el contraste con la ingenuidad de la primera; los galanes David Butler y William Boyd, y la linda actriz Alice Day, completan el magnífico cuadro de intérpretes de "El templo de Venus", producción excepcional destinada a obtener un triunfo enorme entre el culto público del Victoria.

"VIGILE A SU MUJER"

Con este sugestivo título se presentará la semana entrante en los teatros de Valenzuela. Es algo por el estilo de "Ocúpate de Amelia" o "La dama de Chez Maxim", interpretado por la bella Virginia Valli y por el simpático Pat O'Malley.

MATINEE
T. FRANKLIN
El Rey de los Jockeys
y A LA MANERA AMERICANA
POR
RICHARD TALMADGE

HOY

ASISTIENDO A LOS CONCURRIDOS TEATROS DE LA EMPRESA NAVARRETE

ATENAS Y APOLO

reirá usted en la misma forma regocijante que con CHAPLIN en "La quimera del oro", viendo su sueper FOX cómica, social, betaclanezca del gallardo y popular:

TOM = MIX

HOY

Ahora no como intrépido vaquero. Si como imitador de Harold Lloyd, con las mismas festivas antiparras y su alegre cara de bobalicón.

Pasado por Agua Tibia

creación ultra-cómica de MIX, con

50

chicas atléticas y bailarinas del Follies de Broadway.

El favorito del barrio Independencia:
Excelsior
HOY EN MATINEE
ofrece a R. VALENTINO:
El Aguila Negra
Además, completo y chaplinesco PROGRAMA COMICO FOX.

No hay tiros, tampoco caballazos; pero sí risas y besos, bailes lujosos y alegres tonterías de un amante sin sal:

PASADO POR AGUA TIBIA
HOY
Tarde y noche, doble del
ATENAS Y APOLO
También MAÑANA en el LATORRE y el JUEVES en el EXCELSIOR.

El Atenas, Apolo y Latorre
en MATINEE hacen reir por todos los poros con los 7 actos cómicos del MAGO DE OZ, por:
Agapito
Solamente el LATORRE, en TARDE y NOCHE:
EL REY DEL DESIERTO
con el severo W. N. HART

En tarde y noche, doble del Excelsior **Borracho por dolor** y además, segunda función: **El Bombero Heroico**

INFORMACIONES CABLEGRAFICAS DEL EXTERIOR

DE NUESTROS CORRESPONSALES ESPECIALES, VIA EASTERN Y ALL AMERICA CABLES INC. DE “THE UNITED PRESS”. — LOS ORIGINALES DE TODOS LOS CABLEGRAMAS QUE SE INSERTAN EN ESTA SECCION, ESTAN A DISPOSICION DEL PUBLICO EN ESTA IMPRENTA

Se batió el record mundial de vuelo sin escala

ARRACHARD, FRANCES, CUBRIO 4,375 KILOMETROS, ATERRIZANDO EN BASORA, IRAC

PARIS, 28.— El Ministerio de Aviación informa que el aviador Arrachard aterrizó en Basora, en el Golfo Pérsico, después de 26 1|2 horas de vuelo, durante las cuales cubrió 4,375 kilómetros. Con este resultado, el Capitán Arrachard ha batido el record mundial de distancia en un vuelo sin escala.—(U. P.)

GRAN BRETAÑA

La discusión sobre las bases de trabajo obrero en la Cámara

LONDRES, 28. — Sir Arthur Steel-Maitland, Ministro del Trabajo, apoyando en su segunda lectura el proyecto de ley sobre ocho horas de trabajo diario en las minas de carbón, declaró que el aumento de las horas de labor es la única manera de hacer frente a la actual y excepcional situación, la cual, aseguró, no sería solucionada gracias a la nacionalización o a la unificación.

Prosiguiendo en su discurso el Ministro negó la acusación de que el proyecto constituyera el primer paso hacia el ataque general en contra de las horas y salarios establecidos y dijo: “Nada de eso se ha intentado o contemplado”.

Mr. Stephen Walsh, ex-Ministro en el último Gabinete laborista, apoyó el rechazo del proyecto, basándose en que éste “ayudando e incitando a los dueños de minas a pedir el aumento de las horas de trabajo en las minas de carbón no significa un remedio sino que agrava las presentes dificultades de la industria minera, está calculado para agriar y prolongar la actual disputa y es directamente contrario a las recomendaciones de la real Comisión”.—(U. P.)

En el presente mes se importarán a Inglaterra 585,000 toneladas de carbón

LONDRES, 28. — Mr. Lane Fox anunció en la Cámara de los Comunes que desde el 1.º de Mayo hasta el 28 de Junio se importaron a Inglaterra 585,000 toneladas de carbón.

En estas cifras están comprendidas las siguientes cantidades correspondientes a los países que se indican: 221,000, de Alemania; 154 mil, de Bélgica; 81,000, de Estados Unidos; 61,000, de Holanda; 43,000, de Francia; 16,000 de Polonia; 8,000, del Canadá, y 1,000 de Suecia. — (U. P.).

Falleció Lord Baddeley

LONDRES, 28.— Ha fallecido Lord Baddeley, ex-Lord Mayor de Londres.—(U. P.)

LONDRES, 28.— **El Ministro de Argentina en Londres, doctor Uriburu**, se [illegible] nuevamente cargo de la Legación de su país el Jueves próximo.—(U. P.)

Las restricciones a la importación de carnes congeladas

LONDRES, 28.— En la sesión celebrada hoy por la Cámara de los Comunes, Mr. Thomas Kennedy preguntó al Gobierno por qué no se han levantado las restricciones a la importación de carnes congeladas procedentes del continente europeo, ya que se considera que no hay peligro en que se importen desde Argentina.

El Ministro de Agricultura contestó que los condiciones en que se encuentran ambas son distintas, no siendo posible admitir la importación de esas carnes desde el continente hasta que desaparezca todo peligro.—(U. P.)

EN ESTADOS UNIDOS SE CREE QUE FRANCIA PUEDE ESTABILIZAR EL FRANCO

A 35 POR DOLAR

Un intento de reabrir las negociaciones sobre la deuda, encontraría una rotunda negativa

(De E. A. Mathis, especial para “La Nación”)

NUEVA YORK, 28. — La noticia de que el Ministro de Hacienda de Francia, M. Caillaux, tiene el propósito de enviar a los Estados Unidos al Diputado Bokanowsky, ha sido recibida desfavorablemente. En los círculos oficiales se declara que la visita puede tener uno o dos fines, ambos destinados al fracaso.

Si Francia pretende reabrir la discusión sobre el artículo 7 del acuerdo sobre la deuda, se encontrará con una rotunda negativa, pues ello significaría una nueva discusión del asunto por el Congreso, que está en receso, o bien el asunto crearía más adelante la más pésima impresión posible, porque se consideraría que Francia trataría de evadir el acuerdo.

Ahora, si Francia pide que se le asegure la concesión de un empréstito en caso de que ratifique el arreglo, no lo conseguiría, dadas las presentes condiciones financieras.

El hecho de que Francia no haya tomado medidas decisivas para asegurar la estabilización del franco desde que se llegó al acuerdo, ha causado tan mala impresión en los Estados Unidos, que no tiene probabilidad alguna de que en la actualidad se le conceda un empréstito.

En los círculos oficiales se estima que Francia puede estabilizar el franco a 35 por dólar, en caso de que se apresure a obrar, y en tal caso la ayuda norteamericana podría ser asegurada; pero en caso de que Francia espere mucho tiempo más esto, con toda probabilidad sólo significaría una mayor depreciación de su moneda. — E. A. MATHIS.

El Rey Alfonso logró escapar en París a los numerosos guardias civiles que lo vigilan

A 100 kilómetros por los suburbios de la ciudad.— Concedió al representante de “Le Fígaro”, una extensa entrevista.— Estima que el Directorio ha sido la salvación de España.— Es partidario de la Liga, pero cree que su actual organización no es la mejor.

Dió a entender que España se retiraría de la Sociedad de las Naciones en caso de que sus peticiones no fueran acogidas favorablemente.— Cree que Francia se restablecerá financieramente.— Tanto él como la Reina han sido objeto de numerosas manifestaciones de simpatía

“Le Fígaro” entrevista al Rey

PARIS, 28. — “Le Fígaro” publica una importante entrevista concedida por el Rey Alfonso a Robert Deflois. En sus declaraciones el monarca alaba al Directorio y manifiesta que él ha restaurado por completo la paz en España.

El Rey critica la actual constitución de la Liga de las Naciones y claramente deja ver el retiro de España de esa entidad a menos de que obtenga una satisfacción.

Al hablar del acercamiento entre Francia y España el Rey dijo: “Este acercamiento data de varios años y especialmente desde hace algunos meses es completo, caracterizándose por el afecto que se demuestran ambos pueblos. Los acontecimientos de Marruecos han completado la gloria común.

“Es un orgullo para mí el hecho de que durante la campaña de Marruecos el mundo haya podido apreciar el valor del ejército español, su perseverancia, su valor y organización. ¿Acaso no quedó demostrado con el desembarco de Alhucemas, que se consideraba como imposible, viéndose con qué rapidez se efectuó, y no se ha visto también durante el difícil avance en el Riff de qué heroismos son capaces los soldados españoles?

“Todo el país, continúa el Rey, ha comprendido la importancia de los resultados de la campaña de Marruecos. España se da cuenta de que desde hace tres años se han realizado enormes progresos en orden a la restauración de nuestras finanzas, la estabilización de nuestro presupuesto, habiendo quedado reducido nuestro déficit, desde 1921, en tos tercios del total.

“Los obreros concurren a sus trabajos con regularidad y espíritu de labor. Los desórdenes han terminado.

“Los desórdenes internos que nuevamente se han anunciado en estos últimos tres o cuatro días, no tienen importancia. ¿Cree usted que en caso de tenerla yo me encontraría ahora aquí?

“Verdaderamente, España ha vuelto a encontrar una saludable y fructífera tranquilidad.

“Sin duda habrá usted oído hablar de lo que llaman el terrible despotismo del Directorio. Esa es la opinión de unos pocos agitadores y para la exportación únicamente.

“Las cifras dicen mucho respecto de los últimos meses de Gobierno constitucional; había en prisión de 14 a 15 mil sospechosos, número que hoy día llega sólo a un máximum de 5 a 6 mil.

“En varias conferencias internacionales se ha procedido a veces de extraña manera. Por ejemplo, cuando los acuerdos de Washington, ¿no se malgastó el tiempo en el deseo de limitar nuestra flota, mientras otras fuerzas navales amenazaban desarrollarse perturbando la paz mundial?

“Sé que el ppopósito de estas

“Sé que el propósito de estas conferencias es dar seguridades de paz; pero es necesario que estas seguridades sean establecidas sobre una base seria y real.

“Hasta ahora el mundo ha reclamado sin otra razón que las calamitosas consecuencias de los tratados secretos. Estos tratados son sustituídos ahora a veces por la política de engaño de algunas naciones. Esto también puede conducir a malos resultados; pero no se debe desesperar del buen sentido de las naciones o del pueblo si cada país trabaja internamente en forma enérgica por el bien. Una entente general en Europa encuentra nuevamente estabilidad y seguridad.”

El Rey Alfonso tributó elogios a Francia y dijo que con seguridad este país se restablecería financieramente.

“Las ciudades más turbulentas de la península se han calmado. Por ejemplo, en Barcelona, en donde antes no pasaba temporada sin que los rojos asesinaran a 5 ó 6 funcionarios de las fábricas, ha habido sólo un asesinato de esta especie en los últimos tres años.

“¡El despotismo del Directorio! Usted debe venir a España. Daremos un paseo por los suburbios; iremos en un coche descubierto, sin escolta, sin siquiera un oficial; usted verá con qué seguridad circula el carruaje; usted verá cuán feliz familia es el pueblo del Rey de España. Usted puede decir, sin temor de ser desmentido, que la paz ha sido restablecida en España.”

Refiriéndose a los acuerdos de Locarno, el soberano español se limitó a decir:

“No fuimos invitados a Locarno; pero felicitamos con la mayor sinceridad a M. Briand.”

Respecto de la actitud de España ante la Liga de las Naciones manifestó:

“He sido y soy un sincero y convencido partidario de la Liga; pero me parece peligroso componer la asamblea por beligerantes o por inter-aliados; por el contrario, sería mucho más prudente formarla por neutrales, quienes en ciertas circunstancias pueden constituir un valioso elemento de alivio e imparcialidad.

“Me parece evidente que en la historia de la Liga se han cometido errores; creo que habría sido mejor admitir inmediatamente a Alemania; así habrían sido evitadas muchas dificultades; me parece que no se ha concedido a España el tratamiento a que tiene derecho, es decir, al no concederle un asiento permanente en el Consejo.”

Interrogado si España proyecta abandonar Ginebra, declaró:

“Perdón; firmamos cierto artículo en el cual se establece que los miembros temporales, después de cierto plazo, no serán reelegidos. Tenga usted por cierto que si el actual modo de pensar no se modifica, si no obtenemos la legítima satisfacción debida al pasado y al presente de España, podemos ser inducidos a no tener en adelante el mismo interés por la Liga que habría sido para nosotros una obligación de dignidad; pero deseamos de todo corazón una conciliación.—(U. P.)

PARIS, 28. — Durante el homenaje que se ofreció al Rey Alfonso en el Instituto de Francia, el monarca pronunció un discurso en que hizo resaltar cuál había sido la influencia de Francia en la vida artística española, y terminó formulando sus mejores votos por Francia, “país admirable”, al que llamó “cabeza del arte y de la civilización”.

Después de los discursos, se obsequió al Rey una medalla de oro especialmente fabricada para esta ocasión. — (U. P.).

PARIS, 28. — El Rey Alfonso, acompañado del Embajador español señor Quiñones de León y del almirante Bedel, fué recibido en el Instituto Francés, por el Secretario General M. Regnier, quien los presentó a la Academia de Bellas Artes, en donde todos sus miembros recibieron de pie al soberano español.

El Rey fué recibido por dos ex-Presidentes MM. Poincaré y Millerand, los mariscales Foch y Joffre y MM. Barthou y Deselves. — (U. P.).

El Rey Alfonso burla a la policía

PARIS, 28. — Los cientos de policías en traje civil vigilan constantemente al Rey Alfonso, sirviéndole de guardia, fueron consternados esta tarde cuando se descubrió que el Rey no se encontraba en el Hotel Meurisse, donde se hospeda, y que estaba vigilado por la guardia.

Pudo saberse que el Rey Alfonso salió del establecimiento por una puerta lateral subiéndose en seguida al nuevo automóvil que acaba de comprar en esta ciudad, en el cual se dirigió a los suburbios de la capital por la puerta de Versailles, donde se dedicó a comprobar la velocidad del coche, llegando muchas veces a los 100 kilómetros por hora.

Los detectives seguían al Rey a todas partes, aunque él manifestaba pocos deseos de que se le protegiera de este modo. El monarca parecía regocijarse como un niño cuando regresó al hotel y pudo constatar la confusión general provocada por su salida sorpresiva.

En la tarde, los reyes de España asistieron a la función en un teatro antiguo y pequeño del Boulevar des Varietées, donde presenciaron el desarrollo de la comedia “Monsieur Desaint Aubin”, y se rieron mucho en la parte de la pieza donde un personaje en el proscenio declara que “cincuenta años de república prueban que una monarquía es necesaria”.

Los reyes visitaron la Rue de la Paix, haciendo algunas compras de brillantes.

Partirán a Londres el Miércoles, a mediodía. — (U. P.).

Un almuerzo en el Elíseo

PARIS, 28.—El Rey Alfonso visitó la Exposición Holandesa, hasitó la Exposición Holandesa, asistiendo después al almuerzo ofrecido en su honor en el Elíseo. El Rey Alfonso iba auto, acompañado por el Embajador Quiñones de León, yendo la Reina en otro auto con la Princesa.

Al llegar al Elíseo, se hicieron a los Reyes los honores militares correspondientes, por el batallón 46 de infantería, cuya banda tocó la Marcha Real española.

El Presidente Doumergue acompañó entonces a los monarcas al Salón Murat, en donde fué servido el almuerzo. Entre los asistentes estaban el Embajador español, señor Quiñones de León; el general Jordana, M. Deselves, Herriot, Briand, el general Guillaumat, M. Nogard y M. Jules Cambon.

Después del almuerzo, se hicieron a los reales visitantes los mismos honores que a su llegada.

Hoy en la noche, el Rey comerá en la Embajada española, asistiendo en seguida al teatro.—(U. P.)

En el Instituto de Francia

PARIS 28.— En el Instituto de Francia, dió la bienvenida al Rey Alfonso, el Presidente de la Academia, M. Dampt, quién llamó la atención hacia el hecho de que hace dos años, el Rey fué elegido miembro asociado extranjero de la institución. Por su parte, el secretario permanente M. Widor, hizo notar la parte que cupo al Rey Alfonso en la colocación de la primera piedra de la Villa Velásquez, en Madrid.

Al hablar el Rey Alfonso, todo el mundo permaneció de pie, hasta que les rogó que se sentaran. El monarca agradeció de todo corazón la recepción que le tributaba la Academia, y dijo que durante la guerra, su sangre francesa le hizo pasar momentos de ansiedad. Elogió a París, como capital del arte y de la belleza, y recordó que durante la guerra del Riff, el dolor de Francia consolidó la amistad de ambas naciones, frente al enemigo común.— (U. P.)

¿CUAL ES EL VERDADERO OBJETO DEL VIAJE DEL REY ALFONSO A GRAN BRETAÑA?

En los círculos oficiales de Londres se afirma que tiene por único propósito inaugurar el Departamento de Español en la Universidad de Oxford.— Sin embargo, en otras esferas se le atribuye un carácter internacional de mayores alcances.

(Correspondencia cablegráfica de Pedro Laprava, especial para “La Nación”)

LONDRES, 28.—La colonia española se prepara para recibir a los soberanos, asociándose a los actos oficiales británicos.

Se adelanta que los soberanos concurrirán el día 7 a una recepción y un lunch que se les ofrecerá en el Centro Español, y que también presidirá un banquete que se le ofrecerá en el Cecil Hotel, bajo los auspicios del Embajador del Brasil, por la Sociedad Ibero-Americana.

En los círculos oficiales se afirma que el único objeto del viaje, es concurrir el 5 de Julio a la Universidad de Oxford, con el objeto de inaugurar el “Departamento de Estudios de Español”, lo que se hará conmemorando la visita del Príncipe de Gales a Sud-América, y en cuya iniciativa se cifran grandes esperanzas, asegurándose que el público responderá oportunamente para suscribir las 10,000 libras esterlinas que aún faltan para enterar la suma de 25,000 que son necesarias para esta obra.

La prensa y los personajes británicos, renuevan ahora la campaña de suscripción, para que quede cubierta en la fecha indicada, argumentando en favor de la idea, que “el apoyo al Departamento de Estudio del Español”, tiene un valor patriótico y práctico. Hay un inmenso campo en Sud-América, esperando nuestro espíritu de empresa. La intención es, más bien, que los escolares y otras personas, para las cuales se abre carrera en Sud-América, puedan adquirir una atmósfera adecuada con la instrucción necesaria, para su labor futura”.

En otros círculos, sin embargo, se sospecha que el viaje del Rey Alfonso tendrá mayores repercusiones. A este propósito se dice que podrían tener en el futuro ciertas influencias en la política exterior de España, cambiando, tal vez el rumbo, o aminorando la intransigencia que ha manifestado en su discusión acerca del asiento permanente en la Liga de las Naciones. Esos círculos no olvidan las recientes claras manifestaciones de los señores Yanguas y Quiñones de León; pero, indican creer que aún no se ha dicho la última palabra sobre el asunto.

Tanto en los diarios como en los círculos oficiales, se nota una acrecentada afabilidad hacia los asuntos españoles, contrastando esta actitud con las ya olvidadas y severas críticas que se levantaron hace algunos meses, cuando el Brasil echó sus cartas sobre el tapete, y España asumió su clara posición ante la Liga. Aparentemente, la severidad se ha trocado en una buena disposición, y de ahí que surgen las sospechas de los círculos antes citados, de que el viaje del Rey de España pudiera tener alcances mayores que el simple acontecimiento de Oxford, al cual, sin embargo, no restan su importancia. Añaden que posiblemente esta visita dé oportunidad para conversaciones, no sólo de reconsideración en el asunto de la Liga; sino también acerca de otras materias internacionales que interesan especialmente a Francia, España y Gran Bretaña.—(PEDRO LA GRAVA).

SUZANNE LENGLEN SE RETIRO DE LA COMPETENCIA INTERNACIONAL DE WIMBLEDON

Una neuritis al brazo derecho le impedirá jugar por algún tiempo.— Las partidas de ayer

WIMBLEDON, 28. — Suzanne Lenglen se retiró del torneo por no poder concurrir a las partidas. Se anuncia que salió del Hotel para acudir a la cancha; pero se sintió enferma y tuvo que regresar, por lo cual se retiró de la competencia. — (U. P.).

WIMBLEDON, 28. — Mrs. Godfree derrotó a Miss Ryan por 1-6, 6-4. 6-0.

Miss Ryan se adjudicó el primer set, desarrollando gran rapidez; pero apenas se sostuvo en el segundo y tercero. —(U. P.).

LONDRES, 28.—Se ha establecido en forma definitiva que la enfermedad que padece Suzanne Lenglen, es neuritis al brazo derecho.

La madre de Suzanne declaró: “Definitivamente, dejará de jugar durante todo el tiempo que dure el torneo, al cual asistiremos en calidad de espectadores, siempre que ello sea posible; pero actualmente son tantos los dolores del brazo, que le duele aún estando en cama”.—(U. P.)

WIMBLEDON, 28.— La jugadora española, señorita De Alvarez entró a los semi-finales derrotando a Miss Beeckingham, por 6-2, 6-2.

WIMBLEDON, 2j.—En las partidas de hoy del torneo de tennis Burgnon derrotó a Kinsley por 6|2, 4|6, 6|2, 4|6, 6|4.

Kinsey derrotó a Spence por 6|3, 6|3, 3|6, 6|3.

Cochet derrotó a Gregory por 3|6| 6|4, 6|2, 4|6, 6|3.

Borotra venció a Kolzelus, por 6|4, 4|6| 9|7, 6|1.

Richards y Kinsey derrotaron a la pareja Meyer Bobb por 6|4, 6|0, 6|3.

Mlle. Vlasto derrotó a Miss Sterry por 3|6, 6|3, 6|3.—(U. P.)

WIMBLEDON, 28. — Suzanne Lenglen ha sido borrada solamente de la competencia de singles. Más tarde se decidirá respecto de su participación en los matchs de dobles mixtos.

Un representante de Mlle. Lenglen declaró que era prácticamente seguro su retiro de todo el torneo; agregó que Mlle. Lenglen sentía “un profundo dolor por no poder empuñar la raqueta”. — (U.

PORTUGAL

Se inició un vuelo alrededor del Portugal

LISBOA, 28.— Los aviadores José Fonseca y Fernando Sera iniciaron hoy el vuelo de circuito del Portugal.—(U. P.)

MARRUECOS

Sanjurjo visita el territorio de Gomara

MADRID, 28.— Una información oficial recibida de Marruecos anuncia que el general Sanjurjo ha visitado el territorio de Gomara.

La información agrega que ha sido desarmada la cábila de Benibluzca.—(U. P.)

Hacia una nueva organización de la Liga

LA UNION JURIDICA INTERNACIONAL ESTUDIARA EL INFORME DEL INTERNACIONALISTA CHILENO Sr. ALEJANDRO ALVAREZ

PARIS, 28. -La Unión Jurídica Internacional al estudiar el informe del internacionalista chileno señor Alejandro Alvarez, en favor de la reforma del Pacto de la Liga de las Naciones en el sentido de crear Ligas separadas para América y Europa, la primera de las cuales estaría, basada en la actual Unión Panamericana, aprobó un voto por el cual se designa una comisión de la cual el señor Alvarez será uno de los cinco miembros de ella.

Esta comisión estará encargada de estudiar: 1.o Establecer una coordinación entre la Liga y las organizaciones continentales o regionales dentro de los propósitos de la Liga. 2.o Un nuevo arreglo en la composición del Consejo de la Liga por grupos de naciones, continental o regional y 3.o Si las decisiones de la Asamblea y del Consejo deben ser tomadas por unanimidad o por mayoría. — (U. P.)

ITALIA

Dos mil casas destruídas por el temblor del Sábado

ROMA, 28.—Las casas derrumbadas en las aldeas de Arcangelo, Arnita, Aollachia y Monselete, en la isla de Rodas, como resultado del temblor del Sábado, pasan de 2,000. No hay datos sobre el número de víctimas.

La Oficina Geofísica de Roma estima que el epicentro del movimiento telúrico que sacudió el Sur de Italia, el Norte del Africa y la región oriental del Mediterráneo se encontraba próximo al Asia Menor.—(U. P.)

Monseñor Cento se dirige a Venezuea

ROMA, 28. — Monseñor Cento, recientemente nombrado Nuncio en Venezuela, fué despedido por el Papa. Monseñor Cento se embarcará con destino a Venezuela el 22 de Julio. — (U. P.).

Cinco campanas para la Catedral de Siracusa

ROMA, 28.— Comunicaciones de Siracusa anuncian que se colocaron en la torre de la Catedral cinco campanas fabricadas con el bronce fundido de los cañones tomados a los austriacos durante la guerra y que fueron regalados por Mussolini. Cada una de estas campanas lleva el nombre de algún soldado muerto en la guerra y la población a la cual pertenecía.—(U. P.)

FRANCIA

Se habría acordado relegar a Abd-el-Krim en Madagascar

PARIS, 28.—Aunque nada oficial se ha anunciado, se cree que la Conferencia francoespañola encargada de establecer la situación relacionada con el Riff, ha llegado a una decisión con respecto al futuro de Abd-el-Krim, siendo esta la de relegarlo en Madagascar.

Renunció el secretario general del Banco de Francia

PARIS, 28.—El Secretario General del Banco de Francia M. Dupetit, renunció su cargo en señal de protesta por el reemplazo de M. Robineau. En los c[illegible]s bien informados, se cree que seguirán su ejemplo otros funcionarios y empleados del Banco. — (U. P.)

CONJETURAS ACERCA DE LA DECLARACION MINISTERIAL

DEL NUEVO GABINETE

Se cree que ella hablará en general de los proyectos financieros del Gobierno

(De Ralph Heizen, especial para “La Nación”)

PARIS, 28. — La declaración ministerial que debe leer el Premier M. Briand en el Congreso, el Martes en la tarde, no estará lista antes de que se reuna, el mismo día en la mañana, el Consejo de Ministros.

Se cree que esa declaración será más larga que de costumbre, sin que se exponga en ella los detalles de los proyectos del Gobierno relacionados con las finanzas y otros asuntos, estando especialmente dedicada a la situación financiera, haciendo especial hincapié en la intención de Francia de honrar los acuerdos de Washington y que el Gobierno cumplirá con el deber de presentar el arreglo de Cellon-Berenger a la consideración del Congreso.

La declaración se refiere superficialmente al presupuesto, a las deudas y a la estabilidad del franco, debido a que M. Caillaux pidió un plazo de varios días para completar su programa, a lo que accedieron los presidentes de las Cámaras de Diputados y Senadores.

M. Briand leerá la declaración en la Cámara de Diputados y el Ministro de Justicia, M. Laval, lo hará en el Senado. Una vez que se haya dado fin a la lectura del programa ministerial, los presidentes fijarán la tabla de las sesiones, tablas que en la actualidad están formadas por proyectos militares, alza del precio del pan, sobre el futuro del Riff e interpelaciones al Gobierno. — RALPH HEINZEN.

PARA LOS SANTOS
LIQUIDAMOS LOS SIGUIENTES ARTICULOS
Servicios Lavatorios, Cristal Baccarat
Servicios Plaqué, para Té de afamadas marcas inglesas.
Maletines de Alpaca
Poncheras de Cristal de roca cortado.
PANERAS —:— GALLETERAS
BOMBONERAS, Etc.
DEPARTAMENTO ESPECIAL
MORRISON & Co.
AHUMADA 65 —:— SANTIAGO

Dése vuelta al interruptor—
Calor instantaneo

LA WESTINGHOUSE, con su poder de iniciativa de todos reconocido, y su tenacidad experimental, ha conseguido hacer de la electricidad el patrimonio de la civilización moderna.

Mediante el calentador eléctrico de aire, un producto Westinghouse reciente, una habitación [illegible] inhospitalaria se convierte en tibia y cómoda.

Pídase el calentador de aire, Westinghouse, tipo De Lujo y comodidad a precio moderado.

R. F. HAMILTON
EDIFICIO BANCO ANGLO S. A. — CASILLA 1897 — TELEFONO 4682 — SANTIAGO
Westinghouse

DIABETES
y sus complicaciones se curan radicalmente con el
VINO URANADO PESQUI
que elimina el azúcar a razón de un gramo por día, fortifica, calma la sed y evita las complicaciones diabéticas.
Pedir folleto gratuito a Productos Pesqui, casilla 1495. Valparaíso.
Base: Nitrato de Urano.

PIELES GRAN OCASION
REALIZAMOS A PRECIOS NUNCA VISTOS EN
DELICIAS ESQUINA DIECIOCHO
Peletería BLANCO ENCALADA

INFORMACIONES CABLEGRAFICAS DEL EXTERIOR

DE NUESTROS CORRESPONSALES ESPECIALES, VIA EASTERN Y ALL AMERICA CABLES INC. DE "THE UNITED PRESS". — LOS ORIGINALES DE TODOS LOS CABLEGRAMAS QUE SE INSERTAN EN ESTA SECCION, ESTAN A DISPOSICION DEL PUBLICO EN ESTA IMPRENTA

ACTIVIDADES DEPORTIVAS MUNDIALES

Kid Kaplan mantiene su título de campeón de peso pluma

HARTFORD, CONNECTICUT, 28.— Hoy se realizó el match de box Kid Kaplan-Bobby García, ante 20 mil personas.

Kid Kaplan, campeón peso pluma ha mantenido su título, venciendo a García por knock-out al décimo round. La pelea había sido concertada a quince rounds. Kaplan puso knock down a García seis veces antes de vencerlo por knock-out.—(U. P.)

Resultado de las 12 horas motociclistas

MADRID, 28.— La carrera de 12 horas para autociclos y motocicletas efectuadas en el circuito de Guadarrama tuvo el siguiente resultado general: 1.o Oscar Leblanc; 2.o Zacarías Materos. Participó también en la carrera la señorita Patrocinio Benito, quien corrió las 12 horas completas.—(U. P.)

Los matchs universitarios de cricket entre ingleses y australianos

LONDRES, 28.—En las canchas de Lords se verificó el match de ensayo entre los equipos internacionales de cricket "Inglaterra" contra "Australianos".

Los jugadores australianos fueron declarados salidos con 383 puntos a su favor.—(U. P.)

LONDRES, 28.—A la hora de almuerzo, el equipo inglés alcanzó a marcarse 77 puntos por ningún wicket.—(U. P.)

LONDRES, 28.— Continuándose el match de acumulación, el equipo inglés contaba a su favor con 184 puntos por un wicket a la hora de onces.—(U. P.)

LONDRES, 28.—Después de un juego intenso en las canchas de Lords, el equipo de Inglaterra hizo 297 puntos por 2 wickets. — (U. P.)

INFORMACIONES COMERCIALES POR CABLE

CAMBIOS

NUEVA YORK, 28. — Hoy se cotizaron los siguientes cambios:

Inglaterra, 4.86 1|4 dólares por libra.
Francia, 2.90 centavos oro por franco.
Italia, 3.62 1|2 centvaos oro por libra.
Bélgica, 2.85 1|2 centavos oro por franco.
Suiza, 19.35 centavos oro por franco.
Alemania, 23.81 centavos oro por marco oro.
España, 16.18 centavos por peseta.
Yugoeslavia, 1.77 centavos oro por dinar.—(U. P.)

NUEVA YORK, 28. — Hoy se cotizaron los siguientes cambios:

Argentina, 40.43 centavos oro por peso.
Chile, 12.12 centavos oro por peso.
Japón, 46.80 centavos oro por yen.
Perú, 368 dólares por libra peruana.
Brasil, 15.87 centavos oro por milreis.
Suecia, 26.83 centavos oro por corona.
Noruega, 21.98 centavos oro por corona.
Dinamarca, 26.49 centavos oro por corona.
Austria, 0.14.25 centavos oro por corona.
Portugal, 5.20 centavos oro por escudo. — (U. P.).

La libra esterlina

LONDRES, 28.—El valor de la libra esterlina en moneda extranjera se cotizó hoy como sigue:

Estados Unidos, 4.86 11|16 dólares.
Francia, 167 5|8 francos.
Bélgica, 171 1|8 francos.
Alemania, 20.44 1|2 marcos oro.
Finlandia, 193 1|4 marcos.
Austria, 34.50 1|2 chelines austriacos.
Holanda, 12.11 3|8 florines.
Italia, 133 7|8 liras.
Suiza, 25.18 1|2 francos.
Suecia, 18.12 1|2 coronas.
Noruega, 22.13 coronas.
Dinamarca, 18.35 1|2 coronas.
España, 30.12 pesetas.

El yen se cotizó a 23 3|32 peniques; el peso oro argentino, a 45 1|4; la libra sobre Praga, 164 9|32 y el escudo portugués, a 1 17|32.—(U. P.)

ACCIONES

NUEVA YORK, 28. — Hoy se cotizaron los títulos que se indican, a los siguientes precios:

American Metal Co., 52 1|4.
American Smelting Co., 128 1|2.
American Woollen Co., 24 5|8.
Ferrocarril Atchinson de Santa Fé, 138.
American Telephone y Co., 140.
Anaconda Copper Co., 46 1|2.
Allis Chalmers, no variaron.
Bethlehem Steel, 40 1|4.
Chile Copper Co., 32 3|4.
Central Leather, 90 3|8.
Cerro de Pasco, 65 7|8.
Continental Oil, 23.
General Electric, 337 1|2.
Hudson Motor, Car, 52 7|8.
International Petroleum, 33 7|8.
International Cement Co., 57 1|4.
International Harvester, 120 1|2.
Kennecott Copper, 54.
Missouri Pacific Railway Co., 37 7|8.
The National City Bank of New York, no variaron.
Standard Oil of. N. Y. 45.
Standard Oil of California, 59 3|4.
Southern Pacific Railway, 104.
Studebaker Motor Car, 53.
Unión Pacific Railway, 152 5|8.
U. S. Rubber Co., 57 1|2.
General Asphalt Co., 69 1|8.
U. S. Steel Co., 138 1|4.
International Railroad Car, Co., no varairon. — (U. P.).

Vea nuestros
TALADROS
International
Machinery Co.
MORANDE 530

ESPAÑA

Se eleva la caegoría de las Legaciones en Chile, Perú y Uruguay

MADRID, 28.—El nuevo Presupuesto del Ministerio de Estado eleva la categoría de las Legaciones en Chile, Perú y Uruguay, ascendiendo a primera clase a los respectivos Ministros.—(U. P.)

Un comunicado oficial de Marruecos

MADRID, 28.—Un comunicado oficial sobre Marruecos, anuncia que continúa la recogida de armamentos en las regiones de Tusgani y Benimanso.—(U. P.)

ECUADOR

Disminuye el ingreso fiscal por conceptos de aduanas en Guayaquil

GUAYAQUIL, 28. — Durante la segunda quincena de Mayo, el monto de los derechos aduaneros sobre la importación y exportación cobrados en el puerto de Guayaquil fué inferior a 250,000 sucres, a los cobrados en igual período del año pasado. — (U. P.).

PARA ELIMINAR LAS IMPUREZAS DE LA SANGRE
CONVIENE TOMAR
Depurol «18»
(a base de yoduro de potasio y mercurio).
M. R.

Los principios de la Conferencia de Washington sufren una nueva derrota

EN LA SUB-COMISION DEL DESARME

La Sub-Comisión Aérea acordó basar el desarme de las fuerzas aéreas en el total de metros cúbicos de gas para los dirigibles y en el de caballos de fuerza para los aeroplanos.

Se reunió la comisión mixta del desarme

GINEBRA, 28. — La Comisión Mixta del Desarme, de la Liga de las Naciones se han reunido a fin de preparar el programa del desarme en sus aspectos financieros y económicos.

A psar del retiro del Brasil de la Liga, el delegado brasileño señor Barboza Carneiro, participó en la reunión dehoy.—(U. P.)

En la sub-comisión naval

GINEBRA, 28.— A raíz del rechazo, en la semana pasada, por la Sub-Comisión Naval, de los principios sustentados en la Conferencia de Washington, los esfuerzos británicos para obtener siquiera un reconocimiento parcial de los mismos, se encontraron hoy con el mismo fracaso, debido a que la Sub-Comisión acordó, por seis votos contra cinco y ocho abstenciones, que era imposible clasificar las unidades navales en forma técnicamente comprensible.

Votaron por que dicha clasificación era posible, Estados Unidos, Japón, Chile, Gran Bretaña, y Argentina, y por la negativa, Francia, Italia, Yugoeslavia, Checoeslovaquia, Polonia y Bélgica.

Inmediatamente después de la votación, los generales checoeslovaco, belga y serbio que fueron llamados especialmente con el fin de votar, regresaron a la Sub-Comisión Militar, que funciona separadamente.—(U. P.)

Acuerdo de la sub-comisión aérea

GINEBRA, 28.— La Sub-Comisión Aérea aprobó como base de comparación de las fuerzas aéreas el total de caballos de fuerza de los motores, y para los dirigibles el total del volúmen de metros cúbicos de gas.—(U. P.)

DUGGAN Y OLIVERO LLEGARON A BORDO DEL "PELORUS", A PARA

Volverán a Maraca para reanudar el vuelo en cuanto las condiciones atmosféricas lo permitan

PARA, 28.— Los aviadores argentinos Duggan y Olivero llegaron anoche a Saures a bordo del remolcador "Pelorus" procedentes de la isla Maraca. Inmediatamente siguieron viaje a Pará en donde llegaron esta mañana.

Duggan declaró que el vuelo no había podido ser reanudado a causa de las tempestades en la isla Maraca. Sin embargo, los aviadores proyectan regresar mañana a la isla Maraca a bordo de "Pelorus" y reanudar inmediatamente el vuelo.

Si las tempestades impiden nuevamente la continuación del raid Duggan proyecta transportar el hidroavión a bordo del "Pelorus" hasta 40 millas de distancia de la isla Maraca, desde donde proseguirá el vuelo.—(U. P.)

SE INICIO EL CAMPEONATO SURAMERICANO DE BOX PARA PROFESIONALES

Míguez derrotó al chileno Guzmán.— En una violenta pelea, Druga derrotó a Hevia

Guzmán versus Míguez

BUENOS AIRES, 29.— En el Coliseo se dió comienzo anoche a las peleas por el campeonato suramericano para profesionales, con el encuentro entre los pugilistas Guzmán, chileno, y Míguez, uruguayo, asistiendo gran cantidad de público.

Durante el desarrollo de los primeros rounds, que fueron sumamente movidos, Guzmán baila alrededor de su adversario, y con rápidas izquierdas, mantiene la iniciativa, obligando al uruguayo a replegarse. Míguez, evidentemente desorientado, no consigue afirmar su juego.

En el cuarto y quinto rounds, Míguez reacciona enormemente, y toma la dirección de la pelea, consiguiendo empatar el quinto y ganar ampliamente el sexto round. La lucha se hace interesantísima.

En la séptima, octava y novena vueltas, los contendores se manifiestan sumamente parejos, haciendo un derroche de ciencia, y castigándose con derechas e izquierdas rapidísimas, sin que se produzcan clinches. Míguez insiste en mantener la iniciativa, adjudicándose el resto del match, por una leve ventaja.

La pelea fué adjudicada a Míguez, debido a la exactitud y rapidez con que coloca sus izquierdas. Guzmán actuó bien, aún cuando no tenía el aspecto de su rival, quien se hallaba sumamente entrenado.— (U. P.)

Andrés Míguez derrotó a Humberto Guzmán

BUENOS AIRES, 28.— En el match de box realizado por la selección del Campeonato de Profesionales, el boxeador Andrés Míguez, uruguayo, derrotó al chileno Humberto Guzmán, por puntos.—(U. P.)

BUENOS AIRES, 29.— En el campeonato de profesionales, Víctor Druda, argentino, derrotó a Hevia, chileno, por puntos. — (U. P.)

La pelea Druda-Hevia

BUENOS AIRES, 28. — La pelea Druda-Hevia fué violentísima. Iniciado el encuentro ambos adversarios se estudian con cautela finteando antes de dar comienzo a un furioso cambio de golpes. La violencia con que se desarrolla la pelea hace suponer a los espectadores que los contendores no terminarían en pie.

Sin embargo, al partir del cuarto round la pelea se hizo más suave, guardando los adversarios sus fuerzas y finteando exageradamente. Al final de cada round se producía un cambio violento de golpes que no daba ventaja a ninguno de los dos adversarios.

Hevia descuidó su guardia confiado en su capacidad de absorber el castigo que recibía.

Víctor Druda aplicó golpazos a la cara y a la cabeza del chileno, sacando ventajas. En varios momentos los golpes de Druda producían su efecto visible en Hevia, pues en los últimos rounds se manifestó cansadísimo. En los dos últimos rounds se le vió muy mareado, creyéndose que no alcanzaría a terminar en pie.

El jurado dió el triunfo a Druda. La pelea se carecterizó por la violencia en algunos momentos y por la falta de entusiasmo manifestada por ambos adversarios en otros instantes del encuentro.—(U. P.)

Persiste la situación de impasse en la cuestión de Tacna y Arica

EN WASHINGTON SE COMENTA EL RETARDO EN EL PAGO, DE UNA CUOTA ADICIONAL DESTINADA A CUBRIR LOS GASTOS DE LA COMISION DE LIMITES

Ninguna novedad, que pueda reputarse de importancia, se produjo durante el día de ayer alrededor de la cuestión de Tacna y Arica.

Por la mañana estuvo en la Cancillería el señor Ernesto Barros Jarpa, quien conferenció con el Ministro señor Mathieu.

Esta entrevista, según pudimos informarnos, no tiene ninguna trascendencia, pues en ella sólo se mantuvo una conversación en términos generales.

Por la tarde concurrió a las oficinas del Ministerio el Presidente de la Comisión de Relaciones de la Cámara de Diputados, señor Tito Lisoni, que iba a imponerse de las ocurrencias que hubieran podido desarrollarse.

Nos manifestó que había conversado con personas muy autorizadas, quienes le confirmaron la situación de calma que nosotros hemos participado a los lectores.

En la Cancillería continúa estimándose que no habrá de producirse ninguna novedad internacional hasta el regreso a Washington de Mr. Kellogg, quien se encuentra, como ya lo hemos dicho, disfrutando de una temporada de descanso.

La respuesta que el Secretario de Estado pueda dar al memorandum de nuestra Cancillería, después de recibir los informes del Delegado en Arica, Mr. Lassiter, sacarán le cuestión del Norte de la situación de calma por que atraviesa.

Por otra parte, no existe ninguna seguridad de que la respuesta se produzca toda vez que Mr Kellogg declaró en su oportunidad que dicha respuesta, si era nécesaria, sería evacuada cuando ella fuera oportuna.

Por informaciones que obtuvimos anoche, la United Press en Washington tendría interés en conocer una comunicación que el Delegado de Chile señor Edwards estaría remitiendo a la Embajada chilena en la capital norteamericana y de la cual no se tenía noticias en los círculos oficiales.

Un telegrama de Washington, que se publica en estas mismas columnas, da cuenta de los comentarios que giran alrededor del retardo en un pago adicional para los gastos especiales de la Comisión de Límites que debían cubrir por partes iguales los Gobiernos de Chile y el Perú.

WASHINGTON, 28.—A Principios de Junio, Mr. Coolidge determinó que Chile y el Perú depositaran, cada uno, la suma de 20 mil dólares, como cantidad adicional, para cubrir los gastos de la Comisión especial de Límites pero hasta le fecha esa suma no ha sido entregada.

Una cantidad igual fué fijada en el mes de Abril para los gastos de la Comisión hasta el 1.o de Julio, fecha en que se esperaba que el trabajo hubiera terminado, pero parece que esa suma no bastó.

Hasta aquí los depósitos habían sido efectuados sin demora, de aquí que se hagan algunos comentarios en el sentido de que si este retardo significaría una manifestación de la opinión oficial de Chile que sostiene la abrogación de los buenos oficios.—(U. P.)

LA COMISIONADA PERUANA MISS SARA WAMBAUGH, HACE DECLARACIONES EN NUEVA YORK

NUEVA YORK, 28.—La señorita Sara Wambaugh, que fué empleada por la comisión peruana en Tacna y Arica, en el carácter de experta, regresó a Estados Unidos a bordo del "Santa Luisa".

Preguntada acerca de los asuntos de esas provincias, opinó que los hechos acaecidos en Tacna y Arica demostraban que Chile había violado el Tratado de Ancón, perdiendo, por lo tanto, los derechos que emanaban de ese acuerdo.

Aseguró, además la señorita Wambaugh que el prestigio de los Estados Unidos había sido perjudicado por causa del fracaso para solucionar el conflicto y acusó a los chilenos de terrorismo, diciendo que el plebiscito era imposible sin una neutralización previa del territorio.

"Naturalmente, ha sido sumamente penoso para mí que nuestros largos y pacientes esfuerzos no hayan producido resultados inmediatos, tan pronto como lo deseaban nuestros amigos de Chile y el Perú. Pero ningún amigo de esos dos países puede dejar de creer en un arreglo mediante negociaciones exactamente ajustadas dentro de compromisos de posibilidades razonables, o puede dejar de esperar que dicha solución será buscada en la forma más ardiente".—(U. P.)

EL GENERAL LASSITER LLEGO ANOCHE A BALBOA

"COMO NO PUDE HALLAR MANERA DE CAMBIAR O MEJORAR LAS CONDICIONES PLEBISCITARIAS, FUE NECESARIO PONER TERMINO AL PROCESO", DECLARO EL DELEGADO NORTEAMERICANO A LOS MIEMBROS DE LA PRENSA

BALBOA, 28.— El general Lassiter llegó a este puerto hoy, a las 9.30 de la noche, a bordo del crucero "Denver", siendo bienvenido entusiastamente por los habitantes de la Zona del Canal, entre los cuales se contaban al Gobernador, Mr. Walker, el general Martín, almirante Lassiter, y otras personalidades que deseaban manifestar su complacencia por el excelente trabajo desarrollado en Tacna y Arica.

En una entrevista que se le hizo, el general declaró lo siguiente a los miembros de la prensa:

"Fuí a Arica con la esperanza más ardiente de asistir al desarrollo del Plebiscito, que habría resuelto el problema, terminando con las diferencias que durante tanto tiempo han existido entre Chile y el Perú. Habría sido una cuestión de orgullo para mí, haber estado asociado a una solución de tal naturaleza, y haber contribuído a ella siquiera en parte. Pero después de haberme puesto estrechamente en contacto con las condiciones existentes en Tacna y Arica, hallé que tales condiciones eran completamente incompatibles con el desarrollo del Plebiscito que debía constatar como que era el deseo expreso del pueblo de la provincia, puesto que en otra forma nada habría hecho hacia la solución del problema.

Como no pude hallar manera alguna de cambiar o mejorar dichas condiciones, y la realización del Plebiscito era, fuera de toda duda, ilusoria, fué necesario, finalmente, poner término al proceso plebiscitario".

El Inspetor General de la Escuela de Medicina fué gravemente herido en un incidente estudiantil

GRAN IMPRESION PRODUCE EL HECHO EN TODOS LOS CIRCULOS DE LA CAPITAL. — EL MOVIMIENTO HUELGUISTA DE LOS UNIVERSITARIOS CONTINUA

Durante el día de ayer las incidencias estudiantiles llegaron a su período más álgido. En un incidente que se produjo en la Escuela de Medicina resultó herido de bastante gravedad el Inspector General del establecimiento, doctor señor Julio Bustos, que trató de intervenir en él.

UNA VERSION DEL INCIDENTE

El señor Julio Bustos Navarrete nos ha proporcionado la siguiente información:

"Con el objeto de dejar los hechos en su lugar, y desvirtuar cualquiera versión de última hora, que trate de justificar el atentado de que fué víctima el doctor Bustos a continuación hago una exposición suscinta de los hechos, que ha sido ratificada en un documento con las firmas de todos los testigos presenciales del hecho.

"En circunstancias que la policía procedía violentamente a expulsar del recinto de la Escuela de Medicina a un grupo de estudiantes, salió el doctor don Julio Bustos de su Oficina, y como Inspector General de dicho establecimiento hizo un llamado a la calma a los estudiantes y a los oficiales allí presentes.

"Mientras el doctor Bustos encendía un cigarro tranquilamente, el Oficial de la décima Comisaría, Nibaldo Maraboli, se abalanzó sobre él, dándole un terrible sablazo en el filo, en la cabeza, que lo arrojó al suelo sin conocimiento.

"Este atentado verdaderamente salvaje, e inaudito pues no había ninguna causal, que ni remotamente justificara este acto criminal, fué perpetrado en presencia del señor Prefecto de Policía, señor Concha Pedregal, quien fué el primero en desaprobar la conducta del referido Oficial Maraboli.

"Según me aseguran testigos presenciales del hecho, dicho individuo trató de darle un segundo sablazo, pero que fué impedido por la oportuna intervención de otros.

"El Bibliotecario de la Escuela de Medicina, señor don Darío Izquierdo, que también se encontraba en el incidente, recibió varios culatazos de la policía en dichas circunstancias.

"La actitud verdaderamente criminal del Oficial Nibaldo Maraboli, no puede ser justificada por ninguna persona consciente, ni por sus mismos compañeros, pues a más del atentado de hecho contra la persona del doctor Bustos, era además un atentado contra una autoridad del establecimiento.

"Verdaderamente uno queda asombrado al ver tanta pequeñez humana, precisamente en los hombres que deben velar por la seguridad pública. Pues, hasta el momento no acierto a comprender los móviles que hayan impulsado a dicho oficial para cometer tan cobarde atentado, solamente propio de un individuo epiléptico o degenerado por el alcohól.

Según informe de los facultativos del Pensionado de San Vicente de Paúl, si la herida se produce unos pocos centímetros más adentro habría producido la muerte por fractura del cráneo; de todas maneras anoche el doctor Bustos continuaba en estado grave debido a la conmoción cerebral."—**J. Bustos Navarrete.**

EXPOSICION QUE HICIERON A LA JUSTICIA ALGUNOS TESTIGOS

Publicamos la siguiente presentación hecha ayer al Juzgado de turno:

"Comparecen los presentes, como testigos presenciales del atentado criminal del oficial de la Décima Comisaría, señor Nibaldo Maraboli, y exponen:

"Que en circunstancias que un grupo de estudiantes universitarios, cuyo número no excedería de veinticinco o treinta, había penetrado al interior del recinto de la Escuela de Medicina, la policía procedió violentamente a expulsarlos.

"En estas circunstancia el inspector general de dicho establecimiento, doctor don Julio Bustos, salió de su oficina y rogó a la policía allí presente a proceder con calma y sin violencias, y que él se encargaría de restablecer el orden.

"Apaciguado el ánimo de los estudiantes, y mientras el doctor Bustos encendía un cigarrillo, el oficial de la Décima Comisaría, Nibaldo Maraboli, se avalanzó por detrás, dándole un terrible sablazo en la cabeza. El doctor Bustos cayó al suelo sin conocimiento, siendo atendido luego por varios estudiantes, y por el propio prefecto de policía señor Concha, quien siendo testigo del hecho desaprobó la actitud insólita y cobarde del referido oficial.

De consecuencias de esta agresión el doctor Bustos se encuentra gravemente herido en el Pensionado de San Vicente, habiendo recibido las visitas de los más destacados miembros de los círculos políticos y médicos de Santiago.

Firman esta exposición, como testigos: Erasmo Vergara O., Héctor Trivelli, Juan de Luigi, Orlando Ramírez P., Carlos Otto V., Absalón Prado L., Elvira Oddó Villalón, Víctor Peterman, Heriberto Alvarez Alvarado, Franklin Tello, Manuel Saavedra, Julio Cabello, Oscar Cortés R., Oscar Zárate, Gustavo Weitz Ramírez, O. Rayo, Raúl Vicencio, A. González Vicencia, Carlos Silva Godoy, Raúl Celis, Magallanes Díaz Triviño".

LA VERSION DE LA POLICIA

Según la policía, los hechos ocurridos ayer en la Escuela de Medicina habrían ocurrido en la siguiente manera:

"El estudiante Jorge Monzon Janot, San Pablo 3239, fué detenido por el oficial señor Nibaldo Maraboli en circunstancias que penetró a la Escuela de Medicina e interrumpió la clase del curso del profesor señor Emilio Croizet.

"Cuando se sacaba del recinto de la Escuela al detenido, por el patio que da a la Avenida Independencia, los guardianes Luis Reyes, de la 9.a comisaría, y Domingo Torres, de la 10.a, que lo conducían, un numeroso grupo de estudiantes trató de libertar al joven Monzon. Acudió en auxilio de los guardianes el comisario don Pedro Meza, de la 10.a, quien fué agredido, recibiendo una bofetada en el lado izquierdo del mentón.

"En esos momentos acudió también el Prefecto señor Manuel Concha P., el inspector Nibaldo Maraboli y los guardianes Gerardo Tuesca, Luis Vásquez, Filidor Morales, Manuel Montecinos, José Gutiérrez, Carlos Meza y Gabriel Pinochet.

"El ataque fué general. En estas circunstancias, el Prefecto señor Concha dió orden en alta voz de despejar, a consecuencia de un golpe de sable dado por el inspector Nibaldo Maraboli, resultó herido en la cabeza el médico don Julio Bustos, que en esos momentos se encontraba en el sitio en que se verificó el hecho.

"Según las declaraciones del oficial y de uno de los guardianes, este médico fué quien dió la bofetada en el mentón al comisario señor Meza.

"El inspector señor Maraboli recibió una pedrada en la cabeza durante el ataque contra la policía, que le produjo una conmoción cerebral, cuya gravedad no ha sido posible precisar. Además le destrozaron el pantalón.

"El inspector Luis Branderberg recibió una pedrada en el tobillo izquierdo, de mediana gravedad. El dragoneante Dionisio Sepúlveda recibió una pedrada en la cara que le produjo una contusión leve.

"El guardián Pinochet que se trasladaba al local de la 10.a comisaría en cumplimiento de una orden del comisario señor Meza, fué asaltado en Independencia esquina de Carrión, por un grupo de estudiantes, que le infirieron contusiones en todo el cuerpo. Fué detenido el estudiante Jorge Monzon Janot, que dirigía el ataque y trasladado a la 10.a comisaría. Salió en libertad bajo la fianza del diputado señor Melivilu, debiendo comparecer al Juzgado del Crimen de turno".

SE INSTRUIRA UN SUMARIO DE LOS INCIDENTES

El prefecto de policía, señor Concha se trasladó a la Escuela de Medicina inmediatamente de conocer los sucesos de que damos cuenta, con el objeto de acumular algunos antecedentes para la formación del sumario que se instruirá sobre ellos. Ha impartido además las órdenes del caso tendientes a completar por otros conductos esta acumulación de antecedentes.

EL ESTADO DE LA SALUD DEL SR. BUSTOS

Las heridas recibidas por el señor Bustos Navarrete son de bastante gravedad.

A consecuencias de ellas el señor Bustos pasó durante todo el día de ayer con una elevada temperatura.

Los facultativos que lo atienden nos han informado a última hora de las noche, en que pasamos a imponernos del estado de la salud del señor Bustos, que las contusiones recibidas por éste se han complicado con la declaración de una gangrena gaseosa gravísima.

LA ASAMBLEA EN LA UECH

En la asamblea celebrada en la tarde de ayer en el local de la UECH, y a que concurrieron en gran número estudiantes de todas las escuelas universitarias, fué aprobado por aclamación el siguiente voto, que dice relación con las incidencias producidas en la Escuela de Medicina:

"Los estudiantes acuerdan culpar a las autoridades universitarias y a los alumnos que han asistido a clases, violando el compromiso de respetar la huelga, contraído al aceptar el veredicto del plebiscito que la acordó, del atentado de que ha sido víctima el inspector general de la Escuela de Medicina, doctor señor Julio Bustos".

LA ASAMBLEA DE HOY

Hoy se efectuará a las seis de la tarde una gran asamblea en el local de la UECH. A esta reunión quedan invitados los alumnos de todas las escuelas universitarias.

LA JUNTA CENTRAL RADICAL Y LOS INCIDENTES DE AYER
(Información oficial)

Debido a que no se hicieron las citaciones correspondientes, no se reunió ayer la JuntaCentral Radical ni el Comité Ejecutivo del Partido. Sin embargo, a las 7 de la tarde se reunieron en comité varios dirigentes, a fin de comentar los últimos sucesos políticos, y sobre todo el lamentable incidente habido en la Escuela de Medicina, y en el cual resultó gravemente herido el destacado miembro del Comité Ejecutivo Radical.

Se estimó que este atentado contra el inspector general de la Escuela de Medicina, señor Julio Bustos, hecho con la circunstancia agravante de encontrarse éste en ejercicio de sus funciones de tal, es la demostración más clara de la inconveniencia de llevar fuerza pública a los establecimientos educacionales.

Se comentó favorablemente la actitud asumida por el señor Bustos, tendiente a evitar el acceso de la policía al local universitario, señalándose este hecho como una actuación inspirada en verdaderos y sanos principios de autoridad educacional.

Finalmente, se condenó el torpe y criminal atentado cometido en su persona.

EN EL SENADO SE PROTESTA DEL ATENTADO CONTRA DON JULIO BUSTOS

En la sesión de ayer del Senado, el señor Salas Romo, senador radical por Santiago, levantó su protesta por el inexplicable atentado de que fué víctima el doctor don Julio Bustos, en la Escuela de Medicina, mientras se desarrollaban los incidentes de que damos cuenta.

Las palabras del señor Salas, de franca crítica contra quién cometió este acto injustificado, merecieron la adhesión de todos los miembros de la alta Cámara legislativa.

CAPSTAN
CIGARRILLOS $1.80
TABACO REGULAR (MEDIUM)
TABACO FUERTE (STRONG)
EN LATAS DE 100 GRMS $ 6.-

ALEMANIA

Dos muertos en un choque entre la policía y una manifestación socialista

BERLIN, 28. — Comunicaciones procedentes de Varsovia, dan cuenta de que desde la localidad de Hohenzollern, situada en la provincia de Posnania, se ha anunciado que, debido a cargas dadas por la policía para dispersar a unas manifestaciones socialistas, resultaron dos muertos. — (U. P.).

Está pronto a finiquitarse un tratado comercial germano-japonés

BERLIN, 28.— Se ha anunciado que está pronto a terminarse el Tratado Comercial Germano-Japonés, a raíz de haberse llegado a un acuerdo acerca del asunto de las materias colorantes.

Se tiene entendido que el Japón anulará oficialmente las órdenes de detención que pesan sobre las materias colorantes alemanas; y que, en seguida, los fabricantes alemanes y japoneses se pondrán de acuerdo, privadamente, acerca de qué clase de anilinas podrán fabricarse en el Japón, y cuales de Alemania podrá permitirse que sean exportadas al Japón.—(U. P.)

ESTADOS UNIDOS

El cardenal Reig visitó la Casa Blanca

WASHINGTON, 28. — El Cardenal Reig, acompañado del Arzobispo Monseñor Calaburra, de Cerdeña, visitó la Casa Blanca, a fin de presentar sus respetos al Presidente Coolidge. — (U. P.).

BOMBAS
CENTRIFUGAS
A PRECIOS VENTAJOSOS
International
Machinery Co.
MORANDE 530

Gartificación
buena se dará al que devuelva una rueda de repuesto alambre con neumático, perdida ayer en el trayecto de la Avenida Vicuña Mackenna al centro.
Dirigirse a:
Santa Rosa 387

Fundos
DE RULO, DE COSTA,
REGADOS, REGABLES
VENDE - ARRIENDA
ALFREDO TAGLE
RODRIGUEZ
Catedral 1137 - Casilla 2132

LOS RESTOS DEL LICENCIADO EN LEYES Sr. ALEJANDRO BRAVO

FUERON TRASLADADOS AYER A SAN JAVIER

Por el tren nocturno de ayer fueron trasladados a San Javier, los restos del malogrado estudiante de leyes, don Alejandro Bravo Henríquez.

El traslado a la Estación Central, dió ocasión para que sus amigos y ex-camaradas de estudios le rindieran una sentida manifestación de pesar.

Hasta San Javier acompañan los restos varios amigos y estudiantes de leyes.

Sus funerales se llevarán a cabo esta tarde en aquel pueblo, después de unas solemnes honras fúnebres.

Formarán en el cortejo los elementos más representativos de su pueblo natal y la delegación de Santiago.

Las causas principales de la crisis en que se encuentra el B. Garantizador de Valores

SERIAN EN PARTE LAS ORDENES DEL GOBIERNO, CONTRARIAS A RESOLUCIONES JUDICIALES.—TEXTO DEL MEMORIAL SOBRE LAS CAUSAS DE INSOLVENCIA, PRESENTADO A LA JUSTICIA POR EL PRESIDENTE DE LA JUNTA LIQUIDADORA.— LAS TRAMITACIONES JUDICIALES DE AYER

Conforme nuestra información anterior, en que hacíamos referencia a la situación del Banco Garantizador de Valores, el directorio de esa empresa hizo una presentación a la Corte Suprema, con el objeto de exponerle las dificultades en que se encontraba el Banco para hacer frente a sus compromisos, y las causas que, a su juicio, motivaron esas dificultades.

El presidente de la junta liquidadora elevó a conocimiento de la justicia, con fecha 27 del presente, un memorial que explica las causas de la insolvencia a que ha llegado el Banco.

El texto de este documento lo publicamos más adelante.

LAS DILIGENCIAS JUDICIALES DE AYER

Durante el día de ayer se designó al juez de letras en lo civil, señor Santa María, para que se hiciera cargo de la tramitación de la causa del Banco Garantizador de Valores.

Al mismo tiempo, se designó síndico al señor Valentín Magallanes.

El señor Rafael Peró, ha entregado a la justicia, la siguiente presentación:

"Por Decreto Supremo de fecha Por Decreto Supremo de fecha 15 de Marzo de 1919, se ordenó la liquidación anticipada del Banco Chileno Garantizador de Valores, acordada en reunión general de accionistas verificada el 27 de Diciembre de 1918.

Esta liquidación anticipada se acordó en vista del mal estado de los negocios del Banco, según había quedado evidenciado en un informe pasado al Gobierno, y a virtud de orden de éste mismo, por el entonces Director General de Contabilidad, don Valentín Magallanes. Basándose en este informe, el Gobierno insinuó también al Banco dicha solución.

La causa determinante de ese mal estado de los negocios, fueron, a juicio del infrascrito, principalmente las pérdidas que le hizo experimentar su ex-Gerente don Javier Arlegui Rodríguez, con actos de que la justicia hizo responsable al Banco, y cuya responsabilidad ascendió a más de $ 267,000.00; ciertos negocios de préstamos que resultaron con garantías insuficientes o inadecuadas y que, no servidos por los deudores, hubieron de liquidarse en condiciones de dejar fuertes pérdidas; y el atraso muy considerable en el cobro ejecutivo de las obligaciones vencidas a favor del Banco, lo que lo privó de tener en su caja lo necesario para el giro ordinario de sus operaciones.

La Junta Liquidadora se encontró con esta situación, y con una deuda de un millón de pesos al Banco de Chile, que acababa de hacer por subrogación el pago de los bonos del 2.º semestre de 1918, a virtud de un contrato pactado con el último Consejo Directivo.

A fin de que la liquidación pudiera desenvolverse con regularidad, haciéndose los pagos a que el Banco estuviera legalmente obligado, la Junta Liquidadora contrató con algunos abogados el cobro judicial inmediato de todos los créditos del Banco, que estaban vencidos y el de los que fueran quedando en mora en lo sucesivo.

Adoptó también la Junta Liquidadora otras dos medidas de importancia. Una de ellas fué la de exigir a los deudores que hacían amortizaciones extraordinarias de sus obligaciones, aprovechándose de la baja de los bonos, el íntegro de un semestre de intereses, de acuerdo con lo prescrito en la Ley de 29 de Agosto de 1855. De este modo, ha ingresado a la caja del Banco, en el curso de la liquidación, una cantidad apreciable de dinero.

La otra medida, fué suspender los sorteos de bonos para amortizar, limitándose a pagar puntualmente todos los que fueran venciéndose por el transcurso del tiempo.

Así se evitó el desembolso semestral de cantidades cuantiosas, que de haberse tenido que pagar habrían producido en brevísimo plazo una situación de insolvencia, cuando había en circulación una cantidad de billetes tres veces superior a la actual, siendo, por lo tanto, mucho más extensa que lo que pudiera ser hoy la suspensión de las operaciones de la liquidación.

Esta medida se adoptó por la Junta, estimando que, por haber cesado de existir, con el Decreto de disolución, la persona jurídica que era el Banco Chileno Garantizador de Valores, no estaba obligado a hacer esos sorteos, que son uno de los objetos que la ley señala a estas instituciones cuando se encuentran en el pleno ejercicio de sus actividades de bancos o cajas que contratan créditos hipotecarios, en conformidad a la ley de 29 de Agosto de 1855 que los rige, sino solamente al servicio de los cupones y al pago del capital representado por los bonos cuando llegara el plazo de su vencimiento. Antes de proceder así, la Junta Liquidadora consultó privadamente a otras instituciones análogas, quienes la confirmaron en su apreciación.

Por lo demás, este procedimiento de la Junta ha estado siempre en conocimiento de todos; se ha dejado constancia de él en cada una de las Memorias semestrales que ha publicado la liquidación; y, habiendo sido en ciertas oportunidades materia de observaciones por algunas personas, el Gobierno, una vez, y la Superintendencia de Bancos, últimamente, fueron amplia y oficialmente informados al respecto, sin que la Junta Liquidadora recibiera de estas entidades ninguna crítica.

Pero, la medida a que acabo de referirme, lógicamente, ha obligado a la liquidación a atender el servicio de la masa de los bonos no retirados de la circulación que iban acumulándose. Esta masa asciende en la actualidad a $ 10 millones 399.472.00; y ha impuesto en el curso de la liquidación, hasta el 31 de Diciembre de 1925, un desembolso de $ 1.465,061.99, que habría de aumentarse en $ 310,000.00 al finalizar el actual semestre.

La Junta Liquidadora, cuando la situación financiera lo ha permitido, ha retirado de la circulación, comprando con ventaja en la plaza, algunas cantidades más o menos considerables, de estos bonos, de manera de ir amortizando paulatinamente esa masa; y se halagaba con la esperanza de eliminarla totalmente, sin menoscabo de las otras obligaciones de la liquidación, mediante la realización de los créditos y demás bienes que poseía o que fuera adquiriendo en el desarrollo de la misma liquidación.

Desgraciadamente la época de crisis general en que esta liquidación ha debido desarrollarse, ha traído la desvalorización de las propiedades sacadas a remate y en muchos casos ha sido preciso soportar pérdidas de importancia.

La Junta Liquidadora ha debido también afrontar las consecuencias de la liquidación de muchos de los negocios hipotecarios mal garantidos a que antes hemos aludido.

Entre éstos, debo mencionar los préstamos a don Luis Urzúa Vicuña, que han dejado una pérdida de $ 114,804.50; a doña Lastenia Cabrera, que ha dejado una pérdida de $ 128,351.00; a diversas personas, con garantía del fundo "El Peral" de Illapel, que ha dejado una pérdida de $ 882,814.40; y varias otras también ya finiquitadas, en cada una de las cuales la pérdida es menor de $ 100,000.

Respecto de obligaciones aún pendientes, debo mencionar un préstamo a la Sociedad Fábrica Nacional de Cemento "La Cruz", que adeuda al Banco $ 724,138.36, y cuyas garantías hipotecarias han sido sustancialmente mermadas, eliminándose de ellas las minas de cal, a virtud de resolución de los tribunales de justicia; y aunque pudieran intentarse algunos otros medios para su reembolso que la Junta Liquidadora ha estado estudiando, serían de muy lento desarrollo; y los préstamos con garantía del fundo "El Durazno", que, hasta la fecha, significan para la liquidación, un desembolso de $ 527 mil 703.33.

En fin, mencionaré otros dos préstamos cuantiosos: el de don Justino Beláustegui y el de don Augusto Ouvrard. El primero, adeuda $ 1.033,646.34, con garantía hipotecaria del ferrocarril transandino por Antuco. Declarado en concurso este señor, y aunque la Junta Liquidadora tiene muy fundadas expectativas de que los tribunales, ante los cuales se defiende porfiadamente el señor Beláustegui, reconocerán al Banco el derecho de realizar ese valioso ferrocarril, el hecho es que hasta el momento no ha podido contarse con ningún reembolso efectivo. El préstamo a don Augusto Ouvrard, representa aproximadamente una deuda de $ 1.500,000.00, y aún cuando tiene una garantía hipotecaria que actualmente está en vías de liquidación, tampoco el Banco ha podido percibir hasta hoy su valor, por más esfuerzos que ha hecho.

La Junta Liquidadora ha debido además cargar con las consecuencias de algunos fallos adversos al Banco, de juicios iniciados o sobre negocios realizados con mucha anterioridad y cuyo cumplimiento ha impuesto algunos desembolsos de consideración, como por ejemplo, el juicio de nulidad de adjudicación del fundo "San Eloy", ganado por don César Ovalle B. y su mujer.

En fin, otra causa fundamental de la situación presente, se debe a la imposibilidad en que el Banco se ha encontrado para realizar las hijuelas del fundo Pellahuen, ubicado en el departamento de Traiguén y que ha recibido en pago de obligaciones hipotecarias y otras a favor del Banco.

Sobre este fundo, el Banco, en épocas pasadas, prestó $ 500,000.00, deuda que no fué servida, cayendo su propietario, don Gervasio Alarcón, en concurso. Después de tramitaciones que han durado muchos años en el concurso y en otros juicios, el Banco llegó a adjudicarse en subasta o a adquirir por contratos, alrededor de 30,000 hectáreas de esta valiosa propiedad, con cuyo valor, no sólo se cubre el monto de lo que las deudas importan, sino que puede realizarse una legítima y considerable ganancia, suficiente, en concepto de los liquidadores, para asegurar la regular extinción y pago de todas las obligaciones del Banco. Pero esta propiedad se encuentra ocupada en gran parte por indios que el Gobierno ha radicado indebidamente en ella, y por otros individuos que son meros usurpadores, dándose el título de ocupantes.

El Banco, para realizar esta propiedad, ha entablado las acciones judiciales conducentes a entrar en posesión material de las tierras; pero, obtenida la orden judicial respectiva, y estando ésta en vías de cumplimiento con el auxilio de la fuerza pública, se ha visto paralizado en su acción, porque la autoridad administrativa, sin razón legal, ha suspendido este auxilio.

El Gobierno, en 1924, había presentado al Congreso Nacional un Mensaje, pidiendo autorización para permutar los terrenos de Pellahuen por otros fiscales, y radicar en aquéllos a indígenas y colonos; pero interrumpido este asunto por los sucesos políticos de aquel año, el Banco, en 1925, insinuó al Gobierno que comprase a justa tasación de peritos los terrenos de Pellahuen. Aceptada la idea por aquél, no pudo tampoco realizarse por los mismos motivos.

El Banco, finalmente, renovó la petición ante el actual Gobierno, pero nada ha podido llegar a formalizarse, y mientras tanto, se le ha negado el auxilio necesario para ponerlo en posesión material total del fundo, y con ello se ha imposibilitado toda operación comercial sobre él.

En cumplimiento de nuestro deber, hemos debido recurrir al amparo de la Excma. Corte Suprema por esta actuación del Gobierno, tanto más extraña cuanto que en más de una ocasión se le había representado oficialmente, por su Delegado ante el Banco, las graves consecuencias que para la liquidación de éste podría tener la imposibilidad en que se viera de reducir a dinero el expresado fundo.

Tales son, a nuestro juicio, las principales causas inmediatas y directas del mal estado a que han llegado los negocios de la liquidación al finalizar el presente semestre.

En cuanto a la inversión que se ha dado a los dineros percibidos por cualquier título en el Banco durante el último año, con ellos el Banco ha servido puntualmente sus obligaciones respecto a los tenedores de bonos, pagándoles sus dividendos semestrales y el capital de los que se han vencido por el transcurso del tiempo; ha adquirido, asimismo, en la plaza cantidades importantes de bonos para retirar de la circulación; ha atendido, igualmente, a los gastos de administración, a los gastos judiciales, y a otros desembolsos impuestos por transacciones o para la conservación y administración de las propiedades que se ha adjudicado.— (Fdo.): **Rafael Peró.**"

ACLARANDO UNA INFORMACION

Santiago, 28 de Junio de 1926.
Señor Director de "Los Tiempos"
—Presente.

Muy señor nuestro:

En las noticias relativas al Banco Chileno Garantizador de Valores en liquidación, publicadas en la primera edición de "Los Tiempos" de esta tarde, se dice que el proyecto de ley que el Gobierno ha enviado al Congreso para facultar a la Superintendencia de Bancos para que se haga cargo de la liquidación de las instituciones hipotecarias y de los Bancos actualmente en liquidación, habría sido determinado por rumores circulantes de irregularidades producidas en la liquidación del Banco Chileno Garantizador de Valores.

Como representantes de la Junta Liquidadora protestamos enérgicamente de la imputación que envuelven estas últimas líneas. En la liquidación no ha habido irregularidad alguna. Constantemente ha estado a la vista de los interesados y del público en general. La prensa ha insertado todas sus Memorias semestrales y el Supremo Gobierno, en diversas ocasiones, ha sido informado por su Delegado ante la Institución.

Los motivos del paso que hemos debido dar ante la justicia para poner en sus manos, en conformidad a la ley, la continuación de la liquidación, han sido ampliamente expuestos en una Memoria presentada al tribunal correspondiente, y, oportunamente, será dada a la publicidad.

Agradeciéndole la inserción de estas líneas, quedamos de Ud. Attos. y SS. SS. — **Rafael Peró. — Francisco J. Prado. — Alfredo Délano.**"

Por otra parte, la Dirección de "Los Tiempos" ha creído oportuno ampliar su información en el sentido de establecer que las irregularidades a que se ha hecho mención, no se refieren a incorrecciones que signifiquen distracción de fondos, sino a falta de cumplimiento en los compromisos del Banco, que, por lo demás, aparecen explicados en la Memoria que la Junta Liquidadora ha puesto en manos del Tribunal que ha entrado a conocer la materia.

NOTICIAS BREVES: PERO IMPORTANTES

S. E. el Presidente de la República se encuentra en Viña del Mar, desde el Sábado. Regresará a la capital mañana a medio día.

El Ministro de Hacienda aprobó las reformas introducidas en los estatutos de la Compañía de Seguros La Cordillera, y de la Compañía Manufacturera de Papeles y Cartones.

La Junta de Vecinos de la Población María acordó citar a sesión extraordinaria para hoy a los 2 de la tarde, a fin de tratar sobre los estatutos.

En breve aparecerá la revista "Stadium", publicación bimestral de cultura aumanística, que será dirigida por don Julio Vicuña Cifuentes.

La Unión de Empleados de Chile sesionará extraordinariamente hoy a las 10 de la mañana, para continuar tratando los puntos que quedaron pendientes el Domingo. Se considerarán también las renuncias de los señores Vera, Ruiz y Fuentes.

Con un interesante materia de lectura ha aparecido el número de Junio del boletín de la Sociedad Nacional de Agricultura.

CONTABILIDAD
Rudimentaria y por partida simple,
conforme a la ley, para negocios chicos y grandes por menor.
En Santiago $ 8.—Autor, casilla 743, envía a provincias certificada por $ 9.

UNIVERSIDAD DE CONCEPCION

SORTEO DE PREMIOS VERIFICADO EL 26 DE JUNIO

N.o	Premios
10	
01009	120
01043	600
01053	60
01078	300
11	
01112	60
01147	120
01163	60
01177	60
12	
01251	60
01259	600
01277	120
13	
01305	300
01317	60
14	
01401	600
01466	120
01496	60
15	
01500	60
01523	60
01535	120
01540	60
01545	60
01553	60
01577	600
01580	60
16	
01655	600
01685	60
01699	60
17	
01726	300
01795	60
18	
01816	60
01840	60
01837	120
01881	120
01888	120
01899	120
19	
01916	300
01931	60
01982	120
01993	120
20	
02016	60
21	
02114	60
02123	120
02150	60
02167	1200
02180	120
22	
02205	60
02214	120
02222	120
02298	60
23	
02300	300
02335	120
02342	60
02397	60
02398	60
24	
02460	600
02465	60
02466	300
25	
02500	300
02554	60
02595	60
26	
02614	60
02616	60
02658	60
02660	120
02691	60
27	
02708	120
02739	60
02761	60
28	
02812	60
29	
02909	60
02978	60
30	
03029	60
03049	60
03087	600
31	
03176	1200
32	
03206	60
03252	60
03264	120
33	
03322	300
34	
03461	60
35	
03522	60
03562	60
03579	120
36	
03631	60
03647	300
37	
03727	300
03736	60
03761	60
03771	120
39	
03911	60
03951	600
03958	60
40	
04001	60
04021	600
04026	60
04047	60
04048	60
04049	60
04084	60
41	
04102	600
04109	1200
04132	120
04139	120
04163	300
42	
04222	60
04223	120
04274	60
04287	60
04299	60
43	
04349	60
04354	3000
04368	60
04382	120
04384	120
44	
04417	60
04420	60
04422	120
04452	600
04477	60
04482	60
04483	60
04499	60
45	
04588	60
04589	60
46	
04603	300
04627	60
47	
04700	120
04730	300
04753	60
04754	60
48	
04820	120
04850	120
04851	120
49	
04906	600
04957	120
04982	60
50	
05008	600
05027	60
05038	600
05040	600
51	
05118	120
05138	300
05154	300
52	
05224	60
53	
05313	120
05340	60
05344	120
05384	60
54	
05452	60
05489	300
55	
05588	60
05590	300
56	
05604	300
05619	60
05626	300
05646	120
05660	60
05673	120
05677	120
57	
05706	300
05707	120
05726	120
05753	300
05761	120
58	
05831	600
05849	60
05894	300
59	
05902	120
05931	120
05933	600
05934	60
05951	300
60	
06006	120
06011	120
06079	120
06097	300
61	
06104	60
06119	300
06125	60
06159	120
06198	60
62	
06210	300
06218	60
06238	120
06264	120
06271	120
63	
06312	300
06328	120
06333	120
06358	300
06359	600
64	
06462	1200
06463	60
06496	60
65	
06503	60
06527	60
06561	60
06590	60
66	
06605	120
06611	60
06692	60
06693	120
67	
06715	3000
06724	300
06749	1200
06759	60
68	
06811	60
06849	300
06853	120
69	
06905	120
06950	600
06976	1200
06977	60
06984	120
06986	120
70	
07007	120
07017	120
07033	120
07042	60
07077	3000
07095	60
71	
07159	300
07174	60
07175	120
72	
07250	300
07264	120
07287	120
73	
07331	120
07356	600
07369	120
74	
07402	120
07406	120
07431	120
75	
07513	600
07598	120
76	
07609	120
07633	60
07640	120
07668	300
07680	60
07694	120
77	
07719	60
07792	300
78	
07822	60
07825	120
07831	60
07848	120
07871	60
79	
07925	300
07951	120
07958	60
07970	60
80	
08049	120
81	
08103	60
08122	120
08129	1200
08180	120
82	
08205	300
08218	300
08256	120
08258	120
08285	300
08289	300
83	
08316	60
08364	60
08370	600
08384	60
08395	60
84	
08408	600
08417	120
08422	60
08437	60
08439	120
08461	3000
08463	600
85	
08542	120
08574	120
86	
08602	120
08639	300
08642	60
08682	60
88	
08825	60
08840	60
08851	60
08858	60
89	
08902	1200
08905	120
08958	60
08962	120
08982	1200
90	
09003	60
09016	60
09033	60
09051	60
91	
09169	60
09193	60
92	
09209	3000
09239	3000
09252	60
09259	60
93	
09304	60
09388	60
94	
09408	600
09458	300
95	
09529	60
09542	120
09556	60
97	
09729	60
09758	120
09760	300
09766	120
09773	120
99	
09932	60
09940	60
09964	300
09999	120
100	
10003	60
10033	300
10037	60
10052	60
10053	120
101	
10112	300
10141	60
10150	120
10154	60
10183	120
102	
10237	60
10294	60
10298	60
103	
10303	60
10304	300
10308	60
10329	60
10332	60
10379	60
10393	60
104	
10434	300
10492	120
105	
10501	120
10503	300
10508	120
10532	60
10587	600
10598	60
106	
10617	1200
10679	120
10680	60
107	
10745	120
108	
10808	24,000
10829	60
10834	120
10842	300
110	
11007	300
11013	60
11036	60
11050	300
11066	60
11082	60
11086	3000
11088	60
11092	60
111	
11126	60
11189	60
112	
11220	60
11227	60
11231	300
113	
11351	120
11356	120
11361	120
11384	120
11390	60
11396	120
114	
11404	300
11417	60
'1424	300
11444	120
11448	3000
11453	300
115	
11521	120
11535	120
11557	300
11559	60
11561	600
116	
11642	60
11649	60
11659	60
117	
11702	60
11712	120
11735	60
118	
11807	120
11846	120
11852	60
11855	60
11890	60
119	
11926	60
11961	300
11974	60
11989	600
11990	300
11999	60
120	
12006	120
12014	60
12022	300
12023	60
12048	60
12099	120
121	
12151	300
12156	120
12167	600
12173	300
12177	60
122	
12221	60
12239	120
12246	60
12252	60
12274	300
12283	60
12296	120
123	
12326	60
12331	600
12332	60
12335	60
12355	120
12361	60
124	
12403	60
12425	3000
12428	60
12438	60
12494	120
125	
12512	60
12546	60
12563	60
126	
12626	60
12667	60
127	
12704	60
12717	300
12759	300
128	
12812	60
12817	120
12884	60
129	
12912	120
12924	300
12977	60
12987	60
12999	60
130	
13048	60
13079	60
13086	60
131	
13108	300
13162	120
13177	120
132	
13260	60
13271	120
13290	60
13294	1200
13295	300
133	
13302	120
13358	60
13384	120
13386	300
13387	60
134	
13413	120
13415	60
13452	120
13476	60
135	
13505	600
13506	120
13531	120
13547	60
13569	60
136	
13619	300
13625	60
13653	60
13664	1200
13676	60
137	
13706	60
13721	60
13770	300
138	
13808	120
13826	60
13887	300
13840	120
13859	600
13885	120
13899	300
139	
13912	60
13914	60
13921	300
13990	600
13992	1200
140	
14079	300
141	
14106	300
14161	600
14178	120
143	
14237	600
14244	60
14252	120
14293	120
148	
14329	300
14348	60
14362	120
14366	60
14382	120
144	
14446	60
14451	60
14466	120
14477	120
14488	120
145	
14519	60
14547	120
14561	300
14564	120
14565	300
146	
14618	60
14638	60
14642	60
14643	600
14660	300
14692	60
14678	120
14684	60
14688	300
14694	120
147	
14705	600
14760	600
14769	60
148	
14801	120
14813	1200
14857	60
14898	120
149	
14923	120
14929	300
14950	600
14963	120
14964	120
14974	600
150	
15016	60
15040	300
15040 Ap.	2500
15041	100000
15042 Ap.	2500
15047	60
15070	600
161	
15112	60
15131	600
15163	300
152	
15200	300
15209	120
15231	1200
15246	120
15262	300
15266	300
153	
15312	300
15353	300
15377	60
154	
15405	60
15419	120
15476	300
15497	120
155	
15516	120
15518	600
15548	600
15567	120
15569	300
15574	120
15584	600
15590	600
15592	120
156	
15600	300
157	
15738	600
15761	120
15793	60
15795	60
158	
15807	60
15810	60
13873	120
15888	60
159	
15902	120
15909	60
15925	60
15935	600
160	
16061	120
16079	120
16088	120
161	
16114	120
16120	60
16129	60
12161	120
16166	60
16192	60
16193	120
16199	120
162	
16226	120
16231	120
16261	60
163	
16380	300
16368	120
164	
16442	120
16495	60
165	
16568	60
16569	60
16594	600
166	
16615	60
16619	60
16650	120
167	
16709	60
16746	60
16794	60
168	
16802	600
16883	120
16834	60
16838	600
16859	60
169	
16902	300
16994	120
170	
17007	3000
17017	120
17019	60
17046	600
17055	60
17058	1200
171	
17100	120
17109	60
17182	120
17189	60
172	
17235	60
17269	60
17275	60
173	
17306	60
17316	300
174	
17459	1200
17466	120
17494	60
175	
17501	120
17507	60
17523	300
17553	60
17564	120
176	
17636	60
17654	300
17677	60
17689	60
177	
17700	600
17743	120
17747	600
17759	60
17760	120
17798	120
178	
17807	300
17832	60
179	
17968	600
180	
-8077	60
18097	600
181	
18118	60
18160	120
18169	120
182	
18220	1200
18248	300
18249	600
18259	120
183	
18317	120
18388	60
18395	120
184	
18412	300
18414	60
18418	120
18449	60
18462	120
18477	60
18498	120
18499	60
185	
18511	60
186	
18612	600
18640	300
18680	60
18690	60
187	
18703	60
18718	1200
18740	600
18772	120
18779	120
188	
18811	120
18816	60
18820	60
18827	120
18884	300
189	
18903	1200
18911	300
18912	120
18921	600
18949	60
18955	60

Con el premio mayor de **$ 100,000**

Salió favorecido el número **15041**

y los recibos números 15040 y 15042 con $ 2,500 cada uno por aproximación

A todos los Recibos cuya terminación sea 1 le corresponde

$ 36 EL ENTERO Y $ 6 EL SEXTO FUERA DE LOS PREMIOS QUE LE HUBIERE CORRESPONDIDO

PROXIMO SORTEO, EL 17 DE JULIO:

Con premio mayor de..................	$ 100,000
Segundo premio de..................	24,000
10 premios de.........................	3,000
20 premios de.........................	1,200
y 2469 premios menores.	

Los premios se pagarán desde el Miércoles 30 de Junio de 1926 desde las 10 de la mañana. La oficina pagará íntegro el valor que representan los recibos premiados en el sorteo, al portador de ellos, hasta 90 días después del sorteo. No oirá reclamo alguno por substracción, pérdida, adulteración o destrucción de recibos

Oscar Spoerer & Co.-Agustinas 1177-Casilla 774

DESIDERIO GONZALEZ M.,
GERENTE.

LUIS DAVID CRUZ OCAMPO,
Secretario General de la Universidad

LOS SERVICIOS DE TELEGRAFO DEL ESTADO

ESTUVIERON INTERRUMPIDOS AYER EN LA MAÑANA

A las 8 y media de la mañana de ayer se produjo en el Departamento de Transmisiones del Telégrafo del Estado, un accidente que produjo la interrupción del servicio por algunas horas.

Un corta-circuito alarmó al personal, dándose inmediatamente aviso al Cuerpo de Bomberos, el que acudió con toda rapidez y disipó en breves instantes todo peligro de que se produjera un incendio.

No obstante las instalaciones, sufrieron algunos desperfectos que impidieron las transmisiones hasta poco después del mediodía.

En la tarde, el jefe del servicio nos proporcionó la siguiente información:

"Debido a un accidente eléctrico ocurrido en la mañana, la Central telegráfica sufrió una seria interrupción en sus circuitos, los que fueron restablecidos paulatinamente hasta quedar habilitado más o menos a las tres y media de la tarde.

Se aprovechará este accidente para introducir algunas modificaciones en las actuales instalaciones con el objeto de dar más expedición al servicio".

Un viento huracanado causó ayer perjuicios en la capital

EN VALPARAISO LLOVIO TORRENCIALMENTE

Durante la mañana de ayer llovió con insistencia, terminando de caer el agua poco después de mediodía.

En la tarde, dejó de llover, pero como a las siete, más o menos, empezó a soplar un viento huracanado que produjo una serie de perjuicios en los distintos barrios de la capital.

CALAMINAS QUE CAEN DE LOS TEJADOS

El fuerte viento que empezó a soplar en la tarde de ayer causó como hemos dicho, una serie de perjuicios. En efecto, en los barrios apartados, donde las casas no tienen techos bien seguros, se produjo la caída de las calaminas, lo que no causó accidentes graves, sino trajo un pánico general.

UN ALAMO CAE SOBRE UN AUTOMOVIL

Debido al fuerte ventarrón que empezó a soplar en las últimas horas de la tarde, un enorme álamo que existía en la Avenida Providencia, esquina de Condell, cayó precipitadamente al suelo, en el momento en que corría por esa carretera un Coupé Ford, en el que viajaban don Alvaro Covarrubias.

Afortunadamente, y debido a la rapidez con que el señor Covarrubias esquivó el golpe, resultó ileso. El chauffeur que gobernaba el coche, Armando Ortega, quedó herido en una mano.

En vista de este accidente, que pudo tener fatales consecuencias, un numeroso grupó se estacionó en el sitio en que se hallaba el automóvil, y la noticia de lo que había sucedido circuló rápidamente, atribuyéndose, como pasa siempre, proporciones mayores a las que habían resultado.

Los perjuicios ocasionados por la caída del álamo fueron avaluados anoche, por el chauffeur Ortega, en la suma de seiscientos pesos, más o menos.

El accidente de que damos cuenta se produjo poco después de las ocho de la noche.

UN VIOLENTO TEMPORAL DE VIENTO Y LLUVIA AZOTA EL SUR DEL PAIS

Según las informaciones suministradas por el Telégrafo del Estado, en la madrugada de hoy, podemos informar a nuestros lectores que en todo el sur del país se ha desencadenado un violento temporal de viento y lluvia.

Se sabía a la 1 de la madrugada, que desde San Fernando al sur el temporal alcanzaba por momentos mayores caracteres.

Comunicaciones recibidas, con gran dificultad, desde Valdivia, daban a conocer que el temporal de viento se había convertido en un verdadero ciclón.

Por lo que respecta a Valparaíso, en la madrugada de hoy llovía torrencialmente y con viento. El oleaje era intenso y se tenía todo listo para el caso de que los buques solicitaran auxilios.

A la hora de entrar en prensa nuestro diario, no se tenían mayores noticias del temporal.

LA MANIFESTACION AL Sr. PEDRO PABLO BERMEDO

Esta noche, a las 8, tendrá lugar la manifestación que en honor del periodista señor Pedro Pablo Bermedo ha organizado el Club Social Demócrata Manuel Rodríguez, como una muestra de aprecio y gratitud por los valiosos servicios que el señor Bermedo le ha prestado a la institución.

Como ya hemos dicho, la manifestación consistirá en una comida que será servida en el Restaurant El Sol, calle San Pablo 1026.

Han sido invitados a esta manifestación representantes de todos los diarios de Santiago y se han adherido alrededor de cincuenta personas. Una buena orquesta amenizará el acto.

Para hoy, a las 10 A. M. están citados los miembros de la mesa directiva del Club Manuel Rodríguez, con el objeto de pasar a presentarle los saludos al señor Bermedo, en su domicilio y hacerle entrega de una tarjeta y un bouquet de flores.

Se hace presente a todos los adherentes que la manifestación se llevará a cabo aunque llueva y que deben estar en el local de la manifestación antes de la hora indicada.

Hasta las 12 M. de hoy se expenderán tarjetas para esta manifestación y por acuerdo expreso de la institución y para evitar entorpecimiento en el servicio, no se expenderá tarjeta alguna en el local de la manifestación.

UN MIEMBRO HONORARIO DEL CUERPO DE BOMBEROS HA FALLECIDO

LOS FUNERALES DEL SEÑOR JORGE GUZMAN PLAZA SE EFECTUARAN HOY A LAS 10 A. M.

Ayer dejó de existir el señor Jorge Guzmán Plaza, miembro honorario del Cuerpo de Bomberos de Santiago y vinculado a numerosas familias de esta capital.

El señor Guzmán Plaza ingresó al Cuerpo en 1879 y desde esa fecha hasta hace poco,—que se nombró miembro honorario,—le correspondió desarrollar una labor eficaz e inteligente entre el personal de la primera Compañía. Ocupó también el señor Guzmán Plaza diversos puestos en la Administración Pública dejando en todas una huella de su competencia.

Por disposición del Directorio General del Cuerpo a los funerales que tendrán lugar a las 10 de la mañana de hoy, concurrirán todas las Compañías de Bomberos de Santiago.

El cortejo fúnebre partirá desde la casa-habitación del extinto, situada en la calle Domeyko, entre Castro y Vergara.

UN GRAN TEMPORAL DE VIENTO Y LLUVIA SE DESARROLLA EN EL PAIS

(BOLETIN GENERAL DEL OBSERVATORIO DEL SALTO)

Confirmando nuestros pronósticos anteriores, en las últimas 24 horas la enorme depresión ciclónica ha principiado a afectar con intensidad el país, observándose el descenso barométrico más acentuado frente a Punta Tumbes. Los aparatos registradores del Observatorio del Salto, acusan una curva descendente, con bruscas alternativas de alza y baja, que son síntomas característicos de temporal.

El mal tiempo ha continuado en todo el país, desde Coquimbo hasta Chiloé; la atmósfera se presenta nublada y amenazante, lloviendo con intermitencias en la Zona Central.

En las últimas horas de ayer se desencadenó un fuerte temporal de viento Norte, que continuó con alternativas hasta la noche. Las ráfagas huracanadas soplaban en medio de un ambiente tibio propio del régimen ciclónico.

En las próximas 24 horas el temporal se desarrollará con intensidad en el país, con fuertes vientos huracanados y lluvias generales, según lo anunciamos ayer.

Observatorio del Salto, a las 22 h. del 28 de Junio de 1928.

CULTO

EL OBISPO DE ARQUELAIS, MONSEÑOR ARTURO JARA MARQUEZ. SERA CONSAGRADO HOY EN LA GRATITUD NACIONAL

ACTUARA COMO CONSAGRANTE EL EXCMO. NUNCIO APOSTOLICO MONSEÑOR MASELLA, TENIENDO COMO ASISTENTES A LOS OBISPOS DE ANCUD Y DE LINARES.—MONSEÑOR JARA MARQUEZ HABLA PARA "LA NACION" Y ENVIA, POR SU INTERMEDIO, UN CARIÑOSO SALUDO A SUS DIOCESANOS

MAÑANA MIERCOLES — 7.o CONCIERTO

MONSEÑOR ARTURO JARA MARQUEZ, ACOMPAÑADO DEL ARZOBISPO DE SANTIAGO, ALGUNOS MIEMBROS DE SU FAMILIA Y OTRAS PERSONALIDADES, MOMENTOS DESPUES DEL ACTO DE LA INVESTIDURA EPISCOPAL REALIZADA EN LA TARDE DE AYER

Ayer se dió principio a los ceremoniales de la consagración del segundo Obispo salesiano, Monseñor Arturo Jara Márquez, Vicario Apostólico de Magallanes, y Obispo de Arquelais.

LA INVESTIDURA EPISCOPAL

A las 4.30 de la tarde de ayer se iniciaba en la casa-habitación del Arzobispo de Santiago, la ceremonia de la investidura episcopal de Monseñor Jara Márquez.

Monseñor Errázuriz invitó al nuevo prelado al locutorio privado, donde el Maestro de Ceremonias, Pbro. señor Luis Enrique Baeza, dió las instrucciones para la iniciación de la ceremonia.

El Arzobispo de Santiago se sentó frente al altar y ante él se hincó el nuevo Obispo.

Inmediatamente después inició la lectura de los rituales correspondientes y finalmente Monseñor Jara Márquez, leyó el juramento de fidelidad a la Santa Sede.

El Arzobispo de Santiago procedió entonces a colocar los paramentos episcopales llamados: museta, manteleta y birrete. Firmada el acta respectiva, Monseñor Errázuriz se puso de pie y dijo:

"Ahora viene un abrazo".

—Diciendo esto estrechó efusivamente a Monseñor Jara Márquez entre sus brazos mientras decía: "Le deseo todo éxito y que sea un Santo".

Se encontraban presentes en el acto de ayer los señores Luis y Vicente Jara Márquez, don José E. Jara Letelier, don Pedro Correa Ovalle, don Héctor Holley, el Pbro. don Pablo Peruzzo, Visitador General de los Salesianos y numerosos sacerdotes del clero secular y regular.

MONSEÑOR JARA MARQUEZ, HABLA PARA "LA NACION"

Ya habíamos anunciado nuestro propósito al ilustre prelado salesiano que queríamos algunas declaraciones para "La Nación". Puntuales, llegamos hasta la Gratitud Nacional. Monseñor Jara Márquez nos recibe amablemente en sus departamentos, que se encontraban llenos de obsequios, cajas y demás regalos que en gran cantidad ha recibido.

Damos a conocer nuestros deseos y se limita a decirnos:

—¿Qué quieren que les diga que pueda interesar al diario de ustedes, sobre mi modesta persona?

—Algunas impresiones... insinuamos.

— Impresiones? Que el ideal que tiene por delante un religioso salesiano es hacer el bien a las almas. A cumplir esta misión ordenada por la Santa Sede voy al Vicariato Apostólico de Magallanes.

—Y entra el ilustre prelado a darnos a conocer algunos detalles sobre su labor en Iquique. Fuí largos años Director del Colegio Comercial "Don Bosco" de Iquique—nos dice.—Gracias a la cooperación general de los salesianos, pudimos hacer un bien inmenso al colegio a tal punto que ahora hay una existencia de 600 alumnos, contándose entre éstos 200 internos. Ahora a mi sucesor le corresponderá seguir la tarea de ampliar el establecimiento en forma que haga honor al puerto de Iquique, para esto necesitará de la cooperación de los buenos... sí; de todos los buenos—nos dice al comprender que su término nos había llamado la atención.—Para un salesiano son todos iguales sean o no de las mismas creencias religiosas. La tarea nuestra es hacer el bien y velar por la salvación de las almas.

—¿Qué nos puede decir sobre su nuevo estado eclesiástico?

—Que todo se lo debo a la benevolencia con que la Santa Sede ha procedido para honrarme con este alto cargo y es por esto que mis agradecimientos son profundos y los hago extensivos también, al Excmo. señor Nuncio Apostólico.

Interrogado sobre su próximo viaje a Magallanes, nos dijo: Me iré a fines de Julio. Viviré un año en la Congregación Salesiana. Más tarde se edificará el palacio episcopal, contiguo a la Matriz de esa ciudad.

Iré acompañado del Visitador General de los Salesianos Pbro. don Pablo Peruzzo. Me corresponde ir a reemplazar a Monseñor Aguilera, Obispo que sirvió por primera vez el Vicariato Apostólico de Magallanes.

En la puerta de los aposentos de Monseñor Jara Márquez, se dejaban oír a cada momento llamados. Eran personas que acudían a saludar al nuevo prelado. Entonces pedimos excusas y manifestamos que los periodistas somos así, a veces, inoportunos...

Conozco la labor. Yo también he sido periodista—nos dice el señor Márquez—pero al mismo tiempo rectifica: "Periodista por diversión, en mi juventud... Es decir... no. Fuí corrector de pruebas—termina sonriente el Obispo de Arquelais.

Y para terminar Monseñor, ¿nos puede contar una anécdota? decimos.

—Pues bien, les referiré una que reviste para mí caracteres religiosos especiales.

Corría el año 1894, fecha en que, debía ingresar al Seminario de Santiago.

Estaban terminados todos los trámites de la admisión y ya podía contarme como seminarista. En aquella época uno de mis hermanos seguía sus estudios de humanidades en el Patrocinio de San José. En ese mismo año la Congregación Salesiana se hacía cargo del colegio que quedó a cargo del Pbro. don Juan Rafael Salas Errázuriz, sacerdote preparado y cuya fama no merece discusión.

Tuve que acompañar por diez días a mi hermano en el Patrocinio de San José y allí conocí la figura más importante, la de Monseñor José Fagnano y la no menos simpática del Rvdo. Padre Sallaverry.

Monseñor Fagnano causó tal impresión en mí—agregó Monseñor Jara Márquez—que me hizo cambiar mi divisa de seminarista por la de salesiano. Esta anécdota adquiere especiales caracteres ahora que me corresponderá ir a sucederlo en el Vicariato de Magallanes. Me abre, además, una esperanza grande, la de seguir las huellas del hombre que me abrió las puertas de la Congregación Salesiana. He querido tributar este homenaje postrero del alumno a la memoria tan esclarecida de aquel maestro.

Y antes de retirarnos, nos dijo: Agradezco sinceramente la deferencia del diario "La Nación", de ofrecerme sus columnas, y por intermedio de ellas debo hacer llegar un saludo cariñoso para los feligreses del Vicariato Apostólico de Magallanes. Y diciendo esto nos tendió la mano.

LA CONSAGRACION EPISCOPAL DE MONSEÑOR JARA MARQUEZ

A las 9 de la mañana de hoy se dará principio en el Templo de la Gratitud Nacional a los ceremoniales de la consagración episcopal del Obispo de Arquelais, Monseñor Arturo Jara Márquez.

Siguiendo los rituales de rigor, el nuevo Obispo deberá esperar junto con los Obispos asistentes, Monseñor Aguilera y Monseñor León Prado, al consagrante que será el Excmo. Nuncio Apostólico Monseñor Aloiso Masella. Bajo palio seguirán hasta el altar mayor para dar comienzo a los ceremoniales que culminarán con la entrega del báculo de mando, la mitra y la esposa episcopal.

Terminado esto y mientras los coros ejecutan delicados trozos, el nuevo Obispo deberá recorrer el templo dando—por primera vez—la bendición episcopal.

MONSEÑOR ARTURO JARA MARQUEZ, OBISPO DE ARQUELAIS Y VICARIO APOSTOLICO DE MAGALLANES

VIDA ESTUDIANTIL

El Centro de Estudiantes Secundario de la Federación Estudiantil Femenina

PREPARA UNA FIESTA

Continúan los preparativos para la fiesta teatral que se llevará a cabo el Viernes próximo en el Teatro Politeama y que preparan con entusiasmo las socias del Centro de Estudiantes Secundarios de la Federación Estudiantil Femenina. El programa que se prepara es interesante.

DEFUNCION

Habiendo dejado de existir nuestra querida esposa y madre, doña

Marina H. de Denux

rogamos a nuestras relaciones se sirvan acompañar sus restos al Cementerio Católico, hoy a las 4 1|2 P. M.

El cortejo partirá desde su casa habitación, calle Fernando N.o 1116.

FERNANDO DENUX E HIJOS.

¿Por qué hay que cuidar los riñones?

PORQUE SON LOS QUE FILTRAN LA SANGRE DE LAS IMPUREZAS QUE CONTIENE

Cuando los riñones están sanos eliminan con gran facilidad todas las impurezas que se han acumulado en la sangre durante el proceso de la circulación, pero si por la más leve causa se resiente el curso de la eliminación, inmediatamente se dejan sentir las funestas consecuencias.

RIÑOL 18 M. R. es eficaz contra las enfermedades de los riñones y de la vejiga por sus ingredientes de reconocida eficacia (a base de extractos acuosos comp. de perejil, piche, boldo, salvia, apio, espárrago, ruda, doradilla, culantrillo, equiseto y paico).

Dalton

Máquina de sumar y calcular

Suma dos totales al mismo tiempo

Hace automáticamente balance de las cuentas

Un Toque Maravillosamente Liviano

Tan sensibles son las teclas de la Super-Dalton que el toque más liviano es suficiente para operarlas. El operador puede usar la Dalton el día entero, virtualmente sin fatiga.

Pida usted una demostración en su propio trabajo, en su propia casa u oficina; será dada sin compromiso y con gusto.

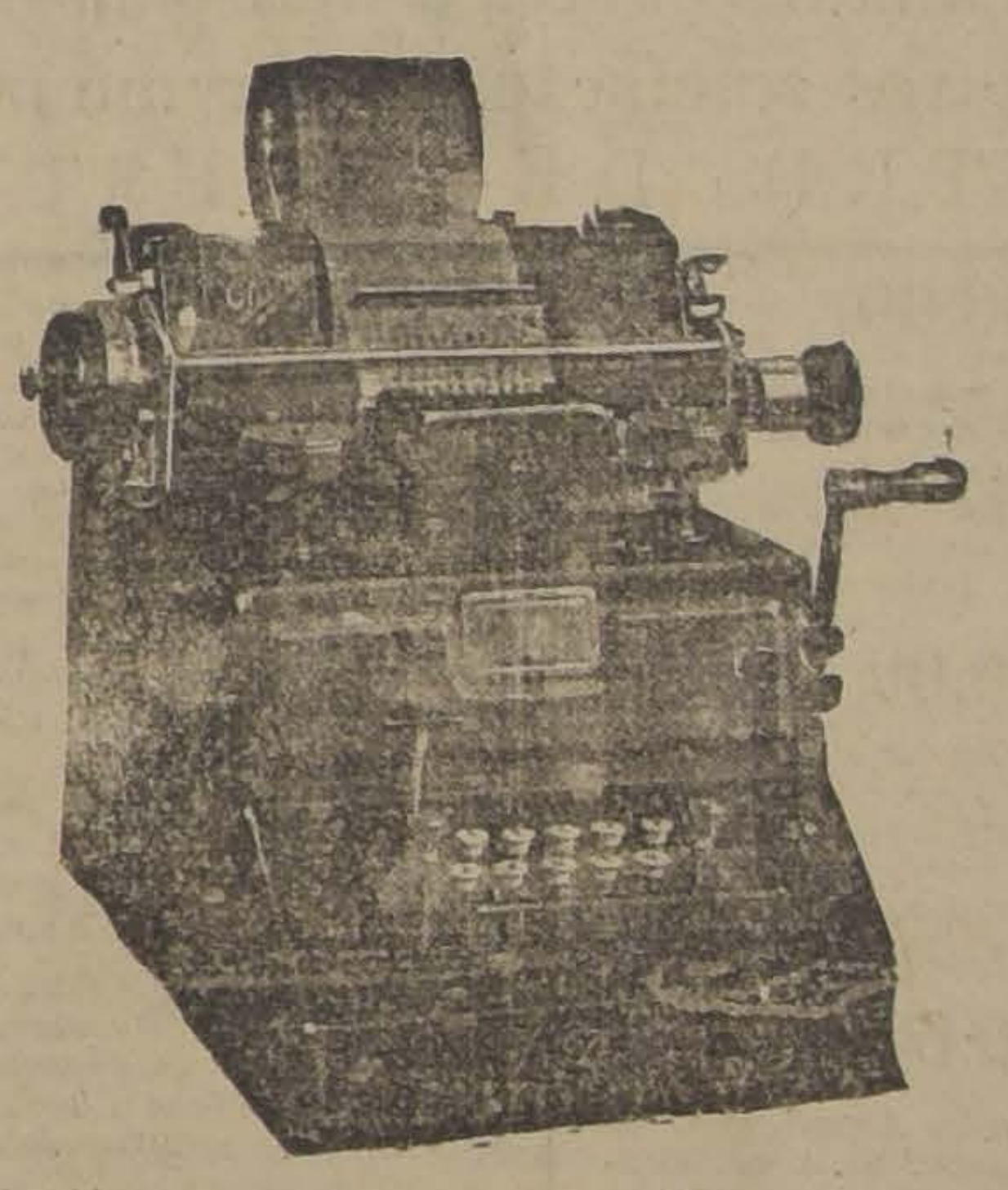

Con el Dalton Super-Modelo, la multiplicación se efectúa positivamente de una manera tan fácil como la adición. Esta tecla multiplica números enteros por fracciones, y fracciones por fracciones; calcula costos, utilidades y salarios; inventarios, descuentos y porcentajes; comprueba facturas.

Suma notas de ventas

SUBSTRACCION INSTANTANEA
SIN ESFUERZO MENTAL

Totaliza las ventas diarias

Desde que la primera máquina para trabajos de guarismos fué inventada, no se ha presentado en el mercado una máquina de sumar y de calcular que combine tantos perfeccionamientos y superioridades mecánicas como la Super-Dalton. Es una máquina de sumar, una máquina de restar, una máquina de multiplicar y una máquina de dividir, todas combinadas en una sola máquina— proporciona un servicio completo de cálculos. Someta usted esta máquina a cualquier problema, en cualquier departamento de su negocio, grande o pequeño, y se convencerá de que la Dalton trabajará con la misma invariable rapidez y exactitud— eliminando fatiga, economizando dinero, desde el primer día de servicio. Hoy en día, cuando la economía de tiempo y de servicio es más y más necesaria, el comerciante no puede tomar una medida más acertada que la de instalar esta máquina en su establecimiento o casa comercial.

Examine Ud. este Super-Modelo

CASA MACKIENZIE

Agentes Exclusivos

CALLE HUERFANOS 912-916
SANTIAGO

ESMERALDA 57
VALPARAISO

$ 319,305.80 GASTADO EN PASAJES Y FLETES

POR LOS DIVERSOS MINISTERIOS Y DEPENDENCIAS DURANTE EL MES DE MAYO

El Director General de Obras Públicas envió al Ministro del ramo, un oficio por el que da cuenta de las sumas que los diversos Departamentos de la Administración Pública han invertido en pasajes y fletes durante el mes de Mayo del año en curso.

Según el Director de Ferrocarriles, los diversos Ministerios giraron durante el mes mencionado la suma de $ 319,305.80 en pasajes y fletes, suma que se distribuye en la siguiente forma:

Ministerio del Interior, 5,711 pesos 80 cts.; Cuerpo de Carabineros, $ 30.199.40; Dirección General de Policías, $ 36,548.70; Ministerio de Relaciones, $ 7.939; Dirección General de Correos y Telégrafos, $ 569.20; Ministerio de Justicia, $ 383.90; Cuerpo de Gendarmería de Prisiones, $ 572-20, Ministerio de Instrucción, $ 31,297.90; Ministerio de Hacienda, $ 2,019.80; Dirección de Contabilidad, $ 92.40; Superintendencia de Aduanas, $ 9,077.80; Ministerio de la Guerra, $ 137,242.10; Ministerio de Marina, $ 29,376.20; Ministerio de Guerra, $ 137,242.10; Ministerio de Marina, $ 29,376.20; Ministerio de Agricultura e Industria, 7 mil 558 pesos 50 cts.; Ministerio de Tierras y Colonización, $ 1,376.60; Ministerio de Obras Públicas, 14 mil 381 pesos 20 cts.; Oficina de Control de Puentes y Caminos, $ 405-20; Ministerio de Higiene y Previsión Social, $ 4,677.20; Dirección General de Sanidad, 1,614 pesos 80 cas. y Servicios de Beneficencia, $ 1,518.90.

EL MINISTRO DE HACIENDA Y EL SUPERINTENDENTE DE ADUANAS

CONFERENCIARON

Restablecido de su enfermedad, ayer concurrió a su despacho, el señor Ministro de Hacienda, don Jorge Silva Somarriva.

El Superintendente de Aduanas, que se encuentra en Santiago, estuvo ayer en las oficinas del Ministerio y celebró una larga conferencia con el Ministro, sobre asuntos ordinarios del servicio.

Que los juzgados de menor cuantía sean ubicados en un punto céntrico de la ciudad

ES UNA ASPIRACION DE JUECES, ABOGADOS Y LITIGANTES.— SU DISEMINACION EN LOS DISTINTOS BARRIOS, SE PRESTA A LA INTERVENCION DE TINTERILLOS EN LOS JUICIOS DE MENOR CUANTIA

El decreto-ley N.o 363 dió organización al servicio judicial de Menor Cuantía estableciendo 10 juzgados de esta clase, que fueron diseminados en 10 puntos distintos de la ciudad.

Como se sabe, en estos tribunales se ventilan todos aquellos juicios civiles cuyo monto es inferior a cinco mil pesos.

Entre las disposiciones del decreto-ley en referencia figura también la obligación de que el primer escrito de una demanda debe llevar, como condición esencial, la firma de un abogado, sin cuyo requisito no se puede dar a los litigios la tramitación correspondiente.

Eta medida fué universalmente celebrada, pues ella puso término a la intervención de los "tinterillos" en los juicios cuyos participantes son comunmente personas de recursos muy limitados.

Pero es el caso que la distribución de los juzgados de menor cuantía, sumamente distantes unos de otros, ha venido a frustrar los propósitos que se tuvieron en vista al dictar la disposición a que nos hemos referido.

En los círculos forenses, entre los funcionarios que atienden esta rama de la justicia, entre los pequeños comerciantes que se ven muy a menudo obligados a recurrir a estos juzgados para obtener el pago de sus cuentas por cobrar, entre los abogados y entre los litigantes en general, se ha comentado estas dificultades que a unos y otros perjudican.

ENTRE LOS ABOGADOS

Conversando con varios y conocidos abogados de la capital, hemos podido informarnos que la distribución de los juzgados de menor cuantía es la causa determinante de que tengan que abstenerse de intervenir en los pequeños juicios, como tambien por las siguientes razones: deben recorrer enormes distancias para llegar a los juzgados, teniendo que utilizar medios de transporte que encarecen los emolumentos que cobran a la clientela y que ésta en muchos casos no está en condiciones de cubrir; llegados a los tribunales de menor cuantía deben perder su tiempo en espera de ser llamados por el funcionario correspondiente, en muchas ocasiones, para llenar tramitaciones de muy escasa importancia.

Por otra parte, los juicios que se siguen en estos juzgados, como su propio nombre lo indica, son de monto tan limitado, que los honorarios que razonablemente pueden cobrarse no alcanzan a compensar ni las molestias ni la pérdida de tiempo.

En círculos perfectamente autorizados se nos dijo ayer que el Presidente de la Excma. Corte Suprema, señor Javier Angel Figueroa, compartía la opinión general en el sentido de que se efectúe una concentración de juzgados en una parte céntrica de la ciudad y en varias oportunidades así lo ha hecho presente en el seno del alto Tribunal que preside.

ENTRE LOS LITIGANTES

Los perjuicios que esta situación irroga a los litigantes son también considerables.

Por las razones ya apuntadas, los abogados profesionales se abstienen de tomar a su cargo los juicios de mínima cuantía y a lo sumo consienten a poner sus firmas en los escritos iniciales de una demanda.

Por humanitario y bien intencionado que sea el espíritu de los abogados, ellos se ven privados de ofrecer sus servicios a las gentes de condición humilde; los litigantes se ven arrastrados por la fuerza de las circunstancias a las manos de los tinterillos, cuyas condiciones de honradez son suficientemente conocidas.

Los pequeños comerciantes prefieren que sus cuentas prescriban y que sus deudores les burlen antes de meterse a juicios que les resultan o demasiado caros, si los entregan a un profesional, o demasiado engorrosos, si se resuelven a gestionarlos personalmente.

La enorme falange de litigantes modestos es la más interesada en que se reforme una situación como la que dejamos expuesta.

UN LOCAL PARA LOS JUZGADOS DE MENOR CUANTIA

Fué unánime la opinión de las muchas personas a quienes consultamos en estimar que el edificio de la Biblioteca Nacional antigua es el local más apropiado para concentrar en él los juzgados de menor cuantía.

Su proximidad a los Tribunales Superiores, a las notarías y a los estudios de los abogados lo señalan como un edificio muy apto para tal objeto.

PODRIA SUPRIMIRSd LA MITAD DE LOS JUZGADOS

También se nos ha manifestado la conveniencia de suprimir algunos de los juzgados de menor cuantía, medida que, sin perjudicar el buen servicio, sería de apreciable economía para el Fisco.

A más de los sueldos se economizaría también en el pago de arriendo de los locales que en la actualidad ocupan y que según se nos informó ascienden a una cifra considerable.

Se nos ha hecho presente que la supresión de cinco de estos juzgados no implicaría la supresión de más de un juez, pues existe un puesto vacante que no se ha llenado; quedará otra vacante por renuncia del juez, quien deberá retirarse por incompatibilidad, y finalmente se ha suprimido el juzgado de Ñuñoa en el último Proyecto pasado por el Gobierno a las Cámaras.

Estos juzgados, según se nos informó, están servidos por abogados y estudiantes de Leyes, personas a quienes no afectaría en mucho la supresión.

Por último, se nos ha dicho que para equiparar el trabajo de los distintos juzgados, que en la actualidad es muy desigual, ya que hay juzgados con cuatro mil causas y otros que no tienen dos mil, sería conveniente establecer en ellos, como en los criminales y civiles, un turno semanal.

EDUCACION

LA FACULTAD DE MEDICINA DEBERA RESOLVER LA PETICION DE LOS PADRES DE LOS ALUMNOS SUSPENDIDOS

ASI LO ACORDO AYER EL CONSEJO DE INSTRUCCION PUBLICA

El Consejo de Instrucción sesionó en la tarde de ayer, presidido por el Ministro de Instrucción y por el Rector de la Universidad, señor Claudio Matte. Asistieron a esta reunión los siguientes consejeros:

Alessandri, Amunátegui, Aguirre Luco, Cabieses, doña Isaura Guzmán de Dinator, Gandarillas, Lira Infante, Mardones y el señor secretario general, don Ricardo Montaner Bello. Excusó su inasistencia por enfermedad, el señor Espejo.

EL CONSEJO NO CONSIDERO LA SOLICITUD DE LOS PADRES DE LOS ALUMNOS SUSPENDIDOS

El Consejo al tomar conocimiento de la solicitud presentada por los padres de los alumnos de los primeros años de Medicina, que se encuentran suspendidos, en la que se pedía la reapertura de las clases, estimó que ésta debía ser considerada por la Facultad de Medicina. De acuerdo con este criterio, el Consejo enviará a la Facultad citada la solicitud.

Igual acuerdo se tomó respecto de una presentación hecha por un grupo de alumnos, en que se pedía la reapertura de las clases, bajo la promesa formal de respetar los reglamentos del establecimiento y de conducirse con el orden preciso para el funcionamiento de las clases.

PROVISIONES DE CATEDRAS Y DE CARGOS DIRECTIVOS

Se acordó proveer en propiedad los siguientes cargos: directora del Liceo de niñas de Tomé; 26 horas semanales de clases de francés, en el Liceo de niñas de Los Angeles; 24 horas de francés, en el Liceo de hombres de Antofagasta; 26 horas de religión, en el Liceo de hombres de Talca; 24 horas de matemáticas, en el Liceo de hombres de Los Angeles; 10 horas de castellano, en el Liceo de hombres de Temuco.

Se acordó que continuaran servidas interinamente: 10 horas de labores femeninas y 8 horas de canto en el Liceo de niñas N.o 3 de Santiago; 16 horas de castellano, en el Liceo de niñas de Tomé; 6 horas de francés, en el Liceo de hombres de Antofagasta; 6 horas de matemáticas, en el Liceo de hombres de Los Angeles; 6 horas de castellano y 2 de caligrafía en el Liceo de hombres de Temuco.

NUEVAS TERNAS

Se formaron las siguientes ternas:

Directora del Liceo de niñas de Viña del Mar: Adela de Luermoz, Hilda Rojas y María Guebauer.

Ciencias Biológicas, con 10 horas en el Liceo de Aplicación: Víctor Baeza, Carlos Stuardo, Mercedes Leyton.

Castellano, con 22 horas, en el Liceo de hombres de La Serena: Antonio Tagle, Fidel Iturra, Rubén Azócar.

Historia y Geografía, 24 horas, en el Liceo de hombres de San Fernando: Heriberto Soto, Jacobo Manuchevich, Manuel Peña.

Inglés, con 16 horas, en el Liceo de niñas de San Fernando: Teresa del Canto, Ana Sigall y Lidia Santelices.

Directora del Liceo de niñas N.o 4 de Santiago: Berta Topp de Johnson, Josefina Day y Hayra Guerrero.

Rectorado del Liceo de hombres de Curicó: Benedicto León, Carlos Coto Ayala y Federico Arriagada.

EL PROGRAMA PARA LA ENSEÑANZA DE ECONOMIA DOMESTICA

Quedó en estudio para la sesión próxima el programa confeccionado por la señora consejera Dinator de Guzmán, para la enseñanza de la Economía Doméstica, en los Liceos de niñas.

TITULOS Y GRADOS OTORGADOS AYER

Arquitectos: Domingo Torralva Pensa y Luis Torralva Pensa.

Dentistas: Germán Larenas Polloni, Marta Mesa Mesa, Diego Ramírez Calderón.

Farmacéuticos: Graciela Depassier Betzner y Ana Volosky Yadlin.

Profesora de Dibujo y Caligrafía: Orencia Quintana Quintana.

Profesor de Educación Física: Efrén Soto Bórquez.

Licenciado en Leyes y Ciencias Políticas: José Alberto Bravo Walker.

Licenciados en Medicina y Farmacia: Laura Candia Mesa, Teodoro Gebaur Weiser, Otilia Morales Zamora.

Bachilleres en Leyes y Ciencias Políticas: Raúl Fuentealba Ortiz, Germán Nienhusser Rengifo, Pedro Undurraga Fernández y Alfredo Zárate Valenzuela.

LA ZONA SECA EN LA ISLA DE JUAN FERNANDEZ FERNANDEZ

SERA DECRETADA POR EL GOBIERNO A PEDIDO DE LA CRUZ ROJA DE VALPARAISO

La Cruz Roja de Valparaíso, ha pedido al Ministerio de Previsión Social obtenga del Gobierno la declaración de zona seca para la isla de Juan Fernández.

En la comunicación despectiva, dice la nota enviada al Ministro de Previsión, que se ha podido constatar que los habitantes de la isla, invierten todo su dinero en la adquisición de bebidas alcohólicas, lo que ha producido allí funestos resultados, haciendo verdaderos estragos entre los isleños.

El Ministro, señor Córdova, se nos informa, decretará en vista de la solicitud de que damos cuenta, la zona seca en la Isla de Juan Fernández.

LA CIA. DE TRACCION ELECTRICA DEBE CONTESTAR EN 30 DIAS

CIERTAS COMUNICACIONES DE LA MUNICIPALIDAD

El público conoce la serie de notas cambiadas entre la Municipalidad y la gerencia de la Compañía de Tranvías, en las cuales la primera pide se cumplan diversos puntos del contrato sobre el servicio de tranvías.

Como hasta la fecha la gerencia no ha dado una respuesta categórica, ni se ha llegado a ningún acuerdo sobre el asunto, la Municipalidad ha notificado a la Gerencia de la Compañía que tiene un plazo de treinta días para arreglar esta situación ante la autoridad local.

Termindo este plazo, la Municipalidad adoptará enérgicas medidas encaminadas a hacer cumplir el contrato suscrito con la Tracción.

LOS JARDINES DEL PALACIO DE BELLAS ARTES

UNA RECTIFICACION DEL INTENDENTE MUNICIPAL

Con motivo de una publicación aparecida en algunos diarios en que se da cuenta que la Municipalidad está cortando los árboles ubicados en los jardines que rodean el Palacio de Bellas Artes, el Intendente Municipal señor Phillips, nos pidió informar que la Municipalidad nada tiene que ver con esos jardines, que están a cargo del Consejo de Bellas Artes, y que posiblemente esta corporación sería quien ha dado orden para que se corten.

DIVERSOS PROYECTOS SOBRE AGUA POTABLE, PUENTES Y ALCANTARILLADO

FUERON APROBADOS POR EL CONSEJO DE OBRAS PUBLICAS

Bajo la presidencia de don Guillermo Illanes, celebró sesión en la tarde de ayer el Consejo de Obras Públicas.

Abierta la sesión, el Consejo entró a estudiar el proyecto presentado para la construcción de un puente carretero sobre el río Aconcagua en La Calera, puente que será construído de concreto armado, tendrá una longitud de 480 metros o importará la cantidad de $ 1.430,738.50. Este proyecto fué aprobado.

En seguida el Consejo tomó el acuerdo de enviar al Gobierno un proyecto de mejoramiento del agua potable de Quillota, juntamente con el proyecto de alcantarillado.

Se envió en informe al ingeniero señor Carlos Hoerning, la modificación del alcantarillado de Linares y, asimismo, se envió al consejero señor Leonardo Lira, el proyecto para proseguir las obras de mejoramiento de agua potable en La Serena y Coquimbo.

Por último, el Consejo prestó su aprobación a los siguientes proyectos: construcción de un variante en el alcantarillado de Temuco, proyecto de construcción del puente La Playa en el camino de Valparaíso a Casablanca y a las bases administrativas del contrato de construcción del puente de Huasco en Vallenar.

EL TECNICO ADUANERO MR. HOWARD SE QUEDARA EN CHILE

A FIN DE PRESENCIAR EL CUMPLIMIENTO DE LA ORDENANZA DE ADUANAS

Ya redactada, la Ordenanza de Aduanas ella se encuentra entregada al Congreso Nacional, para su estudio y aprobación.

En el Ministerio de Hacienda se nos informó que el técnico aduanero norteamericano, Mr. Howard, que ha tenido una gran participación en la confección de dicha Ordenanza, ha decidido quedarse en nuestro país, por insinuación del Gobierno, hasta el término del plazo de su contrato, a fin de observar la forma como se hará cumplimiento a la nueva reglamentación del servicio de Aduanas.

Mr. Howard, como se sabe, fué contratado por un año.

Nombramientos de Profesores

El Ministro de Instrucción Pública ha dispuesto que los siguientes profesores pasen a prestar sus servicios en las escuelas que se indican:

Don Manuel Gallardo Soto, profesor de la escuela N.o 1 de Villarrica, a la 36 de Quinchao; don Gabriel Pacheco Ascencio, de la 36 de Quinchao a la 33 del mismo departamento; don Angel Custodio Mora Mora de la 3 de Valdivia a la 1 de Villarrica; don Desiderio Pérez de Arce Schartz, de la 41 de Valdivia a la 3 del mismo punto; don Genaro Vera Bórquez, de la 73 de Quinchao, a la 43 de Valdivia; doña Lucila Melo Fuentealba, de la 5 de Mariluán a la 47 de Quillota; doña Herminda Montero Bustamante, de la 47 de Quillota a la 5 de Mariluán.

Nombró además a doña Virginia Beltrami Franzani, directora de la Escuela 38 de Santiago, y a doña Herminia Olavarría Carmona, directora de la 2 de La Serena.

OJO 15 DIAS CONSECUTIVOS OJO
Formidable LIQUIDACION en nuestros
GRANDES ALMACENES SANITARIOS
LOS MAS GRANDES Y VARIADOS SURTIDOS DE LA CAPITAL
NUESTROS PRECIOS Y CONDICIONES
allanan la dificultad del momento, y proporcionan al público la más grande oportunidad para adquirir una excelente e indispensable sala de baño o cualesquiera otros artefactos en el ramo indicado
IMPONGASE USTED DE NUESTROS PRECIOS

POR SOLO $ 800.00

LIQUIDAMOS regias salas de baños, compuestas de una lluvia de dos llaves, un baño "Imperio" de fierro enlozado de 5 1|2 ó 6 pies, un lavatorio de porcelana inglesa de dos llaves completo, un bidet de dos llaves, un califont a leña, una jabonera combinada, una pañera niquelada, un termómetro, un piso de asiento, un gancho niquelado y una papelera al laqué. Todo por $ 800.00.

POR SOLO $ 550.00

OFRECEMOS salas de baños compuestas de un baño Americano (clase especial) de 6", un lavatorio de dos llaves de porcelana inglesa con sus fittings y consola de fierro, un bidet de dos llaves, una lluvia de dos llaves, un calentador a leña, una pañera niquelada, una jabonera combinada, un termómetro, un piso de asiento, un gancho enlozado, una papelera al laqué. Todo por $ 550.00.

POR SOLO $ 320.00

Confortable sala de baño compuesta de un baño Americano, un lavatorio de dos llaves, una lluvia de dos llaves, un bidet sencillo completo, una pañera niquelada, una jabonera combinada, un termómetro, un piso de asiento al laqué, un gancho de fierro enlozado, una papelera al laqué. Todo por $ 320.00.

POR SOLO $ 250.00

Combinaciones sanitarias compuestas de un baño Americano de 5 1|2 ó 6 pies, un lavatorio de dos llaves, un bidet sencillo, una pañera niquelada, un termómetro, una papelera al laqué, un piso de asiento, una repisa de cristal con soportes niquelados. Todo por $ 250.00.

BAÑOS INGLESES de 5 1|2 ó 6 pies, completos, cada uno	$ 364.00
LAVATORIOS de porcelana inglesa, de dos llaves, completos, cada uno	80.00
EXCUSADOS amarillos, completos, cada uno	80.00
EXCUSADOS blancos trampa S, con accesorios, especiales, cada uno	98.00
BIDETS de dos llaves, completos, cada uno	135.00
EXCUSADOS silenciosos, completos, cada uno	210.00
CALIFONTS a leña, cada uno	125.00
BAÑOS AMERICANOS, cada uno	105.00
LAVAPLATOS galvanizados, cada uno	22.00
LLUVIAS de dos llaves, cada una	75.00
CALENTADORES a gas "BUNZEN" (réclame), cada uno	280.00
CALENTADORES a gas, de cobre, cada uno	178.00
CALIFONTS automáticos "BONADI", cada uno	450.00
ESPEJOS tamaño grande, cada uno	35.00
BOTIQUINES con luna de cristal (espejo), cada uno	54.00

REPISAS de cristal, cada una	14.00
BOTAGUAS de fierro enlozado, cada uno	57.50
ORINALES tamaño regular, cada uno	45.00
PAÑERAS niqueladas, cada una	12.00

Pisos de corcho, pisos de género, pisos de asiento, jaboneras, esponjeras, perchas, filtros, pisos de goma, anafes a gas, champús, pendientes, lavapiés, sillas, combinaciones cortinas botellas para agua caliente, tiradores, cabeceras, peineteras, mesitas, llaves, desagüe, rejillas, piletas, aguamaniles, manguera, tapones, bombas de aire, consolas, espejos, uniones, desgrasadores, etc.,
TODO A PRECIOS MUY REBAJADOS

INMENSOS SURTIDOS DE ARTEFACTOS DE LUJO

BAÑOS PEMEROCKE, de diferentes tipos, desde	$ 1,680.00
LAVATORIOS "Standart", cada uno	1,380.00
LAVATORIOS de pedestal, Koller, cada uno	480.00
BIDETS "Madock", desde	580.00
LLUVIAS de cuatro llaves con combinación especial, cada uno	350.00
BAÑOS Serena, cada uno	900.00
BAÑOS de asiento, con batería oculta, cada uno	1,250.00
ESPEJOS de tres cuerpos, cada uno	250.00
BOTIQUINES grandes, de mueble, cada uno	400.00
EXCUSADOS silenciosos, especiales, dobles, cada uno	580.00
LAVAPLATOS Standart, automáticos, cada uno	750.00
TERMOSTAT "Waillant", cada uno, desde	3,600.00

Treinta y cinco tipos de Califonts Automáticos

Baños de lluvias, mesas de porcelana, lavacopas Standart, urinales de columna, cocinas económicas y a gas enlozadas, pendientes con luz solar, calentadores, cocinas brujas, lámparas, lavapiés, etc., TODOS REBAJADOS EN UN 50 POR CIENTO.

GRAN LIQUIDACION de FELPUDOS

FELPUDOS DE LA MEJOR CALIDAD, CON DECORACIONES DISTINTAS, EN LAS SIGUIENTES MEDIDAS

FELPUDOS de 54 x 34 centímetros, cada uno	$ 8.00
FELPUDOS de 61 x 36 centímetros, cada uno	10.00
FELPUDOS de 75 x 45 centímetros, cada uno	15.00
FELPUDOS de 84 x 50 centímetros, cada uno	20.00
FELPUDOS de 97 x 55 centímetros, cada uno	26.00
FELPUDOS de 100 x 55 centímetros, cada uno	28.00
FELPUDOS de 100 x 60 centímetros, cada uno	30.00

ARTICULOS ELECTRICOS, MENAJES Y CRISTALERIAS FINAS
Acetileno en Alumbrado y Calefacción
ALCANTARILLADO Y CALEFACCION CENTRAL
Morello & Castagneto
CASILLA 1490. - MONEDA 855-57. - TELEFONOS 1382 - 634.
Entre Estado y San Antonio

Bridge
TURKISH CIGARETTES
BRIDGE
LO MEJOR EN SU PRECIO
$ 0,60

La Mutual de la Armada y Ejército
Corporación de protección mutua, bajo el patrocinio del Estado.

Angol, 16 Junio de 1926.

Señor Gerente de
"LA MUTUAL DE LA ARMADA"
Valparaíso.

Señor Gerente:

La Caja Nacional de Ahorros de esta ciudad, acaba de entregarme, por cuenta de esa benéfica institución, la suma de DIEZ MIL PESOS ($ 10,000) en que estaba asegurado en La Mutual de la Armada, mi esposo don Julio Opazo Sagredo, cuyo sensible fallecimiento ocurrió hace sólo algunos días.

Por este motivo, por haber sido atendido con tanta rapidez, me hago un deber en expresar a usted, y por su digno intermedio al Directorio de esa Sociedad, mis agradecimientos muy sinceros.

Saluda a usted atentamente,
(Firmado): ESTELA VDA. DE OPAZO.

OFICINA PRINCIPAL
CONDELL 345 —:— VALPARAISO —:— CASILLA 21-V.
AGENCIA PRINCIPAL
Rascacielo de "La Mutual de la Armada", 5.o Piso
SANTIAGO — CASILLA 471
AGENCIAS EN TODAS LAS CIUDADES DE LA REPUBLICA.

¿Se dará al Consejo de Bellas Artes una intervención efectiva en las cuestiones relacionadas con la ornamentación artística en todo el país?

TODAVIA LO DEL MONUMENTO A RODO.—FACILIDADES ADUANERAS PARA LAS EXPOSICIONES QUE SE CELEBREN EN CHILE.— PROYECTO SOBRE INTERNACION DE OBRAS DE AUTORES EXTRANJEROS.— LOS COLEGIOS CARECEN DE MODELOS DE VALOR ARTISTICO

Presidido por el señor Ministro de Instrucción Pública, don Alamiro Huidobro y con asistencia de los señores Mackenna, Cousiño, Prado, Larraín Bravo, González, Richón Brunet, Correa, Ortiz de Zárate y el secretario, celebró sesión el Martes último el Consejo de Bellas Artes.

Después de tratarse de los asuntos de la cuenta, y a propósito de una petición del Centro de Estudiantes de Bellas Artes para que se solicite del señor Intendente Municipal el retiro del monumento a Nicolás Palacios que se ha erigido en la subida del cerro Santa Lucía, varios señores consejeros manifestaron que tenían conocimiento de que, a pesar de lo pedido anteriormente por el Consejo, se había ya firmado contrato con el autor de este monumento para la ejecución del que, en homenaje a Rodó, será obsequiado por nuestro Gobierno al del Uruguay.

Se siguió un extenso debate, en que intervinieron el señor Ministro y los señores Mackenna, Prado, Correa y Richon Brunet, acordándose finalmente dirigir una nota al Ministerio de Instrucción Pública para que pida al Ministerio de Relaciones que oiga el dictamen del Consejo antes de ordenar la fundición de dicha obra.

A indicación de los señores Larraín y Prado se acordó insinuar al Gobierno la idea de abrir un concurso entre los escultores chilenos y uruguayos para la ejecución de este monumento, siendo el jurado uruguayo.

Relacionado con este asunto, los señores Mackenna, Prado y Correa se refirieron a la conveniencia que había en que el Consejo de Bellas Artes fuera siempre oído en todas las cuestiones relacionadas con la ornamentación artística no sólo de Santiago sino de todo el país. El caso del monumento a Palacio, las transformaciones que sufre actualmente el Teatro Municipal, etc. hacen indispensable esta medida, sobre todo cuando el Consejo no es una institución particular sino un órgano oficial del Gobierno, quien le ha fijado numerosas obligaciones para propender al desarrollo artístico del país.

El señor Ministro estuvo en perfecto acuerdo con los señores consejeros y prometió apoyar en el Gobierno la idea de dar al Consejo una acción e intervención efectiva en esta materia.

El señor Ortiz de Zárate, en seguida, insistió en las observaciones hechas en la sesión anterior para que se consiga del Gobierno facilidades aduaneras para los artistas extranjeros que vengan a hacer Exposiciones en el Palacio de Bellas Artes. Obtenida esta franquicia podrá el Consejo invitar a artistas de renombre para que nos den a conocer sus obras, y seguramente que los beneficiados seremos nosotros. Si por la actual situación económica del Fisco no se pueden enviar estudiantes a Europa, que vengan, entonces artistas extranjeros a ampliar nuestro estrecho horizonte artístico.

El señor Ministro manifestó que encontraba muy interesante la idea y le prestaría su más decidido apoyo ante el señor Ministro de Hacienda.

Para que estudie la reglamentación y parte financiera de estas Exposiciones, y a fin de que puedan iniciarse dentro de poco, el Consejo nombró una comisión compuesta por los señores Prado, Correa y Ortiz.

El señor Correa se refirió, a continuación, al desarrollo que ha tomado la internación al país de cuadros comerciales, de ningún mérito artístico, que hacen daño a nuestra cultura general y que sólo sirven para dar ganancias inverosímiles a comerciantes inescrupulosos. Acaban de entrar 100 cuadros comerciales, sabe que ellos fueron adquiridos a precios bajísimos y ahora se están vendiendo a precios enormes en relación con la riqueza del país. Le consta que un cuadro atribuído al famoso pintor Durero, fué vendido en doce mil pesos, y en Europa costó 700 francos. ¿Cómo ha podido pasar esto? Por la sencilla razón que allá sabían que esa obra era falsa, lo mismo que todas o casi todas las que se han traído para la venta, atribuídas a Rembrandt, Velásquez, Coya, Ribera, etc., etc.

Es indispensable, pues, a juicio del señor consejero que el Consejo intervenga en favor de nuestros compradores, a fin de evitar verdaderas estafas.

La Sociedad Nacional de Bellas Artes que estudió detenidamente esta materia, aprobó un proyecto que tiende a impedir la entrada al país de las obras comerciales. Pide al Consejo que, a su vez, preste también su aprobación a este proyecto y lo eleve al Gobierno, a fin de que pueda ser sometido a la consideración del Congreso Nacional.

Este proyecto de ley, en su parte dispositiva, establece que "para la internación de obras de arte al país se requerirá la presentación previa a la autoridad aduanera de documentos emanados del autor o dueño de la obra, con declaración de su valor de venta, su calidad de original, copia, etc., documentos que deberán ser visados por el Consulado chileno del puerto o ciudad de origen".

Después de un extenso debate, en que intervinieron el señor Ministro y todos los señores consejeros asistentes, quedó aprobado dicho proyecto.

Finalmente, el señor Richón Brunet manifestó que, con motivo de haber sido nombrado por la Universidad como delegado para informar sobre la enseñanza del dibujo que se da en los Liceos de Santiago, asistió a los exámenes del último período escolar y pudo imponerse con pena de la falta absoluta de elementos de dibujo en esos establecimientos. La mayoría carece de ellos, y sólo algunos tienen uno que otro modelo, de escaso mérito. En estas condiciones es imposible una buena enseñanza del ramo.

Aprovechando la presencia del señor Ministro, le insinúa la idea de consultar una pequeña suma de dinero en el Presupuesto del presente año, a fin de remediar en parte esta situación. Se podrían comprar objetos baratos de arte, simples fotografías, las reproducciones que hace el Museo, etc., a fin de convertir las salas de dibujo de los referidos establecimientos en pequeños centros culturales. Termina haciendo indicación para que el señor Ministro se dirija a los Rectores y Directores de Liceos y escuelas manifestándoles la conveniencia de que adquieran modelos en el Museo de Bellas Artes para la enseñanza del dibujo, los que les serán vendidos con un 50 por ciento de descuento en conformidad al reglamento respectivo.

A petición del señor Ministro, se acordó aprobar la indicación del señor Richón Brunet, modificada en el sentido de que el Consejo se dirija al Ministerio de Instrucción para que éste insinúe al Consejo de Educación Primaria y al de Instrucción Pública la idea propuesta.

Jubilaciones

Se ha concedido su jubilación a doña Lucila Quiroz Pacheco, directora de la escuela 250 de Santiago; a doña Blanca Rivas Galaz, directora de la 25, de Temuco; a don Carlos Valenzuela Sagredo, visitador provincial de las escuelas de Talca; a don Evaristo Sánchez Salgado, director de la 22 de Concepción, y a doña Etelvina Moreno Jerez, directora de la 140 de Santiago.

Ajedrez

TORNEO POR CORRESPONDENCIA

1.a Partida

Blancas	Negras
C. ANFRUNS. — Rengo	J. Quezada. — Los Andes
1 P 4 R	P 4 R
2 P 4 A R	P x P
3 C 3 A R	

2.a Partida

Blancas	Negras
J. Quezada. — Los Andes	C. Anfruns. — Rengo
1 P 4 R	P 4 R
2 C 3 A R	C 3 A D
3 P 4 D	P x P

El señor Quezada debe contestar jugada 3 en la 1a partida y jugada 4 de la segunda.

Los dentistas se organizan en un sindicato

ESTA ABIERTO EL REGISTRO DE FIRMAS

Desde hace algún tiempo a esta parte, existe en el ánimo de los dentistas de la capital el propósito de formar un Sindicato en la misma forma como lo tienen organizado los médicos.

Obedeciendo a la idea lanzada se efectuó hace poco una interesante reunión en la cual el doctor don Juan Marín dió importantes razones acerca de la conveniencia que existe en la organización del Sindicato.

Con el objeto de que pronto sea una realidad el propósito de los dentistas se nombró una comisión de los señores J. S. Murúa, V. Alonso, E. Escala y J. S. Ergas. Estas personas estudiarán todo lo concerniente con este problema.

La comisión antes nombrada nos ha pedido rogar a los dentistas pasen a firmar el libro de registro y que se encuentra a disposición de ellos en la calle Catedral 1165.

$ 329.543,314.40 se han invertido en obras públicas

DURANTE LOS ULTIMOS 12 AÑOS

Las diversas secciones dependientes de la Dirección General de Obras Públicas, han elevado a conocimiento de esa institución un informe acerca del dinero invertido durante los últimos doce años, en la construcción, ya sea de ferrocarriles, edificios, obras de regadío, de agua potable, alcantarillados, puentes, caminos, etc.

De aquellos informes se desprende que desde el año de 1914 hasta fines de 1925, el Gobierno ha empleado en obras públicas la cantidad de $ 329.543,314.40, suma que ha sido invertida en la siguiente forma por las diversas ramas dependientes de la Dirección:

Hidráulica, $ 29.457,721.16 moneda corriente, $ 6.178,720.61 oro de 18 d., $ 6.577,600.95 francos y 32,686 libras esterlinas; Arquitectura, $ 53.465,210.15 moneda corriente y $ 105,180 oro de 18 d.; regadío, canales construídos y en construcción $ 43.626,631.63 moneda corriente; Ferrocarriles 86 millones 176,710 pesos 82 cas. moneda corriente; caminos, 70 millones 695,230.56 moneda corriente y puentes carreteros, 15.000,000 de pesos.

EJERCITO Y ARMADA

LA CIUDAD DE TACNA SERA LA SEDE DE LA 1ª DIVISION

El Ministerio de Guerra ha dictado en la tarde de ayer un decreto por el que dispuso que la sede de la 1.a División de Infantería, será la ciudad de Tacna, dejando, en consecuencia, de figurar la Brigada Combinada, de conformidad con la nueva organización del Ejército.

Por ese mismo decreto se dispone que los Comandos de Artillería e Infantería, quedarán radicados en Antofagasta y Tacna, respectivamente

El General de Brigada señor Manuel Calvo, seguirá de jefe de la I División y al General señor Fernández Pradel se le trasladará a esta capital.

NOMBRAMIENTOS DE JEFES DEL EJERCITO.—En la tarde de ayer se ha dado cursa a los siguientes nombramientos de jefes del Ejército:

Comandantes de la I División de Infantería al coronel don Roberto Canales, dejando la jefatura de la IV División; del Andino N.o 3 el coronel don Esteban Camino; de la IV División de Infantería el coronel don Floridor Concha; del Rancagua el teniente coronel don Julio Fernández; del Escala, el mayor Oscar Moena; del Grupo Montaña Barboza, el mayor don José de la Fuente; del Zapadores 3 (interino) el capitán don Armando Mitchell; jefe del Estado Mayor de la IV División de Infantería, el teniente coronel don Alfredo Coddou; Director de la Escuela de Aplicación de Artillería, el comandante don Pedro Vignola y Fiscal de la provincia de Santiago, el teniente coronel don Carlos Espinace.

SE APLICARAN LAS DISPOSICIONES DEL CODIGO MILITAR.—Con motivo de haberse perdido un ejemplar del Reglamento de Alimentación en Campaña del Regimiento Chillán, el Ministerio de Guerra ha enviado una circular a los Comandos y reparticiones del Ejército por la que manifiesta que en semejantes casos se aplicará a los responsables, las disposiciones pertinentes del Código de Justicia Militar, más aún cuando se trate de estravios de documentos secretos relacionados con la defensa nacional.

Noticias militares

El Ministerio de Guerra decretó las siguientes destinaciones; Capitán don José Berguño, al Esmeralda; tenientes señores Carlos Escobar, al Tren N.o 1 y Julio Stipo al Tren N.o 3; coronel don Alberto Bravo, al Instituto Geográfico; los mayores señores Arturo Picón, al Rancagua; Humberto Gordon al Lautaro y Amado Casarino al Estado Mayor de la V División; capitanes señores Bathuel Arriagada, al Ferrocarrilero; Carlos Poblete, al Tren N.o 3; Fernando Valenzuela, al Rancagua; Teófilo Alliende, al Velásquez; Saturnino Silva, al Buín; Víctor Granifo, al Cazadores; Milcíades Contreras, al Tacna; Víctor Arias, al Eleuterio Ramírez; José Arellano, al O'Higgins; Eduardo Leiton, al Zapadores; Carlos Herrera, al Zapadores 3; tenientes Manuel Contreras, al Zapadores 3; Alejandro Aguirre, al Tren 5; Hernán Cortés, al Borgoño; Raúl Ortiz, al Tacna; Osvaldo Occio, al Sotomayor 3; Emilio Bravo, al Tacna; Julio Reveco, al Esmeralda y Víctor Henríquez, al Batallón Lagos N.o 1.

LOS VUELOS DE PRUEBA QUE HARA HOY EL AVIADOR Sr. DOOLITTLE

A las 10 de la mañana de hoy, si el tiempo lo permite, el teniente señor Doolittle hará diversos vuelos de exhibición con el objeto de demostrar en forma práctica las cualidades del avión del tipo Courtiss que comandará. Las pruebas que realizará el teniente Doolittle consistirán en velocidad, rapidez para descender, velocidad en línea de vuelo, etc., etc.

Esta prueba será presenciada por el Ministro de Guerra, Sub-Secretario de este Departamento, Subsecretario de Marina y altos jefes del Ejército.

En 3 días hemos vendido 10 casas

Dada la selección comercial que hacemos de las propiedades y nuestra numerosa clientela, tenemos un enorme movimiento de casas, entre $ 20,000 y $ 150,000.
Garantizamos negocios rápidos, siempre que se fijen precios razonables.

PRUEBE USTED, DEJANDONOS SU ORDEN DE VENTA, SOLO
—:— POR 15 DIAS —:—

MORANDE 253 -- ARACENA y Cía. Ltda.

CALIDAD
ELEGANCIA
PRECIOS
FUERA de TODA
COMPETENCIA

GRANDES OCASIONES
En Ropa Confeccionada

Para Caballeros

SOBRETODOS en casimires importados de fantasía, gran variedad de modelos, $ 179, $ 159, $ 125 y ... $	110
TERNOS de vestón en casimir fantasía, azul y negro, modelos de última novedad, $ 169 y ... $	115
PANTALONES de fantasía, rayados de última moda, $ 59 y..... $	39

Para Jóvenes

SOBRETODOS en casimires de fantasía, alta novedad, para edades de 15 a 17 años, $ 149, $ 115 y $ 105. Para edades de 13 a 14 años, $ 130, $ 105 y...	95
TERNOS de vestón en casimires de fantasía, alta novedad para edades de 15 a 17 años, $ 109, y $ 99. Para edades de 13 a 14 años, $ 95 y... $	85

Para Niños

SOBRETODOS en casimires de fantasía, gran variedad de colores, para edades de 10 a 12 años, $ 79, $ 69 y $ 59. Para edades de 7 a 9 años, $ 69, $ 59 y... $	49
CALAÑES en casimir fantasía, modelos especiales para niños, de 2 a 6 años, $ 52, $ 39 y... $	29
TRAJES de vestón, con chaleco en casimires de fantasía, muy buena calidad, para edades de 13 a 15 años, $ 92 y $ 75. Para edades de 10 a 12 años, $ 85 y...	65
TRAJES modelo cazador, en casimires de fantasía, colores y tipos de gran novedad, para edades de 11 a 15 años, $ 72, y $ 59. Para edades de 5 a 10 años, $ 65 y... $	49
TRAJES de blusa y marineros, en casimires de fantasía, para edades de 2 a 6 años, ... $	19

CASA FRANCESA

VALENCIA
EN DISCO «VICTOR»
RECIBIMOS UNA GRAN REMESA

PARA BAILE....... ORQUESTA JOSE BOHR
CANTADO........ GLORIA GUZMAN

FONOGRAFIA DEL PASAJE

Agentes "Víctor" autorizados

Casilla 3582 — Pasaje Matte 25 — Teléfono 3076

Nuevos
Victrola
Discos Victor

La Grandiosa Liquidación anual de Julio empezó

EL LUNES 28, Y CONTINUARA MIERCOLES 30, JUEVES 1.º Y TODA LA SEMANA RESTANTE

A fin de que el público consumidor se imponga de nuestra importante liquidación y pueda comparar la enorme ventaja de las mercaderías en baratura, damos una lista de algunos de los miles de artículos que LIQUIDAMOS, con sus respectivos precios de venta:

SECCION ARTICULOS PARA SEÑORAS

MEDIAS de algodón mercerizado color y negro, par	$ 3.—
MEDIAS de hilo mercerizado y de velo, par	$ 4.80
MEDIAS de lana negra, par	$ 6.40
MEDIAS de seda Italiana, 35, 33.80, 23 y	19.—
GUANTES de hilo, rica clase, 4.80 y	$ 2.50
GUANTES imitación gamuza, 6 y	$ 4.—
GUANTES de previl cortos "Perrin", 16 y	$ 13.40
GUANTES de gamuza "Perrin" 25 y	$ 19.—
GUANTES de previl "Perrin" mosqueteros, gran moda, 26.50 y	$ 24.—
GUANTES de cuero "Perrin", par	$ 22.—
PAÑUELOS de algodón blancos, cada uno	$ 0.50
PAÑUELOS de fantasía color, cada uno	$ 1.—
PAÑUELOS de hilo bordados, la caja de 6 pañuelos, caja	$ 22.50

SECCION CAMISERIA

CUELLOS almidonados dobles y sencillos, cada uno 1.20 y	$ 1.40
CUELLOS semi sueltos, rica clase, cada uno	$ 2.80
CAMISAS finas con dos cuellos, cada una	$ 16.40
CAMISAS de dormir, con lindos dibujos, cada una	$ 14.—

SECCION BONETERIA PARA HOMBRES

CAMISETAS de algodón, rica clase, cada una, 13.50 y	$ 6.90
CAMISETAS y calzoncillos afranelados, cada uno	$ 12.80
CALZONCILLOS cortos en tela blanca, cada uno	$ 6.—
GUANTES de lana para abrigo, par	$ 7.80
GUANTES de gamuza "Perrin", en lindos colores, par	$ 21.50
CALCETINES fantasía, par, 6.20, 4 y	$ 1.40
CALCETINES de lana inglesa, par	$ 6.60
CALCETINES de lana tejidos a palillo, par	$ 7.40
LIGAS, buena clase, par, 7, 6, 4 y	$ 2.20
BUFANDAS de lana inglesa, cada una 11 y	$ 7.—

SECCION ARTICULOS TOILETTE PARA CABALLEROS

HOJAS "Gillette" legítimas, paquete	$ 7.50
HOJAS "Italia" para máquina "Gillette", paquete 12 hojas, paquete	$ 7.—
HOJAS "Hever Ready", paquete 12 hojas, paquete	$ 3.80
MAQUINA "Ever Ready" con estuche cuero y 8 hojas	$ 8.—
NAVAJAS "Solinger", rica clase, cada una, 9.50 y	$ 8.50
ESPEJO de metal especial para viaje, cada uno	$ 2.80
HISOPO para el jabón, cada uno	$ 3.50

SECCION PERFUMERIA

JABON suavizador, rico perfume, el pan	$ 1.—
JABON Primialle, glicerina perfumado, el pan	$ 1.—
JABON Colonia, pan redondo grande, el pan	$ 1.30
JABON Fleur de Italia, perfumado, el pan	$ 0.40
AGUA de Colonia Excelsior, frasco	$ 4.50

Además tenemos una infinidad de perfumes, aguas de colonia, y toda clase de artículos de tocador a precios sumamento reducidos, puestos en baratura.

SECCION ARTICULOS VARIOS

MEDIAS de lana "Sport" para niño, par	$ 7.—
SERVILLETAS de hilo con flecos, para té, cada una	$ 1.80
SERVILLETAS granité deshiladas de hilo para té, cada una	$ 3.40
TOALLAS felpudas Italiana, cada una, 5.60 y	$ 3.80
TOALLAS de hilo Italiana, cada una	$ 7.40
TOALLAS de hilo con fleco, rica calidad, cada una	$ 14.90
MANTELES granité con guarda de colores, 170x170, cada uno	$ 30.—
MANTELES granité con guarda de 2 colores, 170x310 centímetros, cada uno	$ 52.—
SERVILLETAS para los mismos manteles, paquete, cada uno	$ 1.50
SERVILLETAS para los mismos manteles, tamaño grande, cada una	$ 5.—
SERVILLETAS para los mismos manteles, 27x27 centímetros, cada uno	$ 3.20
SERVILLETAS para los mismos manteles, 58x58 centímetros, cada uno	$ 7.—
PAÑO de hilo para cristales, cada uno	$ 2.40
FUNDAS de almohadas, cada una, 2.80 y	$ 2.20
FUNDAS de almohadón 60x50 centímetros, cada una	$ 3.60

SECCION ROPA BLANCA

CAMISAS de día en jerseys colores, cada una	$ 5.—
CAMISAS de día fileteadas y caladas, cada una	$ 5.—
CAMISAS de día, bordadas, cada una	$ 7.—
CAMISAS de día bordadas y caladas a mano, cada una	$ 8.50
PANTALONES lienzo fileteados y calados, cada uno	$ 5.—
PANTALONES bordados, cada uno	$ 7.—
COMBINACIONES camisa-calzón bordada, cada una	$ 11.—
COMBINACIONES camisa-calzón bordada y caladas mano, cada una	$ 15.—
CAMISAS de noche, fileteadas y y caladas, cada una	$ 10.50
CAMISAS de noche, bordadas, cada una	$ 15.—
COMBINACIONES enagua-corpiño, fileteadas, cada una	$ 9.50
COMBINACIONES enagua-corpiño, bordadas, cada una	$ 16.—
COMBINACIONES enagua, bordadas a mano, cada una	$ 20.—
COMBINACIONES enagua-corpiño lana y [illegible] colores, cada una	$ 14.—

JUEGOS de camisas día y pantalón bordados, deshilados a mano, cada uno	$ 35.—
DELANTALES con calado para servicio, cada uno	$ 4.—
LIGAS de seda en colores fantasía, par	$ 4.40
JUEGOS ropa de cama bordados y deshilados, juego 180 y	$ 120.—
SABANAS de hilo, caladas, cada una	$ 65.—

SECCION ROPITA PARA GUAGUA

CAMISITAS en batista fileteadas, cada una	$ 1.60
CAMISITAS en batista bordados finos, cada una	$ 2.—
CAMISETITAS de hilo mercerizado, cada una	$ 4.40
PALTOCITOS de piqué fileteados, cada uno	$ 3.20
CALZONCITOS impermeables, cada uno	$ 4.80
BABEROS de piqué fileteados, cada uno	$ 1.40
BABEROS impermeables en colores, cada uno	$ 2.—
DELANTALES impermeables en colores, cada uno 5 y	$ 3.50
DELANTALES fileteados para niñita, cada uno	$ 5.—

JUEGOS DE 4 PIEZAS ROPA PARA NOVIAS

LINDO juego en fina batista bordado todo a mano, juego	$ 48.—
LINDO juego en fina batista bordado, dibujos muy finos, juego	$ 56.—
LINDO juego en fina batista bordado, dibujos extra, juego	$ 63.—
LINDO juego en fina batista con incrustaciones o aplicaciones, juego	$ 84.—
LINDO juego con incrustaciones, calidad extra, juego	$ 105.—
LINDO juego en opal de color muy fino, juego	$ 112.—

NOTA.— Recomendamos muy especialmente este renglón por ser artículos sumamente finos y puestos en ventas a precios nunca vistos.

SECCION MODA

UN LINDO surtido de sombreros adornados en paño o fieltro, en lindos modelos, a elegir, cada uno	$ 20.—
UN GRAN surtido de sombreros modelos de la casa, gran novedad, a escoger, cada uno	$ 40.—

Además liquidaremos un Gran Saldo en batas, trajes sastre, vestidos a precios sumamente reducidos.

SECCION PAQUETERIA

SEDA para tejer a palillo, el gramo	SIETE CENTAVOS
LANA "Mecha" con seda, ovillos dobles, cada uno	$ 4.80
LANA "Astrakán", lindos colores, ovillo grande, cada uno	$ 3.80
LANA "Shetland-Floss", blanca y colores apropiados para tejidos de guagua, ovillos dobles, cada uno	$ 4.80
LANA entera Inglesa en todos los colores, la madeja	$ 1.70
LANA "Teazle Wool", el madejón, cada uno	$ 9.—
LANA partida "Superior" blanca y colores de moda, kilo	$ 60.—
CINTA de raso celeste y rosada, la pieza de 10 metros	$ 8.50
ELASTICO para ropa blanca, pieza	$ 2.—
BOTONES conchiperla, 4 hoyos, finos, docena	$ 0.40
HILO zurcir mercerizado, colores de moda, ovillo	$ 0.50
EXTRAFORT blanco y negro, pieza	$ 1.40
BROCHES presión, clase fina, docena	$ 0.10
BLOCK de papel para cartas con 100 hojas, cada uno	$ 1.20

SECCION TIENDA

FELPA negra de pura seda, especial para abrigos, ancho 125 centímetros, metro a 85, 60 y	$ 55.—
TERCIOPELO Chiffon de seda, clase muy fina, ancho 1 metro, metro	$ 32.—
MUFLON pura lana, lindos colores para abrigos, ancho 130 centímetros, metro	$ 19 80
PAÑO Bruselas, lana pura, ancho 140 centímetros, metro	$ 23.—
ZENANA pura seda, (saldo colores), metro	$ 27.—

SECCION GENEROS BLANCOS

BATISTA especial para ropa interior, metro	$ 2.90
BATISTA "Calico", especial para ropa interior, metro	$ 3.40
BATISTA finísima, especial para ropa interior, metro 4.80 y	$ 4.40
MADAPOLAN, especial para ropa interior, metro	$ 3.80
TARANTULLE blanco para ropa interior, metro	$ 5.—
BATISTA y Clarines de hilo, distintas calidades, metro desde	$ 7.—
BATISTA de hilo en colores (saldo), metro	$ 8.—
CREA de algodón, clase extra, ancho 160 centímetros, metro	$ 5.50
CREA de algodón, clase extra, ancho 180 centímetros, metro	$ 6.20
CREA de algodón, clase extra, ancho 200 centímetros, metro	$ 6.80
CREA Irlanda, la mejor, ancho 180 centímetros, metro	$ 7.80
CREA Irlanda, la mejor, ancho 200 centímetros, metro	$ 8.80
GRANITE para servilleta en medio hilo, ancho 65 centímetros, metro 6.50 y	$ 5.50
GRANITE para manteles puro hilo, ancho 200 centímetros, metro	$ 22.—
GRANITE para servilletas de hilo puro, ancho 70 centímetros, metro	$ 10.80
GRANITE de colores para manteles, ancho 180 centímetros, metro	$ 18.—
GRANITE de colores para servilletas, ancho 65 centímetros, metro	$ 6.80
DAMASCO para manteles de hilo puro, ancho 180 centímetros, metro	$ 25.—
DAMASCO para manteles medio hilo, ancho 100 centímetros, metro	$ 14.40
DAMASCO para manteles, ancho 160 centímetros, metro	$ 9.—

COTI adamascado para colchones, muy bueno, ancho 140 centímetros, metro	$ 9.—
VIYELA de lana en lindos colores, metro	$ 7.80
VIYELA de algodón en lindos colores, metro	$ 3.90
MOLETON, clase superior, metro	$ 3.40
LIENZOS especialmente para esta gran baratura en diferentes calidades escogidas, desde metro	$ 1.40

SECCION TAPICERIA

BRIN crudo de hilo especial para stores, ancho 2.40, metro	$ 18.—
BRIN de hilo para escala, metro	$ 5.80
CRETONA en todos colores, metro	$ 4.20
LINOLEUM inglés Lancaster, guarda, metro	$ 6.—
PERGAMOID en todos colores, clase buena, afranelado, metro	$ 12.50
EXPARTRIX para sombreros, clase extra, hoja	$ 2.50
PAÑO para carpeta, ancho 180 centímetros, metro	$ 18.—

SECCION ENCAJES Y BORDADOS

Aplicaciones malla legítimas hechas a mano:

EN FORMA cuadro, tamaño, 8x8 centímetros, cada uno	$ 1.90
EN FORMA triángulo, tamaño 10x15 centímetros, cada una	$ 1.60
EN FORMA ovalada, tamaño 8x16 centímetros, cada una	$ 3.20
EN FORMA ovalada, tamaño 10x18 centímetros, cada una	$ 4.50
EN FORMA cuadro, tamaño 10x10 centímetros, cada una	$ 4.50
EN FORMA cuadro, tamaño 12x12 centímetros, cada una	$ 4.90
EN FORMA redonda, tamaño 19x18 centímetros, cada una	$ 5.90
EN FORMA triángulo, tamaño 15x22 centímetros, cada una	$ 3,90
EN FORMA ovalada, tamaño 17x20 centímetros, cada una	$ 6.50
EN FORMA ovalada, tamaño 15x20 centímetros, cada una	$ 7.20
EN FORMA redonda, tamaño 24x24 centímetros, cada una	$ 9.50
EN FORMA ovalada, tamaño 23x28 centímetros, cada una	$ 9.90

Encajes malla legítima hechos a mano:

ORILLA ancho 2 centímetros, metro	$ 1.90
Id. 3 centímetros, metro	$ 2.90
Id. 4 centímetros, metro	$ 4,20
Id. 5 centímetros, metro	$ 6.90
Id. 6 centímetros, metro	$ 8.50
RECORTE ancho 1 centímetro, metro	$ 1.—
Id. 1 1|2 centímetro, metro	$ 1.60
Id. 1 1|2 centímetro, metro	$ 1.60
Id. 4 centímetros, metro	$ 4.90
Id. 5 centímetros, metro	$ 6.20
Id. 6 centímetros, metro	$ 8.20

Encajes valencianas de hilo de color marfil, especiales para ropa blanca fina, garantizadas que resisten el lavado y aplanchado:

ORILLA ancho 3 centímetros, la pieza de 4 1|2 metros, cada una	$ 3.80
Id. 4 1|2 centímetros, la pieza de 4 1|2 metros, cada una	$ 3.90
RECORTE ancho 1 1|2 centímetro, la pieza de 4 1|2 metros, cada una	$ 1.40
Id. 2 centímetros, la pieza de 4 1|2 metros, cada una	$ 1.60

Tiras bordadas en rico madapolán y gasa en piezas de 4 1|2 metros:

ORILLA ancho 4 centímetros, pieza	$ 3.50
Id. 6 centímetros, pieza	$ 3.70
Id. 10 centímetros, pieza	$ 5.50
RECORTE ancho 2 centímetros, pieza	$ 3.—
Id. 2 1|2 centímetros, pieza	$ 3.50

Bordados anchos especiales para vestidos de niñitas y combinaciones en rico madapolan y en gasa:

BORDADO ancho 20 centímetros, metro	$ 3.40
Id. 30 centímetros, metro	$ 5.50

Encajes bolillos legítimos hechos a mano:

ORILLA ancho 1 centímetro, metro	$ 1.20
Id. 2 centímetros, metro	$ 1.40
Id. 3 centímetros, metro	$ 1.70
Id. 5 centímetros, metro	$ 2.—
Id. 8 centímetros, metro	$ 2.80
Id. 10 centímetros, metro	$ 4.60
RECORTE ancho 1 1|2 centímetro, metro	$ 1.20
Id. 3 centímetros, metro	$ 1.60
Id. 4 centímetros, metro	$ 1.90
Id. 6 centímetros, metro	$ 2.50
Id. 7 centímetros, metro	$ 2.70

Encajes mallas con flecos en color marfil, especial para stores y cortinas:

ORILLA ancho 35 centímetros, metro	$ 5.50
Id. 40 centímetros, metro	$ 7.80
RECORTE ancho 17 centímetros, metro	$ 3.50

Encajes imitación malla de hilo y aplicaciones:

ORILLA ancho 5 centímetros, metro	$ 1.20
Id. 15 centímetros, metro	$ 2.60
Id. 28 centímetros, metro	$ 3.90
RECORTE ancho 5 centímetros, metro	$ 1.20
Id. 10 centímetros, metro	$ 1.80

SECCION LOZA

PLATOS de loza inglesa, blancos, hondos y extendidos, cada uno	$ 1.30
PLATOS de loza inglesa, blancos, para postre, hondos y extendidos, cada uno	$ 1.20
PLATOS hondos para postre, colores surtidos, cada uno	$ 1.70
PLATOS de porcelana, colores surtidos, tamaño grande, cada uno	$ 2.50
TAZAS de loza inglesa para té cada una	$ 1.55
TAZAS de loza inglesa para café cada una	$ 1.20
TAZAS de café con guarda azul, cada una	$ 2.—
TAZAS CON decorados para desayuno, cada una	$ 2.50
TAZAS con guarda rosada para té, cada una	$ 1.90
ENSALADERAS de loza, desde cada una	$ 5.—
AZAFATES blancos, forma redonda, desde cada uno	$ 2.40
TAZAS calderas en colores, desde, cada una	$ 1.80
SERVICIO para té compuesto de: 6 tazas, 1 tetera, 1 lechero, 1 azucarero y 1 bandeja, hay desde, cada uno	$ 50.80

SERVICIO de mesa de porcelana, colores surtidos, 83 piezas, cada uno	$ 462.—
GALLETEROS de loza inglesa, desde cada uno	$ 2.40

SECCION CRISTALERIA

COPAS de vidrio blanco para vino, cada una	$ 0.55
COPAS de vidrio blanco para vino, cada una	$ 1.—
VASOS para agua, cada uno	$ 1.—
VASOS para vino en vidrio americano, cada uno	$ 1.—
VASOS para cerveza con mango, cada uno	$ 2.10
VASOS para licor, cada uno	$ 0.50

Liquidamos un variado surtido en cristalería Vals Saint Lambert, como Copas en todos los tamaños, Compoteras, Dulceras, Queseras, Mantequilleras y Bomboneras.

COMPOTERAS en vidrio prensa Vals Saint Lambert, desde cada una	$ 7.—
QUESERAS en vidrio prensa Vals Saint Lambert, desde cada una	$ 13.70
MANTEQUILLERAS en vidrio prensa Vals Saint Lambert, cada una	$ 3.40
FUENTES hondas para fruta al jugo, Vals Saint Lambert, desde cada una	$ 7.20
CENICEROS en dos formas prensa Vals Saint Lambert, desde cada uno	$ 2.60
OFRECEMOS servicio copas de cristal "Baccarat" cortado con las siguientes piezas: 12 copas para agua, 12 id. para vino tinto, 12 id. vino blanco, 12 copas oporto, 12 id. para licor, 1 botella para agua, 1 compotera, 1 quesera, y 4 agua maniles con sus platillos, todo en	$ 400.—

SECCION ARTICULOS FANTASIA

FLOREROS en porcelana fina, tenemos desde cada uno	$ 20.—
BOMBONERAS en porcelana fina, tenemos desde cada una	$ 12.—
CENICEROS en porcelana fina, tenemos desde cada uno	$ 6.—

Ofrecemos un variado surtido en artículos finos en fantasía y floreros de porcelana, especiales para regalos.

SECCION ARTICULOS RELIGIOSOS

IMAGENES surtidas de 10 centímetros, cada una	$ 1.10
Id. id. de 20 centímetros, cada una	$ 3.70
Id. id. de 30 centímetros cada una	$ 6.10
Id. id. de 40 centímetros cada una	$ 9.70
Id. id. de 50 centímetros cada una	$ 18.20
ESTAMPAS de imágenes surtidas en relieve, cada una	$ 9.—
Id. del Sagrado Corazón, cada una	$ 1.20
Id. del Sagrado Corazón más chicas, cada una	$ 0.80
LIBROS de misa, especial para niños, cada uno	$ 1.—
LIBROS de misa con tapa chagrín, cada uno	$ 2.70
DETENTES de aluminio para puertas, cada uno	$ 2.—
MEDALLONES para colgar, en bronce, cada uno	$ 8.—
MEDALLAS de aluminio surtidas, la gruesa	$ 5.70

NOTA.—Todos los artículos de esta Sección no se reciben en devolución ni se cambian.

SECCION FERRETERIA

(Enlozados)

OLLAS azules de 12 a 30 centímetros, desde cada una	$ 6.—
OLLAS negras de 12 a 32 centímetros, desde cada una	$ 9.70
CACEROLAS azules con mango de 10 a 20 centímetros, desde cada una	$ 3.65
CACEROLAS negras con asa de 14 a 34 centímetros, desde cada una	$ 4.70
CACEROLAS "Fait Tout", color marrón, 12 a 30 centímetros, a precios rebajados.	
AZUCAREROS blancos en varios tamaños y formas, cada uno	$ 5.50
MECHERAS blancas de 1|2 hasta 2 litros, desde cada una	$ 6.—
SERVICIOS blancos decorados para té con 5 piezas, desde cada uno	$ 43.20
LAMPARAS "Economix" a carburo, desde cada una	$ 22.—

Habiendo recibido a última hora un bonito y variado surtido de Enlozados, aprovecharemos esta gran baratura para darlos a conocer y los cuales estarán en venta desde el Lunes a precios muy rebajados. Invitamos a nuestra clientela visitar este Departamento.

ALUMINIO ITALIANO

OLLAS de aluminio de 12 a 22 centímetros, desde cada una	$ 5.50
CACEROLAS con mango de 10 a 24 centímetros, desde cada una	$ 5.65
PLATOS HONDOS y extendidos, desde cada uno	$ 2.50
PLATOS para huevos, desde cada uno	$ 3.25

Extenso surtido en moldes y budineras a precios sumamente rebajados durante la presente semana de baratura.

VARIOS

PAPEL Toilette "Waldof", rollo de 660 hojas, cada uno	$ 1.—
CUCHARAS de aluminio y estañadas de mesa, desde cada una	$ 0.60
TENEDORES de aluminio y estañados de mesa, desde cada uno	$ 0.70
CUCHARITAS de aluminio y estañadas para té, desde cada una	$ 0.40
BETUN para calzado, caja $ 0.90 y	$ 0.30
POLVOS para limpiar plaquees en varias marcas, desde cada uno	$ 1.—
LANA acero "00" para limpiar aluminio, caja, cada una	$ 3.60
CERA para piso, natural y caoba, tarro, desde cada uno	$ 3.—
CUCHILLOS para cocina de 3 a 11 pulgadas, desde cada uno	$ 0.40
PANERAS enlozadas y metálicas, desde cada una	$ 6.—

Ofrecemos además de estos artículos una infinidad de otros con precios muy rebajados.

SECCION PLAQUEES

JARROS de plaqué para agua desde cada uno	$ 28.—
PORTA cubiertos de plaqué, con figuras, desde cada uno	$ 2.50
PORTA cubiertos de plaqué, lisos, desde cada uno	$ 1.50
SERVICIO de plaqué para té cada uno	$ 110.—
SERVICIO de plaqué para postre para 6 personas, desde cada uno	$ 130.—

SECCION CUCHILLERIA

OFRECEMOS a nuestra distinguida clientela a precio de gran ocasión cuchillería compuesta de: 12 cuchillos para mesa, 12 cucharas, 12 tenedores, 12 cuchillos postre, 12 cucharas, 12 tenedores, 12 cucharitas para té y 1 cucharón para sopa; las 85 piezas en	$ 235.—
ESTA misma cuchillería compuesta de las mismas piezas, con cuchillo mango marfilina en	$ 295.—
CUCHILLOS para mesa, desde cada uno	$ 1.20

SECCION ELECTRICIDAD

AMPOLLETAS filamento metálico de 16, 25, 32, y 50 bujías, cada una	$ 2.40
RADIADORES eléctricos, último modelo, muy económico, cada uno	$ 98.—
LAMPARA para velador con pantalla seda, cada una	$ 22.50
LAMPARAS niqueladas movibles para sala de baño, novedad, cada una	$ 45.—
LAMPARAS de colgar, forma plato, con guarnición de bronce y bronce oxidado, cada una	$ 65.—
LAMPARAS de colgar con 4 luces y lágrimas, cada una	$ 98.—
FAROLES, estilo antiguo, de fierro, cada uno	$ 73.—

SECCION SANITARIOS

SALA de baño compuesta de: 1 baño inglés, con 2 llaves, 1 lavatorio con pie o consola de fierro, 1 calentador de cobre pulido o un califont a leña, 1 lluvia con una llave niquelada, 1 espejo biselado con una repisa cristal, 1 toallero laqué, 1 piso corcho, 1 termómetro y 1 piso laqué; todo por la suma de	$ 950.00
LA MISMA SALA de baño con un Califont automático, marca Primiale, con quemadores con carburación de aire, economía comprobada 50 por ciento; no da ceniza y funciona con cualquier presión de agua y gas; todo por la suma de	$ 1,500
BOTAGUAS de fierro fundido	$ 59.50
TOALLEROS niquelados	$ 10.00
PISOS laqué para baños	$ 12.50
PORTA-PAPEL higiénico	$ 4.50
TOALLEROS laqué	$ 4.90

SECCION RADIO

Gran surtido de receptores, modelos nuevos, recién llegado, a precios muy bajos.

FONOS dobles, c|u., a	$ 25.00
ALTO-PARLANTE "Mamahttam", modelo grande, c|u.	$ 150.00
PILAS 1 1|2 volts, c|u.	$ 2.50

SECCION CATRES, COLCHONES, CALZADO Y SOMBREROS

Recién hemos recibido lindas novedades en estos artículos, los que tendremos durante la semana de baratura, a precios muy equitativos. Invitamos a nuestra distinguida clientela visitar esta Sección, con absoluta confianza, pues hay de todas calidades y para todo gusto.

Además tenemos un gran surtido en papel importado, que liquidamos casi al costo. También toda clase de artículos de escritorio a precios irrisorios.

SECCION ABARROTES

Por falta de espacio damos la lista solamente de algunos artículos que estarán en la presente semana rebajados de precio.

AZUCAR pancito, kilo	$ 1.00
AZUCAR granulada, de 1.a, refinada, kilo	$ 0.90
AZUCAR granulada blanca, corriente, kilo	$ 0.70
AZUCAR granulada, rubia, kilo	$ 0.65
ARROZ Sublime Italiano, kilo	$ 1.80
ARROZ Carolino, kilo	$ 1.20
ARROZ Sublime 2.a, kilo	$ 1.60
SEMOLA de primera	$ 1.20
FIDEOS de sémola, kilo	$ 1.30
CAFE Costa Rica, de 1.a	$ 8.00
CAFE Guayaquil de 1.a, kilo	$ 7.00
CAFE Brasil de primera, kilo	$ 5.—
CAFE molido de primera, kilo	$ 4.—
ARVEJITAS finas, lata	$ 1.—
ARVEJITAS corrientes, lata	$ 0.80
POROTITOS verdes partidos, tarro doble	$ 0.80
TOMATES al jugo, tarro doble	$ 0.50
SALSA de tomates, tarro	$ 0.30
PUNTAS espárragos Rubio, tarro	$ 3.50
PICKLES, el frasco	$ 2.50
ALCAPARRAS en frasco grande	$ 3.50
AJI en pasta cayena, frasco	$ 1.50
MOSTAZA en latas de 1|4	$ 2.20
AJI Mirasol en pasta, frasco	$ 1.50
CACAO "Honeymoon", paquete de 1|2 libra	$ 3.—
CACAO Peptonizado, paquete	$ 3.—
CACAO Talmone, paquete 1|5	$ 1.50
HARINA lacteada "Nestlé", tarro	$ 4.—
LECHE condensada "Nestlé", tarro	$ 2.20
LECHE "Lechero", tarro	$ 1.90
LECHE evaporada, tarro	$ 1.50
PIMIENTA molida en frascos grandes	$ 2.—
CUAJO en tabletas para cortar Leche, paquete	$ 1.50
TE a granel "Flor fina", kilo	$ 14.—
TE a granel "San Mun", kilo	$ 16.—
TE a granel "Superior", kilo	$ 12.—
TE a granel "India", kilo	$ 10.—
TE "Mandarín" en paquetes de una libra, cada uno	$ 6.50
TE "Sin Igual", en paquetes de una libra, cada uno	$ 6.—
TE "Superior" en paquetes de una libra, cada uno	$ 5.80
TE para familia en paquetes de una libra, cada uno	$ 5.50
TE "San Mun" en cajas de una libra, cada una	$ 7.50
LENTEJAS nuevas, kilo	$ 0.90
GARBANZOS nuevos, kilo	$ 1.80
TRIGO mote, kilo	$ 0.90
FREJOLES coscorrones chicos, nuevos	$ 1.—
MAIZ, kilo	$ 0.35
QUAKER Oats	$ 1.60
ARVEJITAS secas, kilo	$ 0.80
DULCE de membrillo	$ 1.90
MANTEQUILLA de primera clase, kilo	$ 9.—
ACEITE Angelito en latas 2 litros	$ 11.—
ACEITE Angelito en latas 1 litro	$ 5.50
ACEITE Zorrito, en latas 2 litros	$ 10.—
ACEITE ZORRITO en latas 1 litro	$ 5.—
ACEITE Buen Guiso, en latas 10 litros	$ 40.—
ACEITE Buen Guiso, en latas 1 litro	$ 4.50
ACEITE Estrella, en botellas de un litro, cada una	$ 7.50
ACEITE Medallón, en botellas de un litro	$ 8.50
ACEITE Bau, en latas de 1 litro	$ 5.50
VINAGRE, en botellas, c|u.	$ 1.50
JABON Inglés Star, la caja de 2 panes, cada una	$ 1.20
JABON Luz, c|u.	$ 2.50
JABON para lavar, en barra	$ 2.00
AZUL en paquete, de 1|2 kilo, c|u.	$ 0.90
SODA para lavar, kl.	$ 0.30
BACALAO sin espinas, kl.	$ 4.50
BACALAO con espinas, Noruego, kl.	$ 6.00
STOQUIFISO, kl.	$ 6.00
HUESILLOS, kl.	$ 1.20
HIGOS blancos secos, kl.	$ 2.80
MIEL de abeja en frascos, c|u.	$ 2.50

CONSERVAS

SARDINAS españolas de 400 gramos, lata	$ 3.00
SARDINAS Españolas de 250 gramos, lata	$ 1.50
SARDINAS Españolas de 150 gramos, lata	$ 1.00
SARDINAS Noruegas de 200 gramos, lata	$ 1.20
SARDINAS en tomates, lata 1|2 kilo	$ 3.00
SALMON rosado, tarro	$ 2.00
SALMON inglés colorado, tarro	$ 4.50
FILETE de salmón ahumada, tarro	$ 6.50
OSTIONES de Tongoy, tarro	$ 2.50
PICOS al natural, tarro	$ 1.40
CALAMARES, tarro	$ 2.00
PATE FOIS importado, tarro	$ 2.50
PATE FOIS nacional, tarro	$ 0.80
DURAZNOS amarillos y blancos, tarro	$ 1.10
PAPAYAS en almíbar, tarro	$ 2.50
CAMOTE en almíbar	$ 2.00
MANJAR blanco, tarros dobles, tarro	$ 4.50
MERMELADA de membrillo, tarro	$ 1.00
MERMELADA de frutas surtidas, tarro	$ 1.20
MERMELADA de coco, tarro	$ 1.30
COCO rallado, kl.	$ 5.00

LICORES NACIONALES

COÑAC tónico "Cometa", botella	$ 3.50
COÑAC tónico Bandera, botella	$ 3.80
PISCO uva pastilla Elqui, botella	$ 5.00
ANIS Gloria, botella	$ 6.00
VINO añejo Casa Grande, botella	$ 3.50
VERMOUTH Cinzano, botella	$ 5.80
VERMOUTH Castallino, botella	$ 5.50
ANIS "Don Quijote", botella	$ 7.50
OPORTO Delicias, botella	$ 7.00
OPORTO Lord Robert, botella	$ 8.00

LICORES IMPORTADOS

FERRO Quina Bisleri, botella	$ 16.00
ANISETT Cusinier, botella 1 litro	$ 30.00
KAMEL Cusinier, botella 1 litro	$ 25.00
BENEDICTINE, botella de 1 litro	$ 45.00
CHARTLEUSSE, botella 1 litro	$ 45.00
COÑAC 2 "Tres Estrellas", botella	$ 30.00

Recomendamos con especial atención a nuestro público comprador, no olvidar de visitar esta Sección, donde encontrará artículos de primera calidad y escogidos a precios irrisorios.

FERNET Branca, botella	$ 45.00
WHISKY, 3 Coronas, botella	$ 30.00
WHISKY Vitereaux, botella	$ 35.00
GINEBRA, botella	$ 35.00
BITTER Sacrestán, botella	$ 30.00
AMARGO Cousinier, botella	$ 30.00
ANISSETTE Bols, botella	$ 30.00
AMARGO Angostura, botella	$ 12.00
OPORTO Duro, botella	$ 18.00
JEREZ pálido, botella	$ 15.00
OLD Tom Gim, botella	$ 20.00
CHAMPAGNE Pomerí, botella	$ 45.00
CHAMPAGNE Sant Morceau, botella	$ 45.00

SECCION FARMACIA

IRRIGADORES de fierro enlozado de 1 litro, importados, c|u.	$ 7.00
IRRIGADORES de fierro enlozado de 2 litros, importados, c|u.	$ 8.50
IRRIGADORES de vidrio de 2 litros, importados, c|u.	$ 8.50
JUEGOS de cánulas, c|u.	$ 2.40
MEDIDAS para vidrio de 150 gramos, c|u.	$ 4.50
MEDIDAS de vidrio de 500 gramos, c|u.	$ 7.00
MEDIDAS de vidrio de 1,000 gramos, c|u.	$ 10.00
MEDIDAS de porcelana, de 250 gramos, c|u.	$ 6.80
MEDIDAS de porcelana, de 500 gramos	$ 9.80
MAMADERAS de "Soxlech" graduadas, c|u.	$ 1.20
TERMOMETROS clínicos controlados, desde	$ 2.00
TERMOMETROS para baños, c|u.	$ 2.50
TAZAS para enfermos, c|u.	$ 3.00
TILO flor italiana, kl.	$ 6.00
TUBOS de ensayes surtidos,	$ 15.00

NOTA.—Acuda usted mañana sin falta a nuestra importante liquidación del mes de Julio y ahorrará usted mucho dinero, comprando mercaderías de primísima calidad a precios sin precedentes en las baraturas.

CASA FRATELLI CASTAGNETO. - Alameda esq. San Martín

ESTABA CASI MORIBUNDO EN EXPOSICION

ALLI LO ENCONTRARON GUARDIANES DE LA 8.a COMISARIA

En la calle de Exposición esquina de Blanco Encalada fué encontrado ayer en la tarde, por guardianes de la 8.a Comisaría, un individuo con varias heridas a cuchillo en el cuerpo.

Interrogado por su nombre dijo llamarse Pedro 2.o López y que había sido herido en ese lugar por varios sujetos a quienes no conocía ni de vista.

Los malhechores, después de herir a su víctima, la despojaron de cuanto llevaba encima.

Y cuando notaron la presencia de personas extrañas emprendieron la fuga.

Allí quedó López en estado de suma gravedad, como que era incapaz de seguir por sus pasos a pedir auxilios a alguna parte.

La 8.a Comisaría se hizo cargo del herido y lo hizo trasladar al Hospital de San Vicente de' Paul a fin de que se practiquen las curaciones del caso.

Allí quedó hospitalizado en vista de su gravedad.

A pesar de las diligencias hechas por la policía para dar con los culpables, fué imposible capturarlos, pues ya estaban demasiado lejos.

De este crimen se dará cuenta en el día de hoy al juez del crimen de turno.

Ayer se dió también aviso a la Sección de Seguridad para que iniciara las investigaciones del caso a fin de dar con los delincuentes.

LOS ROBOS EN LA COMUNA DE ÑUÑOA

UN ALMACEN FUE VISITADO POR LOS LADRONES QUE SE LLEVARON UNA PARTIDA DE ARTICULOS

Gracias a las activas investigaciones hechas por el detective señor Luis Valenzuela se ha descubierto un robo de que fué víctima el comerciante de la comuna de Ñuñoa don Guillermo Vergara.

Este comerciante tiene establecido un almacén en la calle Carmen esquina de Covadonga y en la noche del 18 del presente penetró en él un individuo con los propósitos que es de imaginarse.

Al día siguiente el dueño del negocio se encontró con la desagradable sorpresa notando al mismo tiempo la desaparición de una partida de mercaderías.

El detective nombrado inició las pesquisas y en uno de estos últimos días aprehendió en la calle le Pizarro esquina de Lucio Cuadra a Julio Araya Villagra, por sospechas de que fuera el autor del robo.

Efectivamente, después de un hábil interrogatorio, el detenido confesó ser el autor de ese robo, agregando que había vendido las mercaderías a un comerciante de los alrededores.

El detective se trasladó a ese lugar y el comerciante confesó que había comprado ese artículo, ignorando que fuera de mala procedencia.

La mercadería fué entregada por ese comerciante y junto con el culpable fué puesta a disposición de la justicia.

El juez señor Erazo, que se encuentra de turno, tomó declaración a Julio Araya, quien en estos momentos se encuentra en la cárcel procesado por el delito de robo.

La sustracción de corriente eléctrica

FUERON DECLARADOS REOS VARIOS INDUSTRIALES ACUSADOS POR LA EMPRESA

En una de nuestras ediciones anteriores anticipamos una información respecto de un denuncio hecho por la Empresa Chilena de Electricidad en contra de ciertos industriales.

Dijimos en esa ocasión que la Empresa citada se quejaba de que esos señores se sustraían de mala manera la energía eléctrica, perjudicando los intereses del denunciante.

La justicia, al tener conocimiento de este hecho, ordenó que se practicaran algunas diligencias en el sentido de sorprender esas sustracciones de energía a fin de establecer la veracidad del reclamo.

Con la orden respectiva se allanaron varios talleres y se sorprendió que efectivamente, por ciertos medios que los industriales habían puesto en práctica, los medidores no marcaban el consumo, sino que marchaban para atrás.

En esta situación, por más corriente eléctrica que se consumiera en el mes, la Empresa no percibía nada, o bien muy poca cosa.

Como anteriormente esos medidores daban mayor porcentaje, la Empresa sospechó la superchería, la que fué comprobada fehacientemente.

Teniendo a la vista los antecedentes, el juez dictó orden de prisión en contra de las personas que se sustraían fraudulentamente esa energía, muchas de las cuales fueron detenidas.

Y en estos últimos días, después de ser encargados reos por el delito que se detalla, obtuvieron su libertad bajo de fianza.

La Empresa sigue adelante sus investigaciones con el fin de castigar la responsabilidad de los nuevos consumidores que la defraudan por medio del invento ese que impide a los medidores marcar el gasto de energía.

Se robaba en una casa importadora

EL CULPABLE ERA UNO DE SUS EMPLEADOS QUE YA ESTA EN PODER DE LA JUSTICIA

En la casa comercial Jorge Krauss, ubicada en la calle de Santo Domingo N.o 1921 se estaban verificando robos de mercaderías sin que pudieran ser descubiertos.

En vista de estas circunstancias, se hizo el denuncio respectivo y la Sección de Seguridad se encargó de las pesquisas.

Los agentes señores Rossel y Castillo lograron descubrir que el autor de estas sustracciones era un empleado de la misma casa en cuyo poder se encontraron alrededor de $ 3,000 en mercaderías.

Junto con los artículos sus traídos, el hechor será puesto disposición de la justicia.

Un accidente en el Parque Forestal

LA VICTIMA QUEDO HOSPITALIZADA

En el día de ayer se produjo un desgraciado accidente en el Parque Forestal.

Un niño de 10 años de edad, llamado Jorge Díaz, en circunstancias que se encontraba en esos alrededores, fué atropellado por el carretón N.o 7035 gobernado por Nicodemus Vargas.

A consecuencias del atropellamiento, el niño quedó con gravísimas contusiones.

Un guardián de la 1.a Comisaría acudió en el mismo instante del accidente al sitio del suceso en auxilio de la pequeña víctima.

Y en vista de su grave estado fué conducido a la Asistencia Pública donde quedó hospitalizado.

Vargas fué detenido por la policía para ser puesto a disposición de la justicia.

Un herido a bala en la calle de Benavente

Anoche, como a las 7, fué herido a bala un individuo en la calle de Benavente esquina de Gay.

Cuando llegó la policía recogió al herido y lo remitió a la Asistencia Pública en estado de gravedad.

En el acto se iniciaron las investigaciones a fin de establecer como ocurrió el crimen.

El nombre de la víctima es Armando Pizarro.

La comisaría respectiva ya sabe quién es el culpable y a quién se le siguen los pasos.

Lo dejaron sin hora.....

ESTA PERDIDA LE SIGNIFICA MAS DE $ 800

Don Manuel Alfaro se presentó a la 11 a Comisaría a dar cuenta de un robo de que había sido víctima en una góndola de las que hacen el servicio de la línea Pila del Ganso.

Según el denunciante, en circunstancias que viajaba en la góndola indicada y a la altura de Delicias esquina de Bandera, un sugeto lo despojó de su cadena, reloj, medallón, etc., los que estima en la suma de ochocientos pesos.

Demás está decir que la víctima no pudo establecer quién fué el punga tan listo que lo dejó sin hora.

MARIA SE HABIA CASADO DOS VECES

Y A PETICION DE SU PRIMER MARIDO FUE APREHENDIDA AYER

En la tarde de ayer fué puesta a disposición del juez del crimen respectivo María Cáceres Espina, cuya detención había sido solicitada por la justicia de Rancagua.

A este tribunal se presentó un individuo diciéndose esposo de la Cáceres, y la que había abandonado el hogar hacía algún tiempo.

Se iniciaron las investigaciones correspondientes por la policía y se pudo comprobar que la muy pilla se había trasladado a esta capital, donde había contraído segundas nupcias...

El primer marido casi se volvió loco y empezó una querella en contra de su ex mujer a fin de castigar tal desaguisado.

Una vez que supo en el sitio donde se encontraba, solicitó su prisión, la que fué decretada por el juez de Rancagua, en vista de los antecedentes que se acumularon en el proceso.

La Sección de Seguridad dió con el sitio donde tenía su domicilio, calle de Huemul, y fué en su busca.

La desgraciada estaba sin aviso y cayó en manos de sus perseguidores, que en el acto la condujeron a la Sección de Seguridad.

Aquí fué interrogada y puesta ayer tarde a disposición del juez, que hizo cumplir el exhorto del juzgado de Rancagua.

En algunos días más será conducida la acusada de doble matrimonio al pueblo indicado a fin de que el juez pueda interrogarla.

ROBARON EN DESGRACIADA HORA...

Y LA JUSTICIA CAYO SOBRE ELLOS CON TODO EL PESO DE LA LEY

En estos días deberán ingresar a la Penitenciaría los reos de la Cárcel Pública, Eugenio Acuña Fuentes y Luis Gómez Pinto, condenados en primera y segunda instancias a la pena de cinco años y un día más cien azotes el primero y 541 días el último.

Estos sugetos fueron procesados por un robo que cometieron en la calle Eyzaguirre en una casa donde se hallaban en calidad de empleados.

Según la víctima, había sido objeto de un robo de consideración y no tenía sospechas de nadie. El robo se hacía subir a varios miles de pesos.

La Sección de Seguridad después de activas investigaciones descubrió que los hechores eran nada menos que los propios empleados de la víctima y en poder de quiénes encontró las especies y joyas sustraídas.

Puestos los culpables a disposición de la justicia, esta los condenó a la pena que indicamos más arriba y que deberán cumplir en la Penitenciaría de esta capital.

Que le devuelvan los papeles

Don Daniel Sánchez, domiciliado en la calle de Cochrane N.o 47, fué víctima de un robo de especies.

La víctima ruega al delincuente autor del hecho que se digne devolverle los papeles de importancia que se llevó y que le hacen mucha falta.

VIDA OBRERA

La Sociedad de Empleados de Hoteles celebró su 4.o aniversario

Con lucidos actos llevó a cabo anteanoche la Federación de Empleados de Hoteles, la celebración de su 4.o aniversario social.

A las 11 P. M. se llevó a cabo una sesión solemne, durante la cual se inauguró el estandarte de la institución, siguiendo después un baile social.

Una concurrencia numerosa de socios y sus familias y algunos invitados especiales participaron en el desarrollo del programa de festejos, que se prolongó hasta la madrugada.

En la inauguración del estandarte pronunció un interesante discurso el presidente de la Sociedad, don Tomás Marín, quien se refirió a la labor que ha desarrollado en sus cuatro años de vida.

En seguida habló el diputado don Vicente Adrián y otros oradores.

Entre gráficos

Muy concurrida estuvo la manifestación que el personal de la Imprenta Selecta, llevó a cabo el Lunes 21 en honor de su compañero de labores, señor Luis Alberto Troncoso.

Hoy Martes 29 un grupo de amigos pertenecientes al gremio gráfico festejará con un banquete a los miembros de la Federación de Obreros de Imprenta de Chile, señores Pedro N. Arratia, Pedro Le Mebel y Pedro Correa.

Esta manifestación se realizará en el Centro Germinal, Gálvez 154.

Los adherentes hasta ayer pasaban de 50.

FIESTAS SOCIALES

CENTRO SOCIAL Y FAMILIAR NOLASCO CARDENAS.—Hoy de 4 a 11 habrá un baile familiar.

LA MATINEE DE ESTA TARDE EN EL CENTRO SOCIAL Y CULTURAL ATENAS.—Esta institución cultural anuncia una buena matinée social para hoy, de 5 1|2 a 12 P. M., para lo cual la Comisión de Fiestas invita a las familias, señoritas y jóvenes del barrio.

CENTRO RECREATIVO ARTES GRAFICAS.— Eleuterio Ramírez 1357.—Esta noche se efectuará en este Centro un baile en honor de los señores Pedro Munizaga y Pedro Guzmán. Una buena orquesta amenizará este baile.

CENTRO SOCIAL JUVENTUD YUNGAY.—Prosigue con entusiasmo la Comisión de Fiestas de esta institución la confección del programa de festejos que prepara en honor del primer Alcalde de la comuna, señor Leopoldo Van de Wyngard, para el próximo Sábado, a las 9.30 P. M., en su salón social de Mapocho esquina de Lourdes.

Para esta tarde anuncia una matinée familiar que principiará a las 3 1|2 P. M., para terminar a las 12 P. M.

SOCIEDAD DE S. M. DE CHAUFFEURS MANUEL MONTT.— La velada del próximo Domingo.—La Comisión de Fiestas de esta institución prepara para el Domingo 4 de Julio, una velada literario-musical, en la cual tomará parte la estudiantina y el cuadro artístico Manuel Montt. Se pondrá en escena el entremés "La Trompetilla", del cual es autor el director de este cuadro, señor Alejandro Alvarez.

Terminará la velada con un baile social.

CENTRO FAMILIAR FERROVIARIO.—Bascuñán Guerrero N.o 542.—Hoy se efectuarán dos bailes extraordinarios. Matinée de 5 a 8 P. M. y baile social, de 8 a 11 P. M.

SOCIEDAD MUTUAL LAUTARO.—Hoy habrá baile social, matinée de 4 a 8 y noche de 9 a 12 P. M.

EL CENTRO FAMILIAR LA JUVENTUD efectuará hoy Martes una matinée en honor de su ex-socio don Pedro Hernández, por ausentarse de Santiago, en San Diego 1321.

CENTRO ESTUDIO Y PROGRESO.—Andes 2245.—Para el Jueves próximo a las 9.30 P. M. se llevará a efecto un baile y velada a beneficio de la señorita Elisa Astorga, conocida pianista. La Comisión encargada de esta fiesta realiza todos los preparativos con el fin de que la fiesta resulte un franco éxito.

El buffet estará a cargo de las señoritas socias. Se invita especialmente al Centro El Despertar.

LAS FESTIVIDADES DE HOY EN EL CENTRO CARMELO Y PRAGA.—El día de hoy está dedicado por el Centro Carmelo y Praga a desarrollar varias festividades tanto religiosas como artísticas.

El programa es el siguiente: En la mañana a las 10, se efectuará en el Convento de los Padres Carmelitas, la bendición del estandarte con asistencia de numerosas personalidades y los consejeros del Centro. El conocido orador sagrado Reverendo Padre Eulogio, pronunciará una alocución alusiva al acto.

En la tarde, a las 3, el Círculo de Aficionados Atenea hará su segunda presentación con motivo de la bendición del estandarte. Para esto, esarrollará un escogido programa literario-musical.

CENTRO SANTIAGO DE LA UNION NACIONAL.—El Directorio de este Centro comunica a sus asociados que la lista de adherentes al banquete que el Consejo General dará el 11 de Julio al fundador de la Unión Nacional, don Pedro José Infante, pueden pasar a la secretaría a adherirse. El valor de la tarjet es de seis pesos.

Cítase a sesión de Directorio para el Martes 29, a las 9 en punto, en San Pablo 1276.

SOCIEDAD UNION DE PELUQUEROS.—Para hoy, la Comisión de Fiestas de esta institución prepara un baile en su salón, Tarapacá 721. Esta velada será de 5.30 a 8 P. M.

En honor de los atletas Grecco y Primard

El Centro Social Atenas prosigue con todo entusiasmo la preparación de esta manifestación que consistirá con un baile familiar con orquesta a quienes han sabido destacarse en concursos internacionales, saliendo victoriosos.

Han sido invitados distinguidos caballeros de esta capital.

CENTRO EL DESPERTAR.— Acuerdos.—En sesión celebrada últimamente esta joven corporación tomó los siguientes acuerdos:

1.o Aceptar y contestar la correspondencia llegada a secretaría, respecto a la nota remitida por la Sociedad Igualdad y Trabajo, autorizar a la mesa directiva a fin de que concurra a la primera reunión que celebre esa institución.

2.o Efectuar un beneficio a fin de incrementar los volúmenes de la Biblioteca de este Centro.

3.o Agradecer el obsequio del local que hace en la actualidad el Centro Estudio y Progreso y continuar haciendo estas intertanto no se tomen otros acuerdos.

4.o Efectuar el Jueves próximo una fiesta en honor y beneficio de la orquesta de este Centro compuesta por la profesora señorita Cornejo, señor Mati y Bruna.

5.o Aprobar en todas sus partes la conducta observada por el directorio de este Centro.

6.o Citar a reunión para el Miércoles próximo, a las 8.30 P. M., en el local ya indicado.

HABANOS SELECTOS ¢80
HABANOS XXXX ¢60
Yo Fumo
Reina Victoria

Reunión de la Asociación de Rodado a Tracción Animal

Los sectores, Matadero Independencia y La Torre se reunirán mañana, a las 8 P. M., en el salón de los Tranviarios de la Sección Victoria N.o 617.

Durante esta reunión se organizarán los sectores Santa Elena, Ñuñoa y Providencia. Y asistirán los representantes al Consejo Superior del Tránsito y varios parlamentarios obreros.

La mesa directiva de este gremio tomando en consideración que en este tiempo a los compañeros le es imposible asistir a las reuniones acordó suspender la reunión de las 10 P. M.

PREPARANDO EL PROXIMO COMICIO.— Durante el curso de la presente semana se realizarán conferencias públicas y en los locales a objeto de propagar la asistencia al próximo comicio general que este organismo realizará frente al Congreso Nacional.

Finalizarán las actividades de la presente semana con dos concentraciones en los teatros que oportunamente indicaremos.

REUNIONES SOCIALES

JUNTA EJECUTIVA NACIONAL DE ARRENDATARIOS.—La secretaría cita para los 7.30 P. M. de mañana, en su secretaría general ubicada en Mipú 830, encareciendo la asistencia especialmente a los delegados de sectores y representantes.

En esta reunión se considerará la situación de los arrendatarios frente a los diferentes proyectos de ley que está conociendo el Congreso Nacional, y la situación de las diferentes presentaciones de este organismo.

REUNION DE ARRENDATARIOS.— Cítase a todos los directores, delegados de sectores, de poblaciones, citées y conventillos, de la ex-Liga Federal de Arrendatarios del 9.o Sector y Tribunal de la Vivienda, para hoy Martes, a las 8 P. M., para ponerles en conocimiento importantes acontecimientos que urge conozcan a la brevedad posible.

Esta reunión se llevará a efecto, aunque llueva, en Río Janeiro 465, Salón-teatro del diario "Justicia", a las 8 P. M. No faltar.

CENTRO EL DESPERTAR.— Entusiasmo se nota entre los socios y familias obreras del barrio Yungay, por concurrir a la matinée que este Centro ofrece a la juventud obrera y cuyo producto será destinado a incrementar la biblioteca de este Centro.

SOCIEDAD DE S. M. LA AURORA.—Arturo Prat 1242.—Cítase a sesión de Directorio para el Jueves, a las 8.30 P. M.

A la Comisión de Contabilidad para el mismo día, a las 7 P. M.

SOCIEDAD UNION DE PELUQUEROS.—Se pone en conocimiento de los socios, que el Jueves 1.o de Julio tendrá lugar la asamblea mensual.

Como hay que elegir algunos directores, se advierte que no tendrán derecho a voto los socios que no estén al corriente en sus cuotas.

LIGA FEDERAL DE ARRENDATARIOS.— (14.o Sector).—Se cita para hoy, a las 7.30 P. M. en el local de los Panificadores, calle Maestranza N.o 11, con el fin de formar el Comité relacionador del 2.o Tribunal.

CONJUNTO MUSICAL LA LIRA.— Diez de Julio 783.—Reunión de sus componentes para ensayo, hoy a las 8 1|2 P. M.

LA UNION NACIONAL.—Consejo General.—La sesión ordinaria de hoy se celebrará mañana Miércoles, a la misma hora, 6 1|2 a 8 P. M.

La manifestación que La Unión Nacional ofrecerá a su digno fundador, se llevará a efecto definitivamente el 11 de Julio próximo.

DIRECTORIO DE LA SOCIEDAD DE VETERANOS DEL 79.—Se ha citado a junta de directores para hoy, a las 3 de la tarde, para tomar acuerdos de urgencia.

SOCIEDAD DE COMERCIANTES EN EL RAMO DE PATERIA.—Esta institución ha acordado reunirse en adelante los días Miércoles, y cita a sesión para mañana, a las 6 P. M., durante la cual se dará lectura al memorial que se ha redactado para presentarlo al Intendente Municipal. Por este motivo se encarece la asistencia de todos los asociados y no asociados.

COOPERATIVA DE OBREROS METALURGICOS.—A las 8 P. M. se reunirá el Directorio para oír la cuenta que dará el señor Gatica. Además se tratará lo referente al proyecto de construcciones.

EL CENTRO DE E. S. VIDA LIBRE se reunirá hoy, a las 8 P. M., en San Pablo N.o 1674.

UNION EN RESISTENCIA DE HOJALATEROS Y GASFITERS Y RAMOS SIMILARES.—Para el Viernes asamblea general, a las 6 1|2 P. M. a todos los personales de las tiendas y los talleres.

CENTRO CULTURAL ARTE Y UNION.—Para hoy a todos sus componentes a sesión extraordinaria a las 8 P. M. al local de la Unión de Metalúrgicos.

LIGA DE ARRENDATARIOS.—(6.o Sector).—Para hoy, a las 7 1|2 P. M., en Maestranza 211, a las siguientes personas: J. D. Salas, J. Bacile, F. Grandón, C. Alcayaga, R. Rojas, F. Salinas, R. Olave, F. Jaiba y a todos los delegados de citées y conventillos.

FEDERACION OBRERA LOCAL ADHERIDA A LA F. O. R. CH.—Para mañana asamblea general a las 7 P. M., a todos los delegados de la local.

Y para hoy, a las 7 P. M., al Consejo Federal. Local de los estucadores.

FRENTE UNICO ARRENDATARIOS DE CHILE.—Para hoy, a las 7 P. M., a los arrendatarios del 2.o Tribunal a una concentración en Maestranza 211 de las Ligas Federal y Frente Unico de los sectores 2.o, 6.o, 13.o y 14.o

LA EXCITACION NERVIOSA

la angustia, intranquilidad, temor a los exámenes, mareo en el tren, la nerviosidad consiguiente al abuso del alcohol, del café, del tabaco, etc., y, en suma, de todas las excitaciones que produce la agitación de la vida moderna, son males que se evitan infaliblemente con el empleo de las sedantes e inofensivas

TABLETAS "BAYER" DE ADALINA

Adalina. M. R. Base: Bromodietilacetilurea. Cruz Bayer. M. R.

Cooperativa de Sociedad Unión Dueños de Talleres de Calzado

El Domingo recién pasado tuvo lugar en el local de esta institución, Castro 589, una importante asamblea para tratar sobre la fundación de una Cooperativa de Materiales de Zapatería y artículos de consumo para sus asociados.

El señor Humberto Arriagada, que ha estado preocupado desde hace varios días en este importante proyecto, comisionado por los señores Pedro Aguirre Cerda y el Almirante Acevedo, dió lectura a un proyecto de estatuto y algunas explicaciones más que los socios le pidieron sobre interpretación de la reciente Ley y Reglamento dictado por el Supremo Gobierno sobre creación de Cooperativas.

Con el fin de seguir estudiando los estatutos se nombró una comisión compuesta del directorio de la referida sociedad y del señor Arriagada, quienes deberán presentar en una asamblea próxima un estudio completo sobre los estatutos a fin de que en esa misma asamblea sean aprobados y se nombre el Consejo de Administración provisorio el que ha de continuar en la gestación de este hermoso proyecto hasta que sea una realidad.

El Almirante don Luis Acevedo ha prometido dar una conferencia sobre el particular y tenemos encargo de invitar a todos los dueños de talleres de calzado de cualquiera categoría que sean y aún cuando no sean socios de la Unión a esta próxima gran asamblea en un salón que oportunamente indicará, a fin de que se impongan de las ventajas que les reportará al entrar a formar parte en esta Cooperativa.

Un hombre fuerte y animoso excita la admiración de todo el mundo

Un hombre fuerte, enérgico, lleno de salud y de vigor, excita la admiración de todos y siente la „alegría de vivir" mucho más intensamente que el hombre débil y apocado. El Sanatogen suministra a las células y tejidos orgánicos precisamente los elementos indispensables para el desarrollo de este vigor varonil que caracteriza a los hombres sanos y fuertes, y tonifica los nervios. El médico aleman, Dr. Hahn, escribe:

„He recetado el Sanatogen a hombres débiles y de nervios agotados. En todos los casos, el resultado immediato fué un cambio notable en la condición nerviosa de los pacientes. Pronto desapareció el insomnio, y el estado general mejoró considerablemente, produciéndose siempre un notable aumento de energía muscular y nerviosa".

Adquiérase fuerza y salud tomando

SANATOGEN

El Tónico Nutritivo

De venta en todas las farmacias y droguerías.

Caseína y Glicerofosfato de Sodio.

REPRESENTANTES

LOBESTEIN Y SCHALSCHA

SANTIAGO — CASILLA 3718

Motores a Parafina

Ofrece

International Machinery Co. — Morandé 530

EL INSTITUTO

Corte Práctico "EL PROFESOR"

con sus enseñanzas por correspondencia ofrece a las distinguidas familias chilenas, por lejos que residan, el medio de aprender en su propia casa, como si tuviesen siempre la profesora al lado suyo, labores cuyo conocimiento importa grandes economías y que son, además, un adorno para toda mujer.

Comprobamos con hechos nuestras afirmaciones. Tenemos a disposición de usted cartas de miles de alumnas, demostrando su satisfacción.

Mande Hoy este Recorte - Letra clara

Señora A. PALLARES DE ALFONSO
(Riquelme 534—Casilla 615.— Santiago)

Sin compromiso, solicito los folletos explicativos sobre Corte y Confección, Sombreros, Repujado y Pirograbado, que enseña por correspondencia el Instituto que usted dirige.

FIRMA ....

DIRECCION ....

....

¡AGRICULTORES!

Ponemos en conocimiento de los señores agricultores, que la existencia de la

SEMILLA ALFALFA PROVENCE MARCA "ORO"

(Sobresaliente por su pureza, germinación y resistencia a las heladas).

COSECHADA POR DON JUAN DE DIOS MARTICORENA, BATUCO

está por agotarse, por lo tanto les rogamos se sirvan hacernos hoy mismo sus pedidos.

Aracena y Cía. Ltda.-Morandé 253-Casilla 3072

Sección Frutos del País

PIELES MODELOS NUEVOS

RECIBIO LA:

Peletería BLANCO ENCALADA

PRECIOS DE QUEMAZON

VENTAS CON GRANDES FACILIDADES

DELICIAS ESQ. DIECIOCHO

LABORATORIO CLINICO

Del doctor Héctor Corona T.

DELICIAS 936, FRENTE A AHUMADA

Exámenes de orina, sangre, jugo gástrico, etc., diagnóstico de la sífilis, blenorragia, tuberculosis, etc., por los procedimientos más modernos.

Autovacuna

Abierto todo el día.

NO COMPRE AZUCAR; NOSOTROS SE LA REGALAMOS!

Si Ud. nos compra los exquisitos Tees y Cafees

SAVOY

LE REGALAREMOS UN KILO Y MEDIO KILO, RESPECTIVAMENTE, DE AZUCAR DE PAN O DE GRANULADA DE 1.ª

HAY CINCO TIPOS DE CAFE Y SEIS DE TE, DE TODAS LAS MEJORES MARCAS, QUE SE LOS OFRECEMOS A LOS SIGUIENTES PRECIOS

CAFEES

Guayaquil (Legítimo)	$ 7.20 el kilo
Costa Rica	8.80 el kilo
Salvador Extra	9.80 el kilo
Caracolillo (Centro América)	10.50 el kilo

LOS CAFEES LOS VENDEMOS ENTEROS o MOLIDOS en su PRESENCIA

TEES

India Souchon Pekee	$ 12.00 el kilo
Flor Fina	13.00 el kilo
Superior	15.50 el kilo

Estos TEES se venden en envases originales y les respondemos por su calidad

EN NUESTRA NUEVA SECCION LICORES LES OFRECEMOS UN SELECTO SURTIDO A PRECIOS DE RECLAME

Coñac Bandera Chilena	$ 3.70 Bot.	Anís del Mono	5.40 Bot.
Vermouth Cinzano	6.00 Bot.	Pouse Café	6.00 Bot.
Vermouth Palermo	5.00 Bot.		
Crema de Menta	3.80 Bot.	Chartreuse Despouy	6.00 Bot.

Vinos de todas marcas, a PRECIOS de VINA

EN ABARROTES SEGUIMOS VENDIENDO A PRECIOS QUE SON SIEMPRE LOS MAS BAJOS DE PLAZA

Azúcar granulada blanca Viña	$ 1.00 el Kilo
Azúcar de pan de 1.ª	1.00 el Kilo
Arroz sublime de 2.ª	1.20 el Kilo
Porotos de la nueva cosecha, blancos	0.95 el Kilo
Lentejas de la nueva cosecha,	0.80 el Kilo
Jabón Inglés	0.70 el Paq.
Fideos de pura sémola	1.20 el Kilo
Salsa de tomates, 4 tarros por	1.00
Mermelada, buena clase	0.70 el Tar.
Manteca de 1.ª	4.80 el Kilo

Y una infinidad de artículos a precios de regalo, que no detallamos por falta de espacio

CASA BARCHI SOLIMANO Hnos. y Co.

Bandera 741-745-749

TELEFONO INGLES 4009

COMPARE SIEMPRE NUESTROS PRECIOS CON LOS DE LAS OTRAS CASAS

IODOGÉNOL PÉPIN

Muy agradable el gusto, no ocasiona jamás accidentes de intolerancia. El IODOGENOL obra siempre en todos los casos donde los similares han fracasado. El IODOGENOL es la forma la más perfecta para la administración del yodo y su empleo se impone a la elección de todos aquellos chicos o grandes que, recelosos de su salud, sufren afecciones tributarias de esta medicación: Linfatismo, Escrófula, Tuberculosis, Arterio-esclerosis, Reumatismo, Enfisema, Sífilis, etc.

EL IODOGENOL PEPIN

no ha podido ser igualado nunca.
Los médicos lo dirán

IMPORTANTE.— En vista del gran éxito obtenido por el IODOGENOL se ha tratado de imitarlo, lanzando en el mercado productos de nombres similares, elaborados en el país. Recomendamos, por tanto, evitar toda confusión, exigiendo en cada frasco el facsímile de la siguiente etiqueta, con la firma del concesionario.

VICTOR CORRY
SANTIAGO

IODOGENOL
Fórmula: Yodo peptonizado asimilable.

MAQUINARIA ALEMANA

¿DESEA USTED PRESUPUESTO PARA LA IMPORTACION DIRECTA DE CUALQUIERA MAQUINARIA?

Le ofrecemos a usted los servicios de nuestra Sección Técnica. Importamos e instalamos maquinaria por cuenta ajena, sobre la base de comisión o por nuestra cuenta, con grandes facilidades de pago.

Somos Agentes Generales para toda la República, de Maquinaria para la ELABORACION de MADERAS, marca

KIRCHNER-LEIPZIG

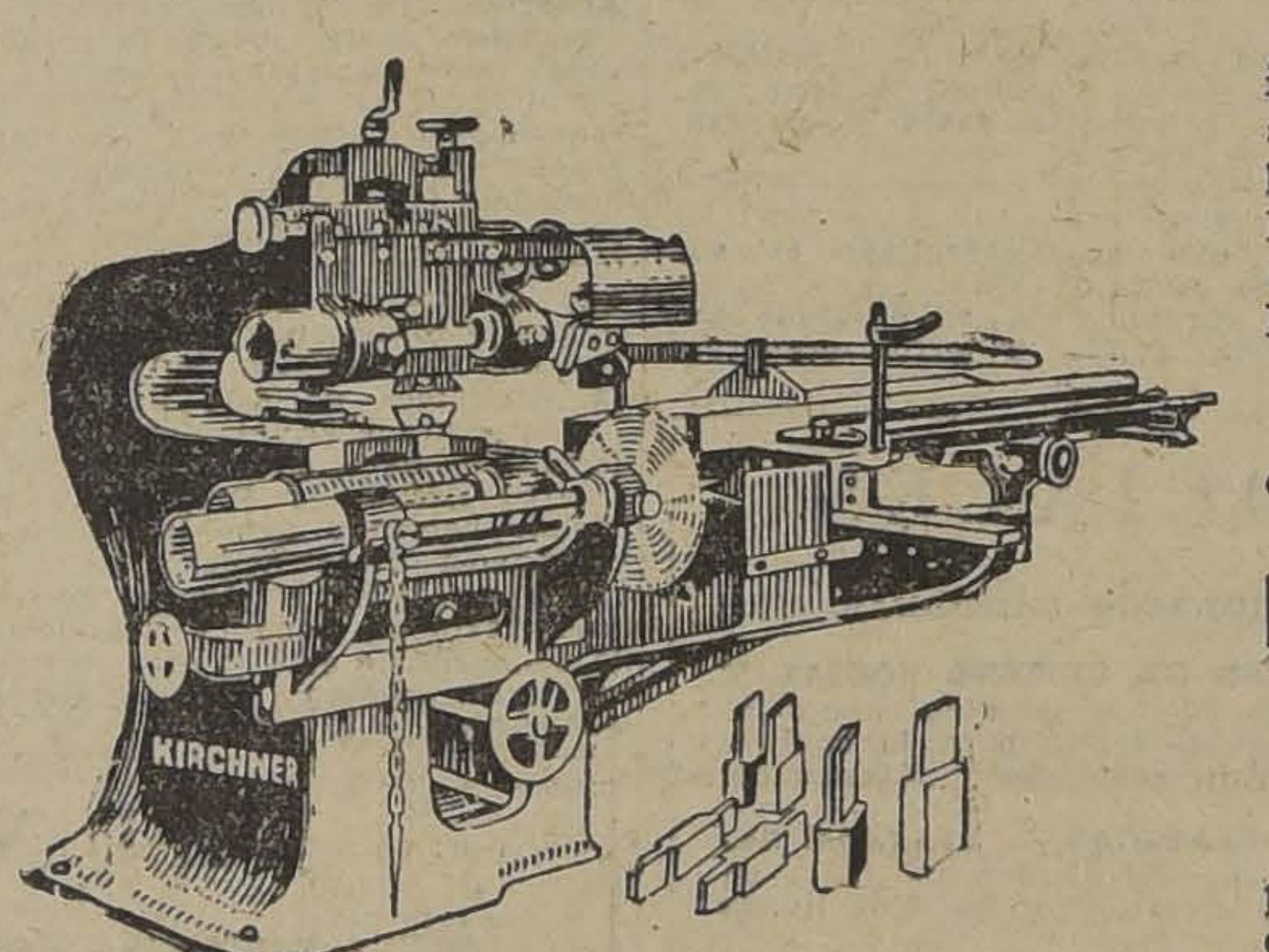

introducida en Chile ya hace 40 años, con el mismo éxito, y de la cual existen modelos en todas las Barracas, Mueblerías y demás industrias, desde Arica a Punta Arenas.

No olvide que este hecho comprueba la bondad de la marca

KIRCHNER -LEIPZIG

pues la solidez le garantiza gran duración.

Podemos indicar a usted direcciones de clientes y establecimientos fiscales que tienen máquinas funcionando DURANTE 40 AÑOS.

Por consiguiente, compre una máquina KIRCHNER y le durará para toda la vida.

Siempre tenemos en existencia todos los repuestos.

FUERA DE ESTA CLASE DE MAQUINARIAS DISPONEMOS DE EXISTENCIA PERMANENTE DE

TORNOS
CEPILLOS
Fresadoras Universales
Máquinas para doblar cañería
TALADROS
Etc., Etc., Etc.

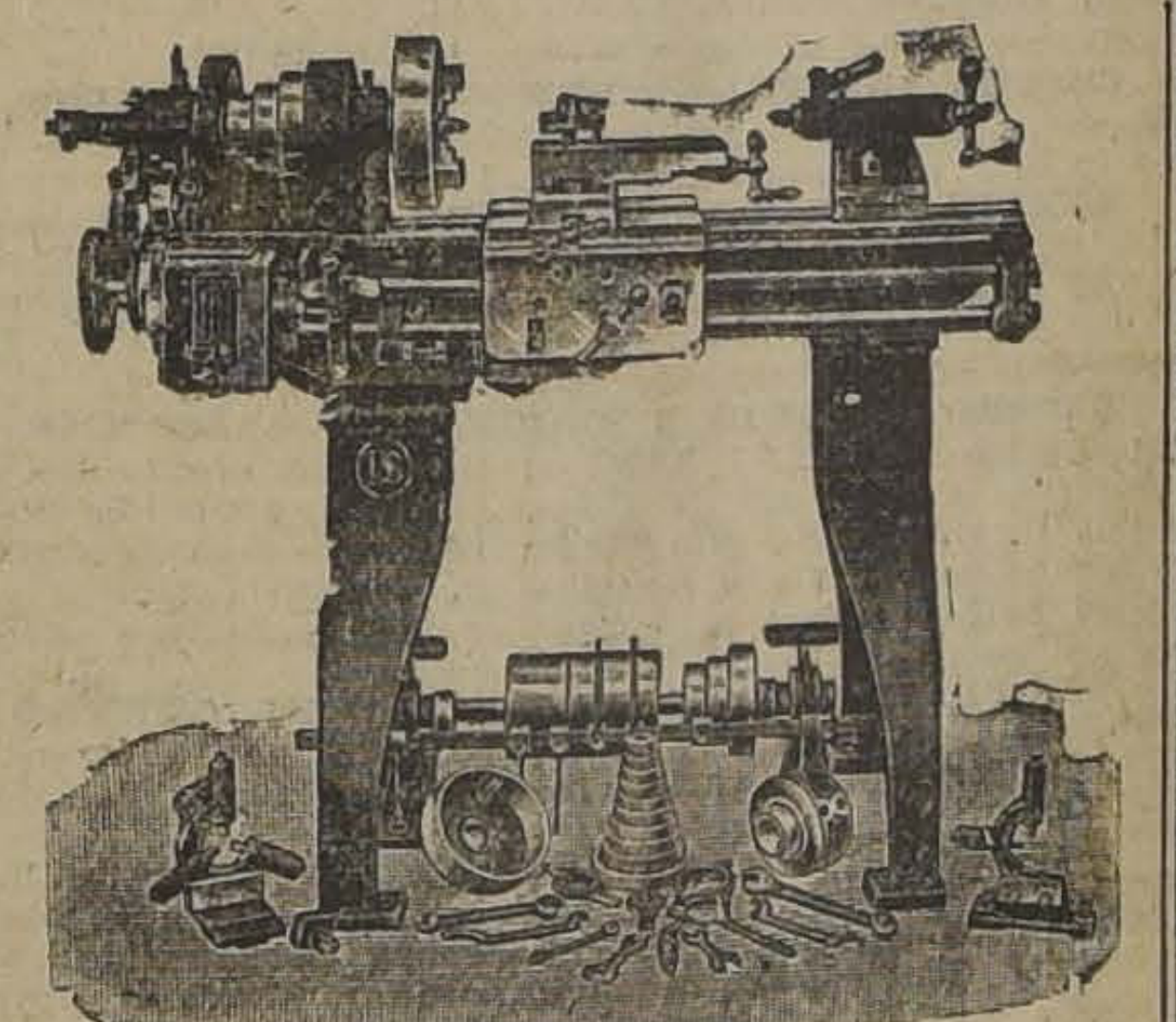

DE DISTINTOS TAMAÑOS, A PRECIOS BAJOS

Favorézcanos con su grato pedido y le demostraremos que somos capaces de atenderlo satisfactoriamente.

Block, Schaub & Cía. Ltda.

SANTIAGO. — BANDERA 547-551. — CASILLA 457.

CONTABILIDADES

Señores Agricultores, Industriales, Comerciantes, Profesionales y demás a quienes obliga la Ley de la Renta: Nuestra

SECCION CONTABILIDADES

Atiende especialmente: Organización y arreglo de Contabilidades llevadas ilegal o indebidamente, revisión de Balances y Liquidaciones, Peritajes, Inventarios, servicio de toda clase de Contabilidades, Inspecciones Judiciales, declaraciones renta e impuesto complementario, timbraje de libros, etc.

La Oficina cuenta con personal idóneo y absolutamente discreto.

Sírvanse consultar nuestras condiciones, como asimismo cualquier otro asunto relacionado con el ramo, en la seguridad de que serán atendidos oportuna y gratuitamente.

OFICINA «TODO»

"Sociedad de Corretajes y Negocios Ltda."

Huérfanos 1059 - Piso 2.o N.o 23 - Teléf. 4951

A MITAD DE PRECIO

(Liquida la Fábrica de Medias)

GRANDES LOTES DE MEDIAS Y CALCETINES

ACUDA Y APROVECHE

NO SE DEJE PARA ULTIMA HORA

SANTO DOMINGO 1031

¡DIABETICOS!

LAS PILDORAS

"ANTIDIAS"

Es el medicamento moderno que cura radicalmente el Diabetes y sus complicaciones.

Pídalo a su farmacéutico hoy mismo.

Distribuidores: DROGUERIA FRANCESA Y DAUBE Y CIA.

Base: Diabetinne-Santonine.

PUERTAS
VENTANAS

Galerías y Persianas, se hacen de medida y hay listas para entrega inmediata. Ofrece la

Barraca y Fábrica
"La República"

Domeyko 2354—Tel. 182 Parque
DESPACHO A PROVINCIAS

LIGA COMERCIAL DE SANTIAGO

En cumplimiento del Art. 20 de los Estatutos de la Institución, cítase a Junta General Ordinaria para el Martes 6 de Julio, a las 3 P. M., en el domicilio social, Bandera N.o 575.

EL PRESIDENTE.

FABRICACION
DE CAJONES
Y JABAS PARA FRUTAS

Tenemos para entrega inmediata Cajones Vineros y Litreros.

"LA REPUBLICA"
BARRACA Y FABRICA
NO 182, PARQUE
DOMEYKO 2354.— TELEFO-

Sin Comisionistas

VENDO

espléndida casa habitación, calle Claras 162. Tratar en el Laboratorio NITRO OZONA.

—MERCED 456—

EXCURSIONISMO

Festejando a un excursionista

Con motivo de ser hoy el onomástico del señor Pedro Alduncci, sus amigos excursionistas de la capital, le ofrecerán un almuerzo que será amenizado por una orquesta y números de variedades.

El señor Alduncci es un antiguo y entusiasta miembro del cuerpo de Excursionistas "Santiago" y por su generosidad y entusiasmo es muy apreciado en los círculos deportivos, especialmente en la institución a que pertenece.

CUERPO DE EXCURSIONISTAS "CAUPOLICAN".— Cita a junta general para hoy a las 2 P. M., en el local de costumbre.

NATACION

ASOCIACION DE NATACION Y WATER-POLO, V ZONA.—Esta colectividad celebrará junta general hoy, a las 5 P. M., en Estado 380. Local del Club Ferroviario Dirección General.

Tabla: Elección de directorio, temporada 1926-1927 y venida a Chile del nadador argentino señor Zorrilla.

LAWN-TENNIS

Asamblea ordinaria de la Dirigente

El próximo Jueves, se verificará a las 9.30 P. M., en "El Diario Ilustrado", la Junta General de Delegados, que sancionan los Estatutos de la Asociación de Lawn Tennis de Chile. El Directorio dará cuenta de su labor y se procederá a elegir reemplazante a los directores que terminen su período que son los señores Ossandón, Hardy, Doren, Cordner y Munnich.

De conformidad con los reglamentos, sólo tendrán derecho a voto los clubs que hayan pagado sus cuotas.

La contienda de anteayer en la cancha del Barcelona

1. ELENCO DEL COLO-COLO QUE VENCIO HONROSAMENTE AL SANTIAGO WANDERERS DE VALPARAISO.— 2. EL EQUIPO PORTEÑO.—3, 4 Y 5. INTERESANTES FASES DE LA GRAN CONTIENDA

El encuentro Magallanes v. S. Wanderers ha sido suspendido

El lance que el Magallanes y S. Wanderers de Valparaíso debían sostener hoy ha sido suspendido debido a las lluvias que ha dejado en malas condiciones nuestras canchas.

El club porteño lamenta que este contratiempo los imposibite de la satisfacción de haberse medido con el aguerrido Magallnes, institución con la cual mantienen vieja amistad.

Ayer en la tarde regresaron a Valparaíso los jugadores del Wanderers.

AVIACION

Aero Club de Chile

Ultimamente este organismo eligió su nuevo cuerpo directivo, el que quedó constituído así:

Presidente, señor Raúl Edwards Mac-Clure.

Vice-Presidente, señor Federico Helffman.

Secretario, señor Armando Venegas de la Guarda.

Pro-Secretario, señor Augusto Perrey.

Tesorero, señor Julio Hudson.

CITACIONES

Unión Chilena F. C.— Junta general para hoy, a las 11 A. M., en casa del señor Luis Vega.

JORGE V F. C.—Junta beneral para hoy a las 8.30 P. M., en Cochrane 1197.

Tabla: renuncia del vice-Presidente y del capitán del 3.er equipo.

ATLETISMO

EL CAMPEONATO ESCOLAR DE NOVICIOS Y PERDEDORES

SE EFECTUARA DURANTE EL DIA DE HOY EN EL ESTADIO "EL LLANO"

A pesar del mal tiempo reinante, el Directorio de la Asociación Escolar de Deportes, en su sesión de ayer en la tarde, acordó efectuar este Campeonato, que, como se había anunciado, debía celebrarse en el Estadio El Llano, que ha sido graciosamente cedido a la Asociación Escolar por la Asociación Deportiva del mismo nombre.

El campeonato se iniciará a las nueve y media, en caso que no llueva.

EL PROGRAMA

El programa que se desarrollará es el siguiente:

En la mañana, a las 9.30 en punto:

100 metros series, serie A.
Lanzamiento de la bala, serie B.
100 metros series, serie B.
Lanzamiento de la bala, serie A.
400 metros planos final, serie B.
Salto largo con impulso, serie A.
Salto largo con impulso, serie B.
200 metros planos, serie A.
200 metros planos, serie B.
110 metros vallas, serie A.
En la tarde, a las 2.
110 metros vallas finales, serie A.
Salto largo con impulso, serie A.
110 metros vallas finales, serie B.
Lanzamiento del dardo, serie A.
100 metros finales, serie A.
Lanzamiento del dardo, serie B.
Salto garrocha, serie A.
400 metros finales, serie A.
Garrocha, serie B.
200 metros planos finales, serie A.
Salto alto, serie B.
200 metros planos finales, serie B.
Posta 4x100, serie A.
Posta 4x100 serie B.

EL JURADO

Arbitro general, señor Francisco Barros.

Ayudante, señor Mario Infante.

Cronometradores, señores Héctor Fernández, teniente Castro, Manuel Vidaurre, Manuel Garretón y Rivera.

Jueces de llegada, señores teniente Stringer, Guillermo Velasco y Pedro Arechaga.

Jueces de saltos, señores R. P. Troncoso y Horacio Salamanca.

Jueces de lanzamientos, señores Maximiliano Ibáñez y Osvaldo Palomeras.

Juez de partidas, señor Juan Gutiérrez.

Ayudante, señor Bresciani.

Anunciador, señor Manuel Rivas.

LAS LOCALIDADES

Han sido fijadas en los módicos precios de cuarenta centavos en la mañana y un peso en la tarde.

Club Pedestre "Los Gladiadores"

La carrera a Maipú que este club había organizado en honor de los miembroso honorarios de esta institución, ha sido postergada para el Domingo 11 de Julio próximo.

Los premios se exhiben en Agustinas 1437, local en que se continuarán recibiendo las inscripciones.

FOOTBALL

HACIA LA CONSTITUCION DEL CUADRO INTERNACIONAL CHILENO

LA LIGA METROPOLITANA PRACTICARA HOY UN COMBINADO CON EL AUDAX ITALIANO

Hoy, en los Campos de Sports de Ñuñoa, habrá un interesante encuentro a cargo de un combinado de la Liga Metropolitana y el Audax Italiano.

Con motivo del acuerdo de la Federación Chilena de que en la selección nacional no participarán los jugadores extranjeros, el Audax está en condiciones de oponer al seleccionado su mejor exponente, por cuanto, jugadores de la talla de Rossetti, Chiponti, Yacoponi, Fruttero y Scala que con seguridad habrían formado parte del Royal, actuarán por su club.

La Metropolitana se prepara para intervenir en los próximos grandes encuentros por el campeonato nacional y otros que tiene pendiente con Valparaíso, Concepción, Talcahuano, etc. Sin duda alguna que la mayor prueba a que será sometido su once representativo será contra la Asociación Santiago, lance que se jugará el 11 de Julio próximo en esta ciudad y que es esperado con verdadero interés por nuestros aficionados.

SE OFRECE UN VALIOSO TROFEO

El señor Jaime Tohá, caballero que ha donado un valioso trofeo que lleva su nombre, a la Liga Metropolitana, ha manifestado sus deseos para que él sirva de estímulo en una competencia entre la Asociación Santiago y la Liga Metropolitana, que se iniciaría con el match acordado por la Federación Chilena y que contribuiría poderosamente al éxito y brillo del interesante match en perspectiva.

LOS CUADROS QUE JUEGAN HOY

En el match de hoy, y que se iniciará a las 3 P. M., actuarán los siguientes jugadores:

Seleccionado Liga Metropolitana

Saavedra
Morales Paez
Arellano Cáceres Castillo
Moreno Contreras Arellano
Abarzúa Olguín

Simonetti Scala
Chiponti G. Yacoponi Brusadelli
Fruttero Rossetti Lavín
A. Anglada E. Anglada
B. Yacoponi

Audax Italiano

Debido a la suspensión del lance Magallanes-Wanderers, es posible que por el combinado actúen los jugadores del Magallanes señores Otto, Ernst, Enrique Teuche y Aurelio Aravena.

Como reservas de la Metropolitana figuran los señores Santibáñez, Campos, Martínez, Acuña, Calderón, Pastene y Díaz.

Por el Audax Italiano van los señores Valpreda, Lavín, Fantinatti y Batochio.

UNA CITACION DE LA METROPOLITANA

Se cita a los siguientes jugadores hoy a la 1.15 P. M. en los Campos de Sports de Ñuñoa, a fin de integrar el seleccionado que jugará con el Audax Italiano, como preliminar del lance Magallanes v. Wanderers de Valparaíso.

Del Germinar, Martínez y Díaz.
Del Nacional, Paez.
Del Unión Chilena, Saavedra.
Del Morning Star, Castillo.
Del Primero de Mayo, Abarzúa.
Del Escuela Normal, Pastene y Calderón.
De El Salto, Santibáñez.
Del Magallanes, Campos.
Del Colo-Colo, Morales, hermanos Arellano Cáceres, Contreras, Acuña y Olguín.

La asistencia es obligatoria ya que de ninguno se han recibido excusas y la inasistencia será penada con suspensión por una partida oficial en sus clubs respectivos.

Los jugadores deben presentarse al Pro-Secretario, quien les anotará la asistencia.

La reunión quedará sin efecto en caso que la lluvia se generalice durante el día.

FERROVIARIOS DE CALERA CONTRA BRIGADA CENTRAL

SE MEDIRAN A LAS 3.30 P. M. DE HOY, EN EL ESTADIO POLICIAL

Para la tarde de hoy se ha concertado un lance entre el cuadro del Ferroviario de La Calera y el primer conjunto del Brigada Central el que tendrá por escenario la cancha N.o 2 del Estadio Policial.

Demás está hacer resaltar las características de estos dos conjuntos, que se han destacado en forma concluyente entre sus congéneres de la zona central, especialmente el Ferroviarios que ha sostenido encuentros de resonancia con cuadros de esta zona, siendo la mayoría de las veces el resultado favorable a sus colores.

En lo que respecta al once policial, de todos es conocida su actuación en las filas de la decana, siendo uno de los probables finalistas de la serie de honor, y en otras oportunidades, campeón de su serie.

Para darle mayor realce a esta reunión asistirá el Orfeón Policial.

La brega se iniciará a las 3 P. M. en punto y será dirigida, por resolución de ambas colectividades, por el árbitro oficial señor Luis Roatti.

Salvo modificaciones de última hora, los cuadros se presentarán así:

Brigada Central

Mutis
Vega Jerez
Valderrama Galleguillos Ampuero
Domínguez Arévalo Carrasco
Olivares Sola

Urzúa Andrade
Valencia González Kuaringa
Kuaringa Fredes Reyes
Cabrera Acevedo
Castro

Ferroviarios Calera

La entrada ha sido fijada en un peso entrada general. Habrá un servicio especial de autobus a precios populares.

En la Cancha Germinar

Esta tarde tendrá lugar en las canchas que posee el Germinar en la calle Victoria frente a Juan Vicuña, el interesante encuentro entre el cuadro royal de la Nacional con el poderoso elenco del Germinar.

Dado los méritos del cuadro que enfrentará al seleccionado el cual ha vencido al 1.o de Mayo, Eleuterio Ramírez y otros, la partida promete ser por demás interesante.

Se dará comienzo a la reunión con el match entre los primeros equipos del Almirante Simpson con el Adolfo Schack, el que a no dudar ha de resultar una brillante actuación, dado que tanto el Almirante Simpson como El Schack ocupan una buena colocación en la serie de honor de la Liga Nacional Obrera.

A con tinuación damos los equipos encargados del match de fondo:

Liga Nacional Obrera

Carrasco
Jara (cap.) Marambio
Ortiz, Pedrero, Pizarro
Chamorro. Leiva Moya,
Vera, Alvarado
O
Fuente, Osorio
Villalobos, Díaz, Osorio
Villalón, Osorio, Tejo
Alfaro. Martínez (cap.)
Ortiz

Germinar

Reservas, Liga nacional Obrera: A. Gaete, Yáñez, Palacio, Allende, Sarqui y Guerff. Germinar: Bascur, Espíndola, Sotomayor y Jara.

A causa del mal tiempo reinante la reunión empezará a la 1.45 P. M.

CENTRO DEPORTIVO ESCUELA DE DERECHO—Cita a junta general para mañana a las 11.30 A. M. en el local de costumbre. Tabla: Representación de la escuela en el próximo campeonato atlético universitario.

GENERAL BORGOÑO.—Los socios de este club preparan una manifestación en honor de su presidente, don Pedro Munizaga Cerda, en el día de hoy con motivo de su onomástico.

A las 8.30 P. M. se efectuará en la secretaría del Borgoño (Bandera 755) una comida, a la que se han adherido gran número de socios y amigos personales del señor Munizaga. Después de la comida seguirá un baile organizado por la orquesta "Los Gatos", formada por los jugadores del 4.o equipo.

Los socios que deseen concurrir a este significativo homenaje pueden inscribirse en la misma secretaría hasta las 8 P. M.

En honor de un deportista

Anteayer se verificó la manifestación con que el Gimnástico F. C. festejó a su consocio señor Juan Cáceres.

La reunión fué prestigiada con la asistencia de numerosos socios antiguos, los que rememoraron momentos gratos del prestigioso club.

En una amplia mesa tomaron colocación no menos de cuarenta comensales, trascurriendo la comida en un ambiente de la más franca alegría, siendo amenizada por una orquesta formada por los socios señores Rogelio y Domingo González, Samuel Jeria, Nelly, Oscar González y Leopoldo Vargas, quienes demostraron poseer cualidades dignas de un jazz-band de negros.

La manifestación terminó a media noche, por agotamiento de los orquestantes.

Las actividades deportivas universitarias

El mal tiempo reinante ha venido a malograr en parte las actividades deportivas de la Federación Universitaria de Deportes, especialmente las competencias footballísticas que por este motivo han debido postergarse.

De acuerdo con el Calendario oficial de la dirigente universitaria les corresponde medirse mañana en primera división a las 3.15 P. M. a los elencos superiores de Dentística y Medicina, dos de los mejores conjuntos que militan en esta colectividad. Dirigirá esta brega el árbitro señor Juvenal Galdámez.

El preliminar de la reunión estará a cargo de los elencos de Pedagogía y de Ingeniería.

Mañana, a las 9 P. M., en "El Diario Ilustrado" se reunirá el Consejo de esta dirigente.

MANIFESTACION A UN DEPORTISTA.— Esta tarde a las 3 P. M. los socios del Guacolda F. C. festejarán al entusiasta deportista señor Pedro González con unas once en el local de la secretaría, Edison 3843.

Las tarjetas pueden retirarse en el mismo local hasta las 3 P. M.

VICTORIA DE CHILE 1.o Y 2.o v. UNION VITACURA 1.o Y 2.o— Hoy a las 2 P. M. se realizarán estos amistosos en la cancha que posee el Unión Vitacura.

Los jugadores que forman el Victoria de Chile se reunirán en su secretaría a la 1 P. M. para dirigirse a la cancha.

EL PROXIMO TORNEO ATLETICO.—Las inscripciones para el campeonato atlético universitario del 7 de Junio próximo se cierran mañana en la sesión de esta institución dirigente.

¿Quiere usted ser un buen footballista? Compre sus zapatos en
EL SOVIET
SAN DIEGO 658, ENTRE EYZAGUIRRE y 10 DE JULIO
Zapatos de football marca Colo-Colo, del 39 al 44, $ 28 el par.
Zapatos de football, marca Uruguayos, $ 24 el par.
Zapatos de football, marca Magallanes, $ 20 el par.
Zapatos de football, marca El Soviet, $ 16 el par.
Rebajas de precio en números del 34 al 38.
Estos precios tienen descuentos especiales comprando desde 6 pares.
A provincias se manda desde un par, agregando al giro sólo $ 2 por la encomienda.
EDUARDO BUNSTER R.

MUEBLERIA COLON
56 — BANDERA — 58
GRANDES REBAJAS DE PRECIOS
NUEVO Y ESPLENDIDO LOCAL

EL JABON HIGIENICO ESPECIAL ES UN BUEN JABON

¡Líbrese de sus Achaques!
No Sufra Sin Necesidad

¿SIENTE su espalda lastimada y adolorida? ¿Sé siente usted débil, nervioso y sin ánimo? ¿Sufre de agudos dolores, dolores de cabeza, mareos é irregularidades de la vejiga?

Con demasiada frecuencia ese estado se debe a la defectuosa eliminación de los riñones. Una vez que los riñones dejan de filtrar debidamente la sangre, se acumulan impurezas y empieza un lento envenenamiento de todo el organismo. ¡Nó desatienda esas primeras señales de alarma de la Naturaleza! Desatención es preparar el camino a quizás meses de sufrimientos y gastos.

Cuando usted necesite ayudar a sus riñones que funcionan con pereza, tome las *Píldoras de Foster*. Han dado prueba de sus méritos en todo el mundo y las recomiendan millares de personas. Un record de cincuenta años de éxito es la garantía de que al tomar las *Píldoras de Foster* estará usted usando la medicina para los riñones mejor conocida y de mayor éxito. Consiga hoy mismo un pomo—no corra el riesgo de contraer crónicos malestares de los riñones.

PILDORAS DE FOSTER
PARA LOS RIÑONES
De Venta en las Boticas
El Mejor Remedio Que Puede Conseguir
Contiene: Potassium Nitrate — Trementina Venecia — Aceite Enebro — Ext. Uva Ursi.

AUTOMOVILES
RUGBY

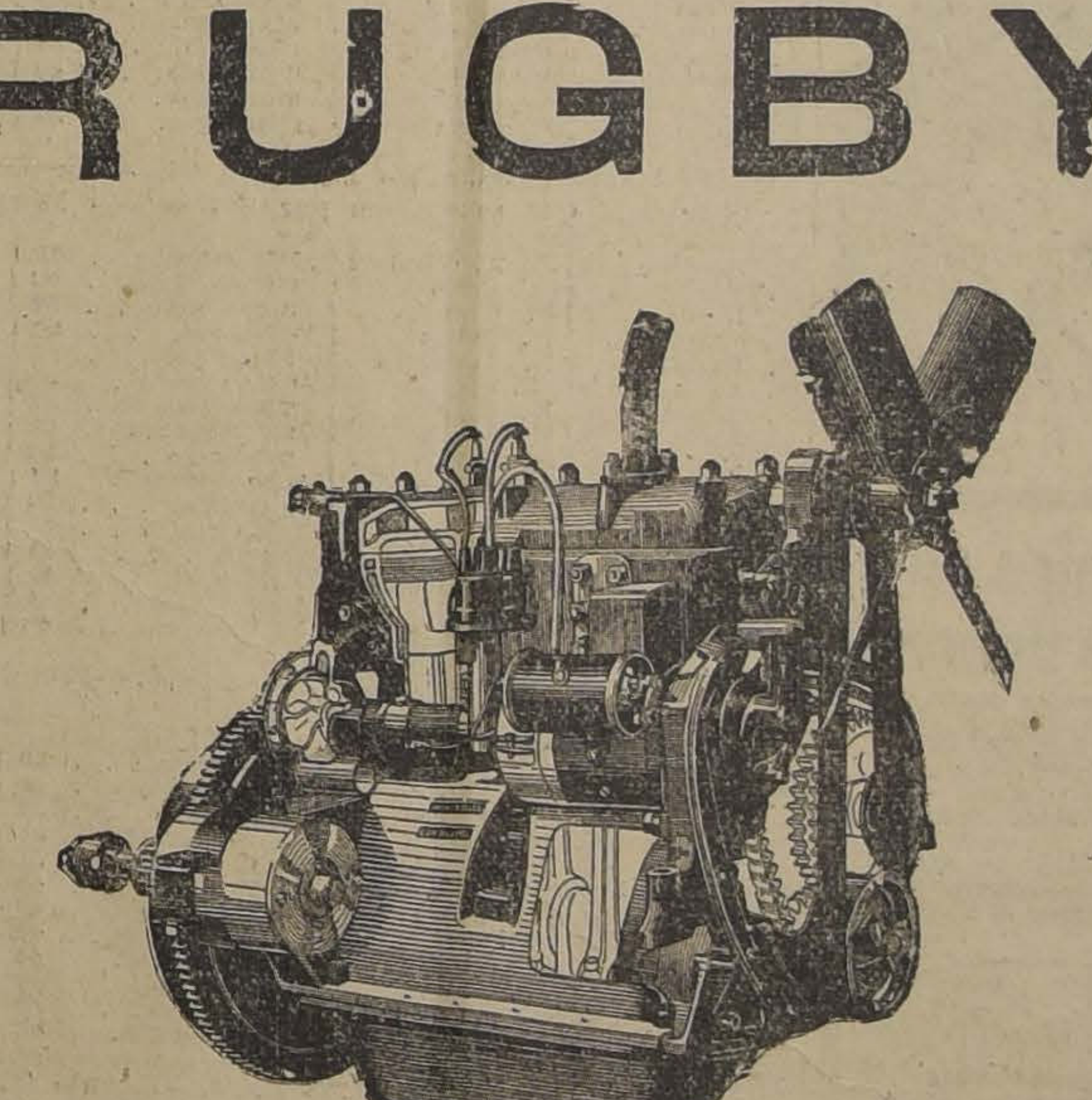

18 CABALLOS DE FUERZA
8 Kilómetros por LITRO BENCINA
6,650 PESOS EL CHASSIS
GIBBS Y Cía.
VALPARAISO -- SANTIAGO

ARBOLES FRUTALES
Si piensa Ud. plantar su huerto frutal, hágalo luego y con árboles sanos, vigorosos y de las variedades mejores y más comerciales.
De esta clase de plantas encontrará en el Depósitos del CRIADERO DE ARBOLES ANGOL, LIBERTAD 746.
Tenemos a la vista toda clase de árboles y de las mejores variedades. Plantas sanas y robustas. Pase personalmente a imponerse. Consulte los precios.
CRIADERO DE ARBOLES ANGOL
LIBERTAD 746. — TELEFONO 130, (Yungay)

INSCRIPCIONES Y ASIGNACION DE PESOS PARA LAS CARRERAS DEL DOMINGO EN AMBOS HIPODROMOS

CLUB HIPICO

Premio QUEBEC. — 1,400 metros. —Para caballos de 3 años ganadores de una carrera y que no sea clásica. —Peso: 56 kilos. — Inscripción: $ 35. —Premio: $ 3,500 al 1.o.

Gouvernant . . 56 Drusilla . . . 54
G. Jaime . . . 56 Italiana . . . 54
Interview . . 56 M. Pickford . . 54
Laird . . . . 56 Sonata 54
Mockery . . . 56

Premio QUENELLE. — 1,300 metros. — Para caballos de 3 años que no hayan ganado. — Peso: 56 kilos. —Inscripción: $ 45. — Premio: 4,500 al 1.o.

Chanta . . . 57 P. quois Pas? 56
Epoca . . . 57 Trianón . . . 56
V. Vuela . . 57 F. de Amor . . 54
Batum . . . 56 La Verónica . 54
Flemington . 56 Vigésima 7.a . 54

Premio QUIDAM. — 1,500 metros. —Para caballos de 4 años y más que no hayan ganado más de $ 20,000. — Peso: 58 kilos — Descargo de 3 kilos a los que no hayan ganado más de $ 15,000 y de 6 kilos a los que no hayan ganado más de $ 10,000. —Recargo de 3 kilos a los ganadores desde el 4 de Abril de 1926. — Inscripción: $ 35. — Premio: $ 3,500 al 1.o (Jinetes aprendices).

Descartado . 61 La Nabab . . 52
Payador . . 61 Khiber . . . 52
Borelli . . 56 Maximalista . 52
Quidia . . . 56 Palestro . . . 52
Caonabo . . 55 Pengol . . . 52
Signorino . . 55 Pangal . . . 52
Zancajo . . . 55 Cartilla . . . 50
La Perichola 53 Vinicia . . . 50
Gerolamo . . 52

Premio QUERIDO.—2,300 metros. —Para todo caballo.—Handicap. — Inscripción: $ 45.—Premio: $ 4,500 (Anulado).

Premio QUEEN BEE.—1,300 metros.—Para caballos que hayan ganado más de $ 10,000.—Handicap. —Inscripción: $ 35.—Premio: $ 3,500 al 1.o

Lontué . . . 58 Lanzafuego . 44
Cáucaso . . 57 Payador . . 44
Hecatombe . 55 Villapín . . 44
Curilafquen . 54 Filisteo . . 43
Gin Cocktail . 54 Zancajo . . 42
Buen Día . . 53 Majadera . . 41
Kolipí . . . 50 El Godo . . 40
Early Rose . 49 Grenoble . . 40
Torreón . . . 49 Güira . . . 40
Mala Nueva 47 Lloyd George 40
Miserere . . 46

Hoy, a las 4 P. M. (en la cancha) se reciben inscripciones para las siguientes carreras agregadas al programa del Domingo 4 de Julio.

Premio . . . .—1,500 metros. — Para caballos que hayan ganado 10 mil pesos o más.—Handicap limitado entre 63 y 45 kilos.—Inscripción: $ 40.—Premio: $ 4,000 al 1.o

Premio . . . .—1,300 metros. — Para caballos de cuatro años que no hayan ganado más de una carrera.—Peso: 58 kilos.—Descargo de ocho kilos a los perdedores.—Inscripción: $ 25.—Premio: $ 3,500 al 1.o

Premio . . . . .—1,400 metros.— Para caballos nacidos en Chile, que se rematen en $ 6,000.—Handicap. —Inscripción: $ 35.—Premio: $ 3,500 al 1.o

HIPODROMO CHILE

Premio RECOLETA.— 1,200 metros.

Zan . . . . 58 Liberato . . . 50
Facuo . . . 56 Pichardín . . 49
Lanzafuego . 54 Lloy George . 48
Gen. Prim . 53 Trifulca . . . 43
Artagnan . . 51 Jacobino . . 43
Gouvernant . 51 Anémona . . 41

Premio NALCAHUE.— 1,200 metros.

Last Gift . . 60 Corfú 51
Dominó . . . 56 Latria . . . 50
Banderolo . . 55 Cipango . . . 50
Zona Seca . . 55 Décima 3.a . 48
Güira . . . 53 Full 46
La Perichola 52 Cocodette . . 45
Bat 51

Premio QUINTERO.— 1,200 metros.

Coquetón . . 58 Meyerling . . 50
Los Andes . . 57 Tritón . . . 50
Kintamo . . 55 Grenoble . . 49
Limasol . . . 54 Alessandrina. 48
Yacaré . . . 54 Achao 48
Zambombo . . 52 Cabochón . . 46
Carraca . . . 51 Kepí 45

Premio MALLECO.—1,200 metros.

La Ratera . . 58 Ugombo . . . 52
Coton Wood . 56 Pif 51
Bellísima . . 56 Masaniela . . 51
Idria . . . . 54 Eclipse . . . 50
Byron . . . . 53 Sixpence . . . 48
Istria . . . . 53 Agua Real . . 46
Zumbido . . . 52 Ravachol . . 43

Premio SARMIENTO.—1,900 metros.

Percala . . . 58 Fan Fan . . 48
Malharía . . 57 Omikron . . 48
Galloway . . 55 Antu Chen . 47
Palisandra . . 54 Foch 42
Peña Blanca . 53 Castor . . . 40
Verdot . . . 50 Discutido . . 40
Perval . . . 49

Premio VOLCAN.—1,400 metros.

Lacre . . . . 60 Por si acaso. 51
Imponente . . 59 Polenka . . . 51
Olvidado . . 58 Joroba . . . 48
Jolly . . . . 57 Vigésima . . 48
Clarté . . . 55 Marga Marga 42
Dublina . . . 51

Premio YUNGAY.—900 metros.

Alvinzi . . . 55 Don Berto . . 54
Juez de paz . 56 My Own . . . 53
Spectrum . . 55 Clarette . . . 53
Astrónomo . . 54 Agua Verde . 53
Turumba . . 54 Rosca 52
Pues si sí . . 54 Moravia . . . 52
Quinola . . . 54 Volupte . . . 52
Olivares . . . 54 Villita . . . 52
Podgoritza . . 54

Almorranas (Hemorroides)

requieren un tratamiento cuidadoso. El UNGUENTO PAZO es el remedio más eficaz que se conoce hasta el día para el tratamiento de las Almorranas simples, sangrantes, con picazón o externas. Una o dos cajitas bastan. La firma de E. W. GROVE se halla en cada cajita.

Alcanfor 1.58 Gramo Zincóxido 1.44 Gramo
Acido fénico 0.79 " Cosmolina 23.23 "
Bálsamo de Perú..1.31 Gramo.

Para Fundiciones

FIERRO EN LINGOTES, INGLES
COKE PARA FUNDICION
LADRILLOS A FUEGO RECTANGULARES
ARCILLA INGLESA
PLOMBAGINA Y CRISOLES "MORGAN"

OFRECEN:

Balfour, Lyon & Cía. Ltda.

HUERFANOS N.o 1170.— MAPOCHO N.o 1250.

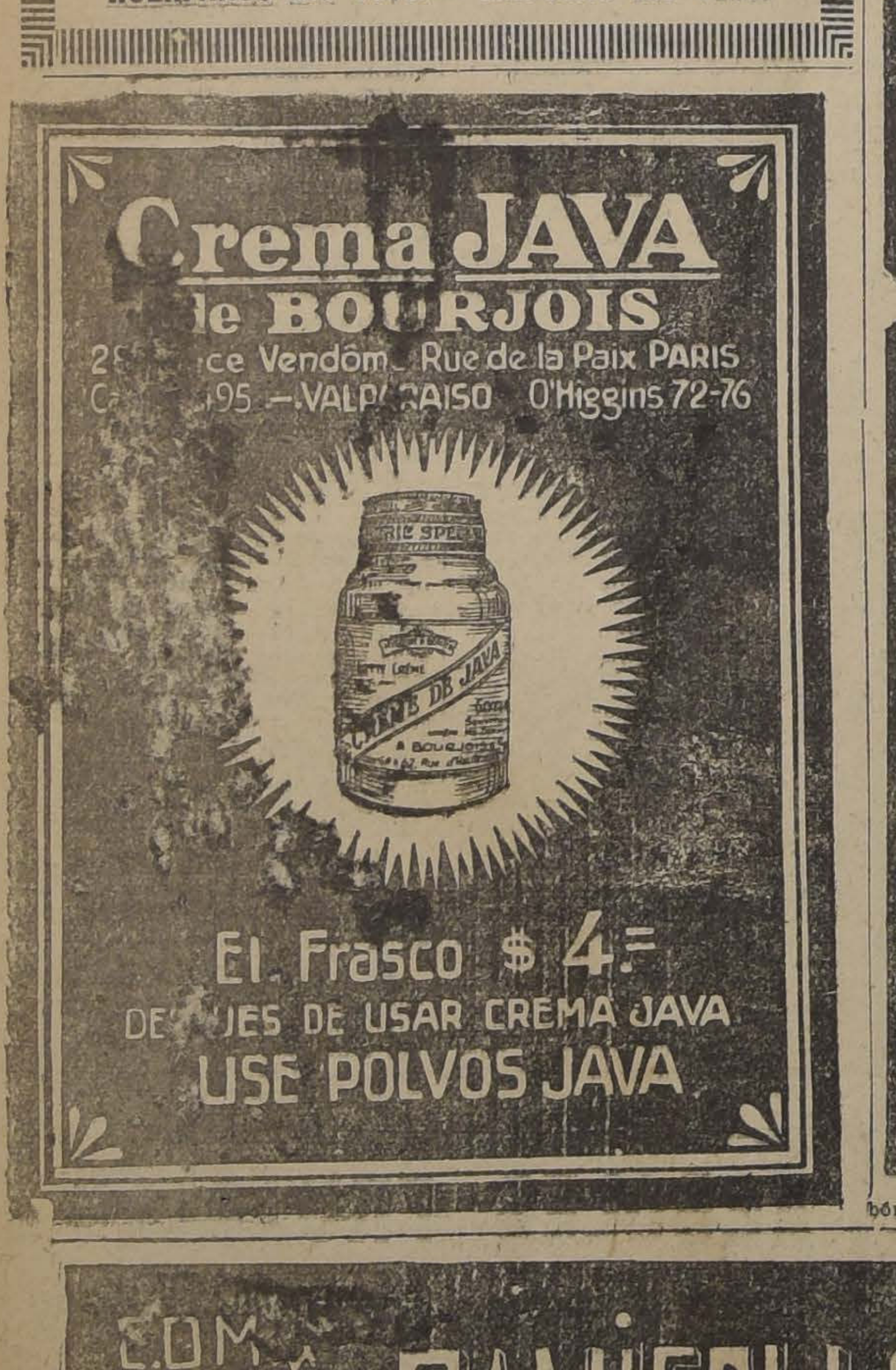

Crema JAVA
de BOURJOIS
2[illegible] Place Vendôme Rue de la Paix PARIS
C[illegible]95 — VALPARAISO O'Higgins 72-76
El Frasco $ 4=
DESPUES DE USAR CREMA JAVA
USE POLVOS JAVA

COMA Ud. CON ACEITE PANISELLO si desea CONSERVAR SU SALUD

Hipódromo Chile

LAS CARRERAS DE LA MAÑANA DE HOY. — APRECIACIONES Y PRONOSTICOS

A primera vista se presenta muy interesante el programa que para la mañana de hoy ha confeccionado el Hipódromo Chile, pero este interés ha disminuído por los numerosos retiros recibidos.

—La prueba inaugural sobre 1,200 metros está destinada para 3 años y más no ganadores en que el lote es de lo peor de la cancha.

Mi Vida, que corrió muy discretamente el Domingo en el Club Hípico en la carrera ganada por El Quince, nos parece una buena carta y la haremos nuestra favorita junto con Antu Cuna, que corrió bien al debutar, y Marga Marga, que anteayer llegó tercera de Tunca y Polenka.

—En los 900 metros del premio Zapallar creemos que Tritón puede repetir su fácil victoria del Domingo 20 en este tiro. Como se ve en gran condición, le encomendamos la defensa de nuestro pronóstico y los placees se los dejamos a Clarilla y La Ratera, que han corrido bien.

—El principal escollo que se presenta para pronosticar en los 1,400 metros del premio Reloncaví, es la poca calidad de los anotados.

No haremos mayores comentarios para decir que nuestros favoritos son Toqui, Artobero y Kepi en el orden señalado.

—Facuo, que va en su verdadero tiro y que es resistente al peso, nos parece que va muy bien colocado en los 900 metros del premio Tabón donde no correrán Artagnan, Chalinga y Galeno.

Los puestos del placé se los dejamos a Gonesse y Tronador.

—Entre Paramount, Presidencia, Banderolo y Señora nos parece que debe buscarse el ganador de los 1400 metros del premio Tiltil. Nos decidimos por Paramount, dejándole los placees a Presidencia y Banderolo.

—En el 6.o lugar en el programa está el premio Ñipaco sobre 1,500 metros, del que han desertado Macaulay, Palisandra y Pichardín.

Peña Blanca, que conserva el excelente estado que tan sonados triunfos le valió hace 20 días, debe volver a imponerse y cuenta con nuestras preferencias.

Los más serios rivales de la hija de Pirapó los vemos en Last Gift y Zan a los que dejamos para los placees.

—La reunión se clausurará con el premio Quintral sobre 1,500 metros en que Tarnopol debe anotarse su 5.o triunfo de la temporada.

La hija de Turín está más corredora que nunca y debe dar cuenta de Filisteo y Turista, a los que dejamos para escoltarla.

RESUMEN

1.a carrera. — Mi Vida, Antu Cuna y Marga Marga.
2.a carrera. — Tritón, Clarilla y La Ratera.
3.a carrera. — Toqui, Artobero y Kepi.
4.a carrera. — Facuo, Gonesse y Tronador.
5.a carrera. — Paramount, Presidencia y Banderolo.
6.a carrera. — Peña Blanca, Last Gift y Zan.
7.a carrera. — Tarnopol, Filisteo y Turista.

Noticias diversas

El Hipódromo Chile acordó ayer anular los premios Violín, Tartar y Bluff de obstáculos en que podían intervenir militares, gentlemen, riders y profesionales.

—Se acordó que en las carreras militares, los jueces de partida y llegada y los comisarios sean militares.

—Hoy el comisariato resolverá el asunto de Signorino y el incidente entre los oficiales señores Silva y Echeverría y el jockey Quezada.

"LA HUASCA"

Los pronósticos de "La Huasca" han sido rectificados tal como aparecen en los cuadros respectivos.

SENORITAS o Señoras de la Sociedad se necesitan

para la venta de un artículo de alta novedad.
BUENAS COMISIONES
ABSOLUTA RESERVA
Dirigirse de 10 a 4, a

ESTADO 14

NJO

El Amigo de Miles de Hogares

A ninguna madre tierna y precavida le falta en su botiquín el MENTHOLATUM. Mil veces ha significado la prevención de los males que amenazan al bebé. Frotado sobre el pecho, la espalda y la garganta, por su rápida acción, es un remedio inmejorable para los trastornos de las vías respiratorias.

UNA CREMA SANATIVA
Mentholatum
Indispensable en el hogar

Es un remedio magnífico, eficaz y rápido, tanto para los adultos como para los niños. Indicado para resfriados, catarros o inflamaciones. Asimismo para dolores de cabeza, quemaduras, cortadas, contusiones, sabañones y enfermedades de la piel. Exija siempre el legítimo en sus envases originales, tubos, tarros y latas. Rechace enérgicamente las imitaciones.

Mentholatum

Base: Mentol, alcanfor y ácido bórico.

LAS CANAS
DESAPARECEN PARA SIEMPRE USANDO
Berguria
Se atiende en Moneda 875, de 9 A. M. a 7 P. M.
TELEFONO 882 — CASILLA 2426
A Base Vegetal.—Decoc. de Cusi Cusi. Decoc. de Hasnuhuichin.

LOS TRABAJOS EFECTUADOS EN LA MAÑANA DE AYER EN EL HIPODROMO CHILE

PISTA PESADA

(MANO DEL CHILE)

Corfú

montado por un aprendiz, pasó 1,000 metros en 1.7; en los primeros 800 metros lo acompañó Cecilita.

Vuela Poco

montado por un aprendiz, pasó 400 metros en 26 2|5.

Güira

montada por un aprendiz, pasó 1,200 metros en 1.24.

Tangolaya

montada por C. Rosas, pasó 400 metros en 26.

Byron

montado por un aprendiz, pasó 600 metros en 40 2|5.

Flautín

montado por A. Zúñiga, pasó 400 metros en 26 1|5.

PISTA PESADA

(MANO DEL CLUB)

Jack Pot

por V. Fernández, pasó 400 metros en 26 3|5.

Alderney

montado por O. Núñez, pasó 400 metros en 24 1|2.

Zancajo

montado por un aprendiz, pasó 400 metros en 25.

Artagnan

montado por O. Santel[illegible], pasó 400 metros en 26 4|5; después de un descanso repitió igual distancia en 27 2|5.

Verdot

montado por un aprendiz, pasó 1,000 metros en 1.9 2|5; después de un descanso repitió igual distancia en 1.10 2|5.

Clarette

montada por P. Olguín, y Gouvernant por C. Pombet, pasaron una vuelta en 1.46 1|2.

PISTA LIVIANA

Silver Mine

montado por M. Zúñiga, pasó 1,000 metros en 1.10 3|5.

Rapide

montado por L. Soto, pasó 400 metros en 27 1|2.

Jolly y Gloria y Patria

montadas por aprendices, pasaron 400 metros en 26 1|2.

HIPODROMO CHILE —:— Martes 29 de Junio de 1926

PRIMERA CARRERA, a las 8.45 A. M.—Premio PETORCA.—Para 3 años y más, no ganadores.— Peso de Reglamento.— Descargo de 1 kilo por carrera perdida en el Hipódromo Chile.—Inscripción: $ 15.— Premio: $ 1,500 al 1.o—Distancia: 1,200 metros

PREPARADOR	DUEÑO	NOMBRE	PESO	EDAD	SANGRE	PADRE	MADRE	TRAJE DEL JINETE	
L. G. Gómez	Siberia	1 Imponente	62	4	F	Campanazo	Isolina	Naranja m. verde	No corre
P. Bagú	A. Gatica	2 El Trece	59	3	F	Buñuelo	Baratija	Blanco, brazaletes negros	L. Fuentes
R. Pastene	M. A. Benavent	3 Antu Cuna	58	4	111|28	Panguilemu	Ufisa	Azul turquesa, m. oro g. blanca	J. Vergara
I. Espinoza	Partenope	4 Old Chap.	58	3	F	Olascoaga	Old Lady	Verde braz. bl., g. lacre	No corre
E. Emeres	E. Bravo	5 Voltaire	58	4	F	Burgomaster	Bretaña	Café y col. list., g. colorada	L. A. Zamora
Art. Muñoz	Limache	6 Jolly	57	3	F	Good Fellow	Sabandija	Blanco y negro en ruedas	R. Olguín
G. de la Cerda	Glacé	7 Luxor	57	3	F	Altanero	Cherry Ripe	Oro cruz y g. lacre	No corre
F. Rojas	Julio Velasco	8 Tafalia	57	3	F	Rob Boy	Troya	Escarlata cruz. v., m. y g. escarl.	No corre
A. Castro	J. Borda	9 Zozia	57	3	F	Duty	Prosa	Naranj. y cel. en r. m. c. y n.	E. Aránguiz
P. Rojas	E. Donoso	10 Jack Pot	54	3	F	Last Reason	Empresa	Morada, gorra acero	V. Fernández
J. A. Navarro	Esc. Carabineros	11 Laon	54	8	F	Calvito	Loufouque	V. esm. y r. s. en r. m. y g. esm.	E. Acuña
E. Rodríguez	I. Valdebenito	12 Mi Vida	52	3	F	Bishop	Azotea	Celeste ad. neg. g. azul	G. Martínez
A. Zúñiga	A. B. C.	13 Por si Acaso	52	3	F	Pasteur	Shylass	Colorada, negras, negra	No corre
S. Rojas	S. Rojas	14 Ronca	51	4	29|32	Constant	Ruca	Blanco y lacre en ruedas g. b.	M. Rojas
J. Rojas	S. Hoffman	15 República	50	3	F	Julio César	Rosquilla	Celeste y blanco	No corre
U. Duque	Urbión	16 Revilla	50	8	F	Rozno	Kirkdale	Salmón mang. y g. verdes	No corre
J. Rojas	A. del Pedregal	17 Le Bouquet	48	3	F	Olascoaga	La Petite Fleur	Blanco y guindo p. m. g. verde	P. Olguín
Propietario	V. Arriagada	18 Pisa Verde	48	4	F	Orwin	Empresa	Azul, blancas, blanca	R. Henríquez
A. Gutienne	E. Flereau	19 Vigésima	48	3	F	Rigo	Viña del Mar	Lacre y oro en ruedas g. oro	G. Valencia
R. Amaro	L. MuñozR.	20 Marga Marga	43	4	F	Turín	Q. of the Ran	Caqui alam. azul g. amarilla	R. Olave
F. Godoy	E. Cristi	21 Aquellare	40	4	F	Lechuguino	Alice	Oro braz. y gorra verde	O. Sepúlveda

SEGUNDA CARRERA, a las 9.15 A. M.—Premio ZAPALLAR.—Handicap.—Para ganadores.— Inscripción: $ 15.— Premio: 1,500 pesos al 1.o—Distancia: 900 metros

PREPARADOR	DUEÑO	NOMBRE	PESO	EDAD	SANGRE	PADRE	MADRE	TRAJE DEL JINETE	
G. de la Cerda	Glacé	1 Glacé	64	5	3|4	Celso	Vaselina	Oro cruz y gorra lacre	C. Pombet
R. Pastene	M. A. Benavent	2 Ytay Tué	56	4	F	Panguilemu	Farola	Azul turquesa, oro, blanca	L. Fuentes
D. Yáñez	D. Yáñez	3 Ka-Na-Ka	55	3	F	Critic	Milla	Azul marino, blancas, blanca	L. Lacroix
D. Galaz	D. Galaz	4 Por Merced	53	3	F	Poseur	Merced	Amar., cuello y gorra lacres	No corre
J. Campos	B. Martínez	5 Carraca	51	4	F	Constant	Realidad	Rojo mang. verde y rojo, g. roja	G. Martínez
O. Lezcano	Longchamps	6 Tritón	51	4	3|4	Londres	Tronera	Blanco y lacre en r. m. y g. gran.	P. Olguín
P. Boncerio	L. A. Pavón	7 Cecilita	50	5	1|2	Simoun	Chilena	Blanco cruzado aromo	No corre
U. Duque	Urbión	8 Clarilla	50	4	F	Constant	Kirkdale	Salmón, manga y gorra verde	W. Fuentes
J. Madrid	La Loma	9 Jettatura	50	6	F	Last Reason	La Nonita	Colorada, faja blanca g. azul	C. Santelices
L. Benítez	Binador	10 Latoso	50	4	F	Eclair II	Divertida	Terracota, gorra azul	R. Sepúlveda
A. Huerta	A. Huerta	11 Grenoble	49	4	F	Comisario	Lula	Cereza cruz negra, gorra cereza	L. Bravo
A. Zúñiga	M. Gálvez	12 Plautín	48	4	7|8	Duty	Francisca	Amarillo y morado en ruedas	F. Fuentes
L. G. Gómez	Siberia	13 La Ratera	48	4	F	Last Reason	Margot	Naranja, negras, verde	C. Sagredo
F. Godoy	U. Verdugo	14 Brizna	42	3	F	Lechuguino	Enchantress	Verde est. y g. rosada	O. Sepúlveda

TERCERA CARRERA, a las 9.45 A. M.— Premio RELONCAVI. —Handicap.— Para ganadores que hayan ganado menos de $ 10,000 o que se rematen por $ 3,000.— Inscripción: $ 20. — Premio: $ 2,000 al 1.o—Distancia: 1,400 metros

PREPARADOR	DUEÑO	NOMBRE	PESO	EDAD	SANGRE	PADRE	MADRE	TRAJE DEL JINETE	
A. Zúñiga	A. Zúñiga	1 Náutico	62	7	1|2	Siberien	Chilena	Habano braz. lacre, g. habano	V. Fernánd
L. Pinochet	L. Pinochet	2 Crimora	56	4	F	Burgomaster	Australia	Negra, amarillas, negra	A. Garay
A. Luna	E. Molina	3 Job	58	6	F	Last Reason	Olita	Azulino cruz y g. perla	L. Guzmán
N. Herrera	Meyerling	4 Meyerling	55	4	F	Burgomaster	Mandarina	Gris perla y negro a cuadros	No corre
D. Galaz	Izarra	5 Artobero	54	5	F	Mustafá	Muscade	Bl. est. verde y gorra lacre	C. Sagredo
D. Yáñez	D. Yáñez	6 Mochuelo	53	8	F	G. Stoessel	Olesa	Azul, blancas, blanca	L. Lacroix
A. Muñoz	A. Muñoz	7 Kepi	52	4	F	Eclair	Minuit	Blanca costura azul, g. azul	C. Santander
A. Allen	Condal	8 Alessandrina	50	5	A	Sea Blaze	Ainzara	Oro y lacre listado	R. Allen
J. B. Castro	Indígena	9 Indalicio	50	4	F	Fío	Belicosa	Morada gorra oro.	R. Rice
A. Castro	Suc. Amión	10 Toqui	49	3	F. S.	El Tango	Isabela	Negro, braz. y g. ofelia	E. Aránguiz
P. P. Cancino	A. Vásquez	11 Byron	48	4	F	Sandridge	Amatista	Blanca f. solf. m. b. solf. g. b.	R. Olave
A. Luna	El Milagro	12 Ugombo	47	3	1|2	Ugolín	Chilena	Salmón lunares negros g. blanca	L. Torrealba
A. Zúñiga	San Cayetano	13 Silver Mine	45	4	F	Duty	Silver Glass	Azul alam. blancos, g. azul	F. Fuentes
O. Fuenzalida	E. Hormazábal	14 Zumbido	45	5	F	Scarron	Mancel	Naranja m. y g. violeta	O. Sepúlveda
G. de la Cerda	L. Olivares	15 Danaide	45	6	F	Saint Andrew	Román Light	Oro y azul en círculos, g. azul	No corre
P. Rojas	L. A. Vásquez	16 Sixpence	45	4	F	Fío	Damsel	Amar. lunares y gorra negra	No corre
L. A. Vásquez	F. Romero	17 Vuelo Poco	44	5	F	Melbourne	Boheme	Guinda m. bl. g. verde. esm.	P. Valderrama
L. Gmo. Gómez	Good Hope	18 El Buin	43	4	F	Buñuelo	Alohuette II	Blanca alamares y m. azules	R. Sepúlveda
A. Gutienne	H. Fleureau	19 Peyuco	42	6	F	Lovelace	Cruz Turquesa	Oro y lacre en rueda g. oro	No corre
A. Zúñiga	A. B. C.	20 Por si Acaso	40	3	F	Pasteur	Shylass	Colorado m. y g. negro	No corre
H. Báez	J. Fernández	21 Xois	40	6	F	Olascoaga	Anónima	Azul, acero, blanca	C. Rosas

CUARTA CARRERA, a las 10.15 A. M.—Premio TABON.—Handicap.— Para ganadores.— Inscripción: $ 15.— Premio: $ 1,500 al 1.o—Distancia: 900 metros

PREPARADOR	DUEÑO	NOMBRE	PESO	EDAD	SANGRE	PADRE	MADRE	TRAJE DEL JINETE	
R. Pastene	M. A. Benavent	1 Chalinga	58	6	55|64	Longchamps	Lieja	Azul turquesa m. oro g. blanca	No corre
G. de la Cerda	G. de la Cerda	2 Facuo	58	5	3|4	Faneo	Cuyanita	Rosa seca lun. y g. azul	J. Vergara
C. A. Gómez	L. Fredes	3 Tronador	54	5	1|2	Londres	Chilena	Verde, blancas, verde	L. A. Morgad
H. Pérez	T. Hurley	4 Miserere	52	3	F	Last Reason	Teresa	Gris perla, mang. cer. g. perla	N. Ramírez
C. Quezada	Botafogo	5 Artagnan	51	4	F	Mustafá	Allegiance	Verde y blanco listado, g. verde	No corre
F. Peralta	Porvenir	6 Galeno	50	3	F	Hassard	Dundrenan	Oro mangas y g. azulino	No corre
L. Ramírez	Iram	7 Trifulca	49	4	F	Billy Boy	Triaca	Gris perla anillos y g. verde	C. Santelices
E. Emeres	Beyond	8 Allemby	48	4	7|8	Hassard	Alada	Azul, braz. rosados g. rosada	P. Silva
S. Rojas	E. Araya	9 Gonesse	42	3	F	Olascoaga	Gonina	Lila lunares lacres	M. Rojas

QUINTA CARRERA, a las 10.45 A. M.— Premio TILTIL.—Handicap.— Para ganadores que hayan ganado menos de $ 10,000 o que se rematen por $ 3,000.— Inscripción: $ 20.— Premio: $ 2,000 al 1.o—Distancia: 1,400 metros

PREPARADOR	DUEÑO	NOMBRE	PESO	EDAD	SANGRE	PADRE	MADRE	TRAJE DEL JINETE	
L. Aravena	J. A. Quintero	1 Tarnopol	61	6	F	Turín	Euskara	Verde m. y g. lacre	No corre
A. Rodríguez	El Oromo	2 Zona Seca	58	4	F	Mustafá	Argenteuse	Amarilla faja braz. y g. rosada	No corre
J. Rojas	J. Rojas	3 One Step	57	5	F	El Tango	Fine Rose	Azul, blanco y col. lit. g. azul	No corre
M. Reyes	E. Suárez	4 Señora	56	4	F	Estribor	Sixcrown	Caqui gorra negra	E. Rebolledo
F. Peralta	L. A. Castro	5 Rapide	54	3	F	Hors Pair	Fate	Negra, celestes, lacre	L. Soto
G. de la Cerda	F. Loof	6 Banderolo	56	5	15|16	Rolando	Banderola	Escocés	C. Pombet
D. López	D. López	7 Paramount	53	3	F	Pasteur	Doncella	Lacre, blancas braz. lacre, g. azul	L. Fuentes
R. Pastene	E. Acosta	8 Picaronera	53	5	3|4	Constant	Picarona	Neg. mang. neg. bl. y lac. g. neg.	L. Torrealba
A. J. Vial	El Litre	9 Latorre	52	6	F	Rolando	Galejade	Rosado m. y g. celestes	R. Henríquez
C. Morris	C. Riofrío	10 Presidencia	52	4	F	Pirapó	Independencia	Lacre cruz turquesa	C. Sagredo
J. B. Castro	Indígena	11 Quidia	52	4	F	Dominguito	Queen Mai	Morada g. oro	No corre
F. Rojas	J. L. Prain	12 La Loire	51	3	F	Altanero II	Mad. Curie	Naranja m. turquesas	No corre
Fco. Godoy	U. Verdugo	13 Full	50	3	A	Falaris	Bonitilla	Verde est. rosada, g. rosada	No corre
I. Espinoza	I. Espinoza	14 Keysol	50	4	F	Orwin	Kepta	Verde, lacres, verde	No corre
E. Rodríguez S.	El Desvío	15 Cocodette	49	3	F	St. Mead	Chablis	Blanca g. turquesa	G. Valencia
A. Gutienne	H. Fleureau	16 Maravedí	48	5	F	Mago	Orbent	Lacre y oro en ruedas	

SEXTA CARRERA, a las 11.15 A. M.—Premio ÑIPACO.—Handicap.— Inscripción: $ 30.— Premio: $ 3,000 al 1.o— Distancia: 1,500 metros.

PREPARADOR	DUEÑO	NOMBRE	PESO	EDAD	SANGRE	PADRE	MADRE	TRAJE DEL JINETE	
E. Emeres	C. Olivares	1 Náufrago	58	5	F	Crescendo	Regencia	Colorado oscuro g. gris	L. A. Zamora
E. Rodríguez	R. Urzúa	2 Macaulay	56	5	F	Alanés	Lady Symingto	Rojo y amarillo listado	No corre
L. Navarro	Tangolaya	3 Zan	58	4	F	Olascoaga	Lady Love	Amarilla granates, verde	R. Ubilla
Gmo. de la Ce	Carmencita	4 Descartado	51	3	F	Campanazo	Discreta	Rojo lun. bl. g. rojo y blanco	C. Sagredo
C. Morris	C. E. Riofrío	5 P. Blanca	51	4	F	Pirapó	Merelle	Col. cruz turquesa g. turquesa	L. A. Morgad
D. Sandoval	M. Silva	6 Já Já	49	4	F	Julio César	La Pampa	Lacre y negro por mitad	P. Silva
J. Donati	J. Donati	7 Kayukeo	47	5	F	Last Reason	Best Girl	Negro y rosado en ruedas	R. Olguín
G. de la Cerda	Triunfo	8 Palisandra	49	4	F	Pirapó	Doncella	Amarillo braz. y g. turquesa	No corre
E. Ulloa	Basilea	9 Hyrcania	44	6	F	Burlesco	Bomboniere	Azul, negras, lacre	M. Rojas
J. Méndez	T. Ruiz	10 Last Gift	43	5	F	Barsac	Orgullosa	Celeste braz. y g. negros	R. Sepúlveda
J. Rojas	Olvido	11 G. Prim	42	4	F	Buñuelo	Cesira	Frutilla gorra morada	P. Olguín
A. Zúñiga	A. Arenas	12 Pichardín	42	4	F	Gallinelo	Punta Gruesa	Concho de vino, m. y g. oro v.	No corre

SETIMA CARRERA, a las 11.45 A. M.—Premio QUINTRAL.—Handicap.— Para ganadores de más de $ 10,000.— Inscripción: $ 30. Premio: $ 3,000 al 1.o—Distancia: 1,500 metros

PREPARADOR	DUEÑO	NOMBRE	PESO	EDAD	SANGRE	PADRE	MADRE	TRAJE DEL JINETE	
R. Ramírez	Arribano	1 Tumbe	59	5	F	Olascoaga	Kirry	Verde y salmón listado	J. Vergara
L. Navarro	Tangolaya	2 Turista	56	6	F	El Tango	Estrella IV	Amarillo, m. granate, g. verde	R. Ubilla
A. Rodríguez	El Oromo	3 G. Day	55	3	F	Olascoaga	Gala Day	Amarilla faja braz y g. rosada	No corre
J. Madrid	Dos de Octubre	4 Iradier	55	5	F	Marcosol	Avellana	Blanco braz. y g. celeste	L. A. Zamora
J. Madrid	J. Jorquera	5 Madagascar	53	6	F	Burgomaster	Alhucema	Bronce, solferino, bronce	C. Santelices
A. Zúñiga	A. Zúñiga	6 Villapín	53	5	F	Last Reason	Teresa	Café mang. y g. lacre	V. Fernández
J. Méndez	T. Ruiz	7 Foch	52	5	F	Siberien	Brigitte	Celeste brazaletes y g. negra	L. A. Morgad
J. Ramírez	Parsifal	8 Liberato	52	4	F	Eclair II	Edelweiss	Castaño, gorra negra	N. Ramírez
G. de la Cerda	G. de la Cerda	9 Gondolero	51	5	F	Comisario	Umbel	Rosa seca lun. y g. azul	C. Sagredo
J. Donati	J. Donati	10 Lacierva	50	6	F	Marcosol	Queen Mary	Rosado y neg. en rueda	No corre
D. Sandoval	Ollimaraj	11 Filisteo	48	3	F	Filipo	Caldera	Gris perla cuello y g. morada	P. Silva
L. Aravena	J. A. Quintero	12 Tarnopol	50	6	F	Turín	Euskara	Verde m. y g. lacre	R. Sepúlveda
D. Sandoval	D. Urrutia	13 Marly	45	4	F	Burgomaster	Hosanna	Azul y blanco listado g. lacre	No corre
E. Emeres	Beyond	14 Obsequio	45	4	F	Estribor	Oblea	Azul, gorra rosada	Tal vez no co
J. Rojas	F. Villa	15 Castor	44	5	7|8	Hassard	Fateful	Amarilla m. am. y lacre listado	P. Olguín
A. Guerra	S. Guerra	16 Guernsey	43	5	F	Mustafá	Chela	Rosado, gorra negra	O. Sepúlveda
R. Pastene	E. Acosta	17 Picaronera	41	4	F	Constant	Picarona	Negra costuras lacres g. negra	Tal vez no
R. Allen	Condal	18 Intuición	40	5	F	Burlesco	L'Astree	Oro y lacre list. m. lac. braz. oro	M. Rojas

NOTA.— Están incluídos los recargos a los ganadores del Domingo 27.

PRONOSTICOS DE ALGUNOS DIARIOS Y REVISTAS PARA LA REUNION DE LA MAÑANA DE HOY EN EL HIPODROMO CHILE

DIARIOS Y REVISTAS	1.a Carrera	2.a Carrera	3.a Carrera	4.a Carrera	5.a Carrera	6.a Carrera	7.a Carrera
"La Nación"	Mi Vida Antu Cuna Marga Marga	Tritón Clarilla La Ratera	Toquí Artobero Kepí	Facuo Gonesse Tronador	Paramount Presidencia Banderolo	P. Blanca Last Gift Zan	Tarnopol Filisteo Turista
"Los Tiempos"	Mi Vida Antu Cuna Marga Marga	Tritón Clarilla La Ratera	Toquí Artobero Kepí	Facuo Gonesse Tronador	Presidencia Paramount Banderolo	P. Blanca Last Gift Zan	Tarnopol Filisteo Turista
"La Huasca"	Antu Cum Mi Vida Marga Marga	Clarilla Tritón Brizna	Kepí Toquí Crimora	Facuo Tronador Allemby	Paramount Presidencia Banderolo	P. Blanca Last Gift Zan	Tarnopol Filisteo Turista
El Brujo	Mi Mida Revilla Marga Marga	Tritón Clarilla La Ratera	Toquí Zumbido Kepí	Facuo Allemby Miserere	Paramount Banderolo One Step	Peña Blanca Zan G. Prim	Tarnopol Filisteo Turista

Las carreras de la tarde de hoy en el Club Hípico

APRECIACIONES Y PRONOSTICOS.—PROBABLES MO AS Y COMPETIDO RES.— ALGUNAS OPINIONES DE LA P NSA

No es por cierto un reunión de interés la que se v ca en nuestro principal hipód , pues el programa ofrece m ocos y escasos atractivos.

De las siete pruebas que consta la cartilla hípi l premio Pinche es el de or importancia, por la cuan de su recompensa y la distanc bre la cual se disputará.

El interés principal d carrera, indudablemente que en el nuevo encuentro de La cima y Garete, que deberán e vez dirimir las cuentas pend s que tienen desde el últim lásico. Ahora habrá que agre a presencia de Perillán, cu performance del Domingo últi o hace aparecer como un enemigo peligrosísimo para la pareja de rivales nombrada anteriormente. Es así como no exageramos al sostener que constituye éste premio el acontecimiento de la reunión.

Ahora, entre estos tres candidatos a los $ 4.500 de recompensa la elección de un favorito es difícil, pues tienen los tres opción a ganar.

El último triunfo de Perillán, impresionó muy favorablemente y ha venido á demostrar que el hijo de Pirapó y Safo, no sólo se mantiene en su estado sino que ha alcanzado aún mayores progresos. En éstas condiciones, nuestras preferencias están por él, lógicamente con mucho temor a La Décima y Garete, que quedan recomendados para el segundo y tercer lugar.

—

La prueba inicial del programa es un handicap sobre 1,5000 metros, para yeguas ganadoras de más de $ 10.000

Murga, Palisandra y Gomalaca se destacan como las posibles ganadoras y descontamos a Canción por la mala carrera que produjo en la última reunión, lo mismo que a La Novena, que en pista pesada se desempeñó muy mal.

Optamos por las tres señaladas en el orden indicado.

—

La segunda carrera, handicap sobre 1,500 metros, ha reunido un lote numeroso de modestos competidores, al extremo que Zona Seca va cargando el top-weight.

Vinicia, que el Domingo fué tercera de Murga y Maximalista; Pilot, que en sus aprontes se ha visto muy corredor; Quidia y Tangolaya, que también han cotejado satisfactoriamente, son todos éstos los candidatos que más se destacan en la prueba.

Por el cómodo peso que le ha correspondido a Pilot, le vamos a entregar a él la defensa de nuestro pronóstico.

VIGAS DOBLE T. y canales
BARRACA CAMILO PIZARRO
Nataniel 469, Tel. 271 Parque
Ofrece surtido completo

De análog ndiciones a la anterior, es la cera prueba del programa, la que Chichita, Zancajo, Fo ta y Jalea, aparecen como l ás indicados para hacer suya ecompensa.

Como Zan va peligrosamente liviano y e tiro y una pista que le aco mucho, vamos a señalarlo p l primer lugar, en la esperanz que parta bien. Placées Ch a y Jalea.

—

Ocupa el rto lugar en el programa, la ra reservada a los dos años n nadores, en la que se han pr ido numerosas deserciones scritos.

Presente tigo, no caben mayores cons ciones para llegar a la concl que será el candidato oblig e la prensa y de la cátedra. D ssin y Vuela Vuela, son a nue juicio los enemigos más serios lleva el hijo de Papanatas, y dejamos en consecuencia r ndados para el segundo y r lugar, respectivamente.

El handicap sobre 1,300 metros de la 5.ª carrera, resulta ser una prueba bastante abierta, en la que pueden ganar varios de los inscritos.

Entre Payador, Early Rose y Lanzafuego, que nos parecen las cartas de más crédito, preferimos al primero para ganador y a los otros dos en ese órden, para los placées.

Finaliza la reunión, con un handicap también sobre 1,300 metros, la prueba del desquite, que será un nuevo encuentro entre los eternos rivales, Buen Día y Leoncito, y que llevarán esta vez serio rival en Janus, que perdió tan injustamente en la última reunión.

Optamos por Buen Día para ganador, Leoncito y Janus placées.

RESUMEN

1.ª carrera: Murga, Palisandra y Gomalaca.
2.ª carrera: Pilot, Quidia y Tangolaya.
3.ª carrera: Zancajo, Chichita Jalea.
4.ª Pértigo, Damassin, Vuela Vuela.
5.ª carrera: Payador, Early Rose Lanzafuego.
6.ª carrera: Perillán, La Décima, Garete.
7.ª carrera: Buen Día, Leoncito y Janus.

$ 20.-
PIDA UNA COMBINACION DE CINCO BLOCKS HILO, DE 100 HOJAS Y 300 SOBRES INVIOLABLES
—:— TODO IMPRESO —:—
LATHROP Hnos. --Huérfanos 1055

CUB HIPICO —:— Martes 29 de Junio de 1926

MERA CARRERA, A LA 1.30 P. M.—Premio POLONIA.—1,500 metros.—Para yeguas ganadoras de 10,000 pesos o más.— Handicap.— Inscripción: $ 40.— Premio: 4,000 pesos al 1.o

PREPARA	DUEÑO	NOMBRE	PESO	EDAD	SANGRE	PADRE	MADRE	TRAJE DEL JINETE	
D. Ibáñez	E. Subercaseau	1 Canción	57	5	F	El Tango	Copla	Blanca pres. plata, g. verde	M. Vera
E. Rodrígu	"Puloyo"	2 La Novena	54	4	F	Buñuelo	Miragarria	Blanco, anillos y g. cereza	S. Villanueva
E. Michaels	Kangaroo	3 La Pingüina	52	3	F	Altanero	Bobina	Rosado, braz. y g. blanca	W. Fuentes
R. Díaz	"Jam"	4 Murgá	54	3	F	Last Reason	Cachucha	Tango, gorra negra	E. Rebolledo
L. Aravena	J. A. Quintero.	5 Tarnopol	50	6	7/8	Turín	Euskara	Verde, m. y g. lacre	No corre
J. Méndez	T. Ruiz	6 Last Gift	45	5	F	Barsac	Orgullosa	Celeste, braz. y . negros	J. Pinto
G. de la Ce	Triunfo	7 Palisandra	46	4	F	Pirapo	Doncella	Amarillo, braz. y g. turquesa	U. Ibarra
Av. Muñoz	"Ecuador"	8 Gomalaca.	41	4	F	Danzig	Royal Flush	Blanco y negro listado, g. blanca	J. Carrasco

SEGUNDA RRERA, A LAS 2 P. M.—Premio PIF PAF.—1,500 metros.—Para caballos de 3 años y más que no hayan ganado más de $ 15,000.—Handicap— Inscripción: $ 35.—Premio: $ 3,500 al 1.o

PREPARA	DUEÑO	NOMBRE	PESO	EDAD	SANGRE	PADRE	MADRE	TRAJE DEL JINETE	
A. Rodrígu	El Oromo	1 Zona Seca	57	4	F	Mustafá	Argenteuse	Amarillo, faja, braz. y g. rosada	L. Torrealba
P. Polanco	P. Polanco	2 Vinicia	56	3	F	Burgomaster	Bretaña	Azul, coloradas, blanca	S. Villanueva
A. Muñoz	L. A. González	3 Dominó	55	4	F	Mustafá	Dimity	Oro y negro en ruedas	No corre
F. Rojas	V. Ugarte	4 Bacton Lad.	54	3	F	Billy Boy	Bacrina	Oro, lacres, negra	J. Calderón
I. Espincei	Maicar	5 Grimace	53	3	F	Eclair II	Allegiance	Lacre, blanco, verde	R. Rice
L. Navarro	"Tangolava"	6 Tangolaya	51	3	F	El Tango	Atalaya	Amarillo, granates, verde	R. Ubilla
E. Rodrígu	El Desvío	7 Cocodette	50	3	F	Saint Mead	Chabils	Blanco, braz. turquesa	G. Martínez
J. B. Cast	"Indígena"	8 Quidia	50	4	F	Dominguito	Queen Mal	Morado, gorra oro	P. Silva
D. Galaz	L. A. Cortés	9 Kandahar	49	3	F	Burlesco	Cómica	Oro, m. verde manzana, g. negra	L. Fuentes
E. Polanco	E. Polanco	10 Pilot	49	5	F	Altanero	Prosa	Solferino	U. Ibarra
A. Luna	El Milagro	11 Ugombo	49	3	1/2	Ugolín	Chilena	Salmón, lunares negros, g. blanca	No corre
E. Emeres	J. T. Miranda	12 Khiber	48	4	F	G. Stoessel	Amneris	Verde, lunares n., g. negra	R. Piérola
A. Castro	J. Borda	13 Kintamo	48	5	F	Altanero II	Celsa	Celeste y naranja en ruedas	No corre
P. Boncer	L. A. Pavon	14 Cecilita.	47	5	1/2	Simoun	Chilena	Blanco, cruz y g. oro	O. Marín
O. Lazcan	Longchamps	15 Tritón	47	5	3/4	Londres	Tronera	Blanco y lacre en ruedas	M. Rojas
J. Rijas	E. Suárez	16 Ravachol	43	4	F	H. Lad	Amica	Negra celeste g. colorada	N. N.
R. Valenz	L. A. Castro	17 Tunca	43	4	F	Turín	Quen of the	Caqui gorra negra, borla oro	N. N.
A. Zúñiga	A. Zúñiga	18 Pif	48	4	F	Pirapó	Safo	Habano, braz. y g. lacre	O. Núñez

TERCER RRERA, A LAS 2.30 P. M.—Premio PIZARRO. —1,500 metros.—Para caballos de 3 años y más que no hayan ganado más de $ 15,000.—Handicap. — Inscripción: $ 35.—Premio: $ 3,5000 al 1.o

PREPARA	DUEÑO	NOMBRE	PESO	EDAD	SANGRE	PADRE	MADRE	TRAJE DEL JINETE	
D. Díaz	Alcázar	1 Chichita	55	3	F	Marcosol	Bilz	Acero, alam. lacre, g. lacre	R. Hernández
A. Rodríg	El Oromo	2 Glorius Day	55	3	F	Olascoaga	Gala Day	Amarillo, faja, br. y g. rosada	No corre
R. Díaz	Jam	3 Murga	57	3	F	Last Reason	Cachucha	Tango, g. negra	No corre
I. Yáñez	Ig. Yáñez	4 Foguista	53	3	F	Campanazo	F. Du Joie	Celeste y rosado listado	P. Silva
F. Bernal	A. Vargas	5 Signorino	52	3	F	Olascoaga	Donna	Azul costuras y gorra oro	No corre
G. Gómez	Siberia	6 Imponente	51	4	F	Campanazo	Isolina	Naranja, m. verde	R. Olguín
H. Micha	"Kangaroo"	7 Lady Ada	51	3	F	Brazil	Batifolia	Rosado, brazaletes y g. blanca	W. Fuentes
J. Chamo	J. Chamorro	8 Jalea	50	4	F	Burlesco	Delicada	Rojo alamares, puños y g. oro	E. Suárez
F. Guzmá	Santa Isabel	9 Monjita	50	3	F	Buñuelo	Progression	Solferino, c. y v. en r., g. s.	No corre
F. Peralt	E. Castagnola	10 La Perichole	49	3	F	Altanero II	Minuit	Solferino, m. y g. verde	U. Ibarra
C. Pérez	L. A' González	11 Zancajo	49	4	F	Sumbar	Sinfonía	Oro y negro oro en ruedas	P. Olguín
J. J. Mu	J. J. Munita	12 Harding	48	4	F	Comisario II	Juanchera	Naranja, brazaletes azules	L. Guzmán
J. Ramír	Naides	13 Naides	48	4	F	Campanazo	Novelesca	Gris perla, mangas y gorra oro	M. Rojas
J. Celpa	El Peral	14 Mlle. Clermont	50	3	F	Tracy Le Val	My Lady	Lacre, alamares y g. ploma	E. Rebolledo
D. Fuent	R. Pizarro	15 Melibea	47	3	F	L. Reason	Oroya	Oro y verde listado	R. Rice
C. Rodríg	C. Rodríguez	16 Matasiete	46	3	F	Bishop	Irish Moll	Rosado, lunares y g. verde	No corre

CUARTA RERA, A LAS 3 P. M.—Premio PADEREWSKY. —1,300 metros.—Para caballos de 2 años que no hayan ganado.—Peso: 54 kilos.—Inscripción: $ 45.—Premio: $ 4,500 al 1.o

PREPARA	DUEÑO	NOMBRE	PESO	EDAD	SANGRE	PADRE	MADRE	TRAJE DEL JINETE	
P. Polanc	Unión	1 Pértigo	56	2	F	Papanatas	Araucanía	Azul am. y rosado l., g. azul	S. Villanueva
D. Vial	Los Primos	2 Chanta	54	2	F	Julio César	Chingola	Rojo, faja braz. y coc. oro.	No corre
L. A. Be	Binador	3 Geenback.	54	2	F	Burlesco	Beés Wedding	Terracota, g. azul	No corre
F. Rojas	Monte Alegre	4 Menfis	54	2	F	Burgomaster	Mandarina	Cereza y blanco en r. y g. c.	J. Calderón
J. Cavien	J. Silva S.	5 Nientes	54	2	F	Ben	Gloire de Djon	Verde esmeralda, m. v. y b. l.	No corre
D. Yañez	Quillota	6 Orestes	54	2	F	El Tango	Viana	Blanco, palotes lacres	M. Vera
R. Cárde	Amsterdam	7 Pipirigallo	54	2	F	Pasteur	Semifusa	Naranja, lunares negros	R. Olave
R. Ramír	R. Ramírez	8 Viareggio	54	2	A/A	Marte	Ukrania	Azul eléctrico, c. y p. l., g. n.	No corre
F. Galvá	Limited	9 Vuela Vuela	54	2	F	Spring Thime	Wally	Gris perla, g. negra	M. Rojas
J. Celpa	S. Andrés	10 Damassin	52	2	F	Campanazo	Damasca	Blanco, estrella y borla verde	E. Rebolledo
G. Figuer	Argentino	11 Estrella V.	52	2	F	Ugolín	Litle Sheeny	Azul, m. granate, b. y g. a.	G. Martínez
E. Ulloa	Basilea	12 Melodía	52	2	F	Cautín	Marionette	Azul, m. negras y g. lacre	M. Rojas
A. Muñoz	Ecuador	13 Menudita	52	2	F	Danzig	Sandunguera	Blanco y negros listado, g. b.	No corre
H. Pérez	Junquillar	14 Mirabelle	52	2	F	Brazil II	Boheme	Frutilla alam. y g. a. b. oro	N. Ramírez
M. Reyes	Scaramouche	15 Pichincha	52	2	F	Pibe	Miss Olga	Morado, m. y g. naranja	Eto. Rebolledo
P. Bagú	A. Gatica	16 Vigésima IX	52	2	F	Buñuelo	Cesira	Blanco, braz. negro	P. Silva

QUINT RRERA, A LAS 3.30 P. M.—Premio PUFF.—1,300 metros.—Para caballos que hayan g anado más de $ 15,000.—Handicap. —Inscripción: $ 35.—Premio: $ 3,500 al 1.o

PREPARA	DUEÑO	NOMBRE	PESO	EDAD	SANGRE	PADRE	MADRE	TRAJE DEL JINETE	
E. Rodríg	"El Amigo"	1 Gin Cocktail	61	4	F	Mustafá	Grivoise	Rosado, cuello, p. y g. azul	J. M. Baeza
C. Lacall	La Peña	2 Early Rose	56	3	F	Campanazo	Estoica	Granate, celestes, negra.	S. Villanueva
D. Sando	G. Anguita	3 Mal aNueva	54	3	F	El Tango	Mala Noticia	Oro viejo, cuello, p. y g. blanca	M. Núñez
J. Ramír	Parsifal	4 Liberato	53	4	F	Eclair	Edelweis	Castaño, gorra negra	No corre
J. Ramír	J. Ramírez	5 Eudon	52	6	F	Marcosol	Bilz	Amarillo, plomo y rojo, g. plomo	C. Sagredo
R. Cárde	R. Cárdenas	6 Alnero	51	5	F	Altanero	Vain	Rosado, blancas, g. blanca	R. Olave
H. Pérez	"Junquillar"	7 Lanzafuego	51	4	F	Bishop	Chaterbox	Frutilla, alamares y g. azul	N. Ramírez
J. Cueva	A. Fontecilla	8 Payador	51	4	F	Pirapó	Culata	Granate, lacres, rosada	W. Fuentes
O. Lazca	Longchamps	9 Alderney	49	4	F	Alanés	Pasterre	Lacre y blanco listado	R. Olguín
D. Galaz	D. Galaz	10 El Godo	40	5	F	Burlesco	Silene	Amarillo, brazaletes y g. oro	R. Rice

SEXTA ERA, A LAS 4 P. M.—Premio PINCHE.—2,300 metros.—Para todo caballo ganador.—Handicap.— Inscripción: $ 45. — Premio: $ 4,500 al 1.o

PREPARA	DUEÑO	NOMBRE	PESO	EDAD	SANGRE	PADRE	MADRE	TRAJE DEL JINETE	
J. B. Ca	C. Amaro	1 Garete	56	4	F	Matador	Fricka	Granate, m. azulino, g. blanca	V. Jara
A. Muño	Izarra	2 Echezalte	55	5	F	Altanero II	Our Lassie	Blanco estrella v., g. lacre	L. Fuentes
D. Yáñez	D. Yáñez	3 Perillán	58	5	F	Pirapó	Safo	Azul, mangas y g. blancas	L. González
P. Bagú	A. Gatica	4 La Décima	46	4	F	Buñuelo	Haparanda	Blanco, braz. negros	P. Silva
E. Ulloa	Lungarno	5 Verdot	43	5	F	Last Reason	Santonina	Gris perla, l. rojo, g. roja	M. Rojas
R. Ramí	R. Ramírez	6 Pullero	42	5	F	Altanero	Franqueza	Azul eléctrico, g. negra	O. Sepúlveda
C. Rodríg	L. Ossa C.	7 Vancouver	42	3	F	Marte	Valmont	Verde nilo, g. morada	No corre
D. Díaz	Alcázar	8 Calderón.	40	4	F	Marcosol	Barcola	Acero alam. y g. lacre	R. Rice
A. Muño	Palermo	9 Pan Pan	40	4	F	Pibe	Miss Olga	Amarillo, braz. solferino, g. s.	N. N.
A. Huert	A. Huerta	10 Perval	40	5	F	Olascoaga	Sencillez	Cerezo, cruz y g. negra	L. Torrealba

SETIMA ERA, A LAS 4.30 P. M—Premio PIBE.—1,300 metros.—Para caballos que hayan ganado más de $ 15,000.—Handicap. —Inscripción: $ 35.—Premio: $ 3,500 al 1.o

PREPARA	DUEÑO	NOMBRE	PESO	EDAD	SANGRE	PADRE	MADRE	TRAJE DEL JINETE	
C. A. Gó	G. Toro	1 Leoncito	60	4	F	Last Reason	Best Girl	Azul, br. amarillo, g. azul	J. Vergara
E. Rodrí	El Amigo	2 Cáucaso	57	5	F	Rosicler II	Riga	Rosado alamares, c., p. y g. azul	S. Villanueva
E. Emere	C. Olivares	3 Náufrago	55	5	F	Crescendo	Regencia	Colorado oscuro, g. gris	No corre
F. Rojas	L. Prain	4 Tristán	55	5	F	Mago	Lamballe	Turquesa, m. naranja, g. t.	E. Rebolledo
A. Muño	R. Barros	5 Hecatombe	54	4	F	Julio César	Brea	Negro y braz. p. mitad, b. p.	C. Pombet
J. Madrid	J. Jorquera	6 Azpetiía	53	4	F	Altanero	Catherinette	Bronce, bot. y g. solferino	C. Sagredo
L. A. Be	Lampa	7 Picazón	53	4	F	Orwin	Kepta	Guinda seca	P. Silva
P. Polanc	Piloriana	8 Buen Día	52	3	F	Last Reason	Dorama	Blanco y oro en r., g. azulina	L. González
A. Gonzá	M. A. Troncos	9 Janus	49	3	F	Pillastre	Turpinita	Azul eléctrico, m. l., g. oro	L. Torrealba
M. Reyes	E. Vargas S.	10 Straggler	46	4	F	Stolypin	Intrinsic	Negro, cruz y gorra verde	R. Olave
L. Navarr	Tangolaya	11 Turista	46	4	F	El Tango	Estrella IV	Amarillo, granates, verde	

NOT n incluídos los recargos a los ganadores del Domingo

PRONOST DE ALGUNOS DIARIOS Y REVISTAS PARA LA REUNION DE LA TARDE DE HOY EN EL CLUB HIPICO

DIARI S	1.a Carrera	2.a Carrera	3.a Carrera	4.a Carrera	5.a Carrera	6.a Carrera	7.a Carrera
"La Nac	Murga Palisandra Gomalaca	Pilot Quidia Tangolaya	Zancajo Chichita Jalea	Pértigo Damassin Vuela Vuela	Payador Early Rose Lanzafuego	Perillán La Décima Garete	Buen Día Leoncito Janus
"Los Tiem	Palisandra Murga Gomalaca	Pilot Tangolaya Quidia	Zancajo Jalea Chichita	Pértigo Damassin Vuela Vuela	Early Rose Payador Lanzafuego	La Décima Perillán Garete	Buen Día Leoncito Janus
"La Hu	Gomalaca Murga La Pinguina	Pilot Vinicia Tangolaya	La Perichole Chichita Lady Ada	Pértigo Damassin Vigésima 9.a	Payador Early Rosi Mala Nueva	La Décima Garete Perillán	Leoncito Buen Día Janus
"El Bru	Murga Gomalaca Palisandra	Quidia Pilot Zona Seca	Lady Ada Chichita Jalea	Pértigo Vuela Vuela Orestes	Lanzafuego Mala Nueva Early Rose	Garete La Décima Perillán	Buen Día Hecatombe Janus

Señor:
VISITE L
Peletera
Blanc
Encala a
SE REALIZ N
LAS PIEL
— A —
MITAD D
PRECIO
CON
FACILIDAD
-: DE PAGO-
Delicia
ESQ.
DIECIOCH

"El Correo de Valdivia"

El diario que sirve a la zona más rica del Sur de Chile. Active sus ventas ordenando sus avisos en
"EL CORREO DE VALDIVIA"

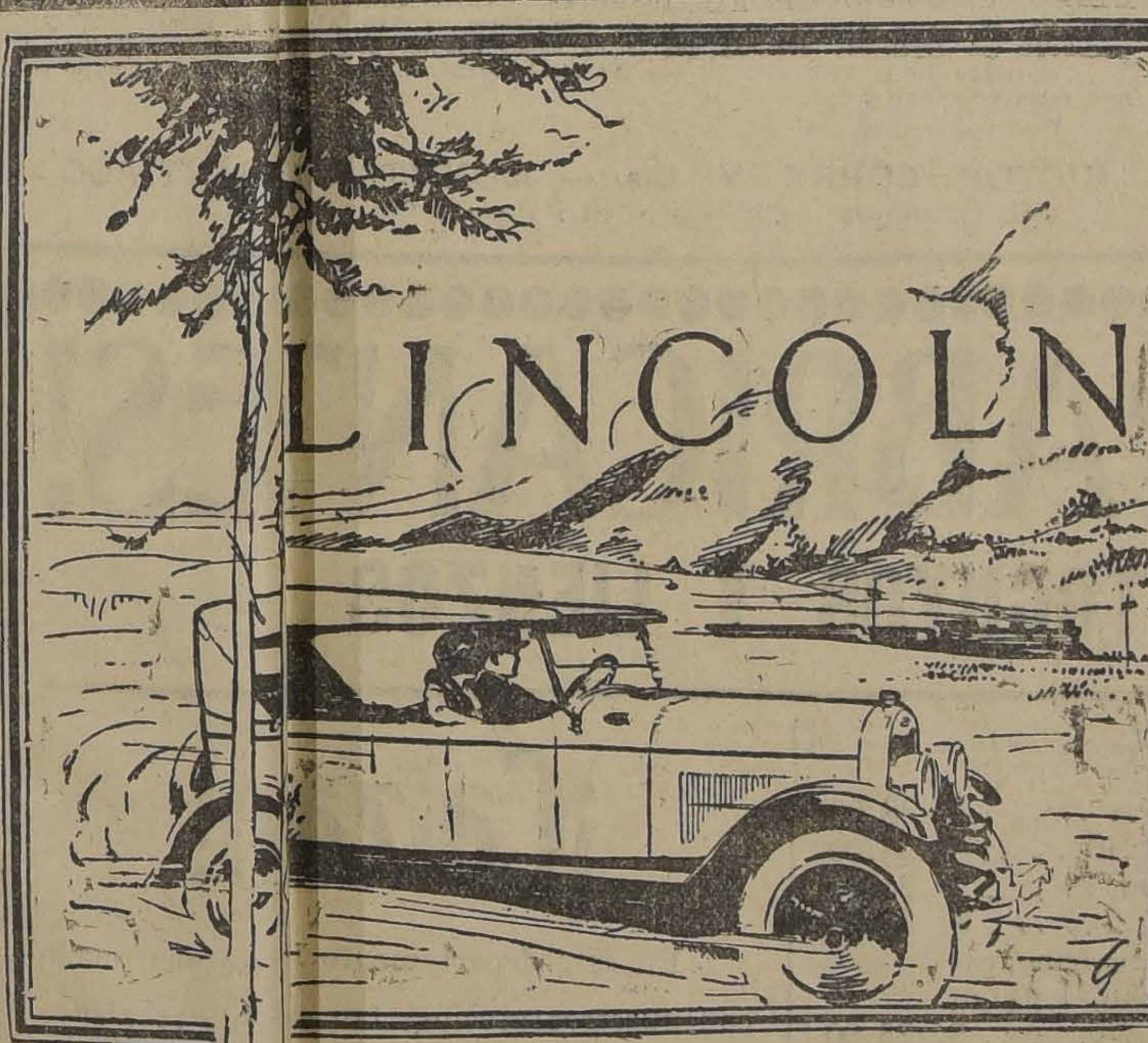

Cu do se habla de calidad, de refinamient del máximum que se puede pedir, la ide el Automóvil Lincoln es el resultado ico del interés que la Ford Motor Comp ha puesto para producir una máquina e honra a la industria automovilística

Lincol Motor Company
DIVISION DE FORD MOTOR COMPANY
posición 12 40 — Santiago

$50.-
TERN BRE MEDIDA
en cas lés, colores de
noveda y hechura de
era.
CAS LANCO
y GRO
— S EGO 412 — J—30

IMPUESTO A LOS ESPECIFICOS Y ARTICULOS DE TOCADOR

Se advierte a los fabricantes, importadores y comerciantes, que desde el 1.o de Julio del presente año, deben tener estampilladas y fajadas todas sus existencias de específicos y artículos de tocador, con la sola excepción de las que están depositadas en el recinto oficial reglamentario.

Dede la fecha indicada, los infractores a la disposición aludida, incurrirán en las sanciones correspondientes.

EL ADMINISTRADOR DE LA III ZONA DE IMPUESTOS INTERNOS.
J—29

Muebles
DE COMEDOR, DORMITORIO, ESCRITORIO
A precios sumamente bajos con grandes facilidades en el pago, vende
LA SAN ANTONIO
Moneda 952
FRENTE CASA MUZARD

ARTICULOS DE 1.a CALIDAD A PROPOSITO PA
REGALOS

NECESSAIRES PARA CABALLEROS Y SEÑORAS.
CARTERAS Y CARPETAS DE CUERO.
SERVICIOS DE TE PLAQUE ELKINGTON.
SERVICIO DE TE SILVER PLATE.
ESTUCHES CUBIERTOS PARA 12 PERSONAS.
BASTONES DE GUINDO Y DE ASH.
AGUA COLONIA Y LOCIONES DE ATKINSON.

JABON PEARS OTTO OF ROSES.
MARCOS DE BRONCE CINCELADOS, VARIOS TAMAÑOS.
ESQUELAS FINAS DE VARIOS MODELOS.
JUEGOS DE MINORU DOMINOES, CARRERAS Y MUCHOS OTROS.
PLUMAS FUENTE DE MUCHAS MARCAS.

CASA MACKENZI
HUERFANOS 912 A 918
AGENTES EXCLUSIVOS DEL PLAQUE ELKINGTON

TRICALCINE

El RECONSTITUYENTE más poderoso y más científico.
Tratamiento preventivo y curativo de la TUBERCULOSIS.
Especialmente indicado en la ANEMIA, ESCROFULA, LINFATI AQUITISMO, NEURASTENIA, DEBILIDAD GENERAL, DIABETES, CARIES DENTARIA
Por sus sales cálcicas, **perfectamente asimilables**, la TRICALCI agente RECALCIFICANTE por excelencia, cualidad que la ha hecho adoptar por el p Cuerpo Médico.
No confundir la TRICALCINE con las demás preparaciones de imilares que no poseen estas propiedades.
Unicos concesionarios:
VICTOR CORRY Y Cía. — MONJITAS 7 ANTIAGO
Base: Carbonato de cal, Fosfato de cal y Magnesia Calcinada.

Patentes de Invención

A la Oficina de la Propiedad Industrial se han presentado los siguientes inventores pidiendo patente de privilegio para los inventos que se indican:

Don **ROBERTO GILLILAND** para "Un dispositivo protector—para uso de mineros y salitreros—fijado sobre la guía de los fulminantes a fin de evitar que se produzcan explosiones antes de tiempo".

El señor **LESTER W. COE**, de California, para "Un tipo perfeccionado de asiento para tractores, arados, cultivadores, etc."

El señor **JOHN PARSONS**, de Massachusetts, para "Un nuevo tipo de cigarro o cigarrillo que lleva en su extremo una pasta combustible para encenderlo con un simple raspado".

El señor **WALTER E. MOLINS**, de Londres, para "Mejoras en las máquinas para envolver o envasar paquetes de mercaderías".

El señor **HARRY E. KINNEAR**, de Ohio, para "Un acero de aleación y su método para fabricarlo".

El señor **EDWARD J. KOLODZIEJ**, de New York, para "Mejoras en los amortiguadores de choques para vehículos automotores".

El señor **ANDREW FRANCIS NEY**, de Melbourne, Australia, para "Perfeccionamientos en las máquinas destinadas a llenar cajas de fósforos".

El señor **HERMANN GYSLING BRUNNER**, para "Una máquina para encerar pisos, que ejecuta a la vez las cuatro operaciones de raspaje, barrido, aplicación de la cera y lustre final".

El señor **ARTHUR WATT ALLEN**, para "Un nuevo procedimiento para la clarificación de líquidos turbios".

La firma norte-americana **ANACONDA COPPER MINING COMPANY**, de New York, para "Perfeccionamientos en la producción de cobre en forma de panes que se laminan para fabricar otros artículos".

La firma norte-americana **A. B. DICK COMPANY**, de Chicago, para "Mejoras en las máquinas duplicadoras rotativas que trabajan con pliegos estarcidos para producir circulares, etc."

La firma norte-americana **INTERNATIONAL GENERAL ELECTRIC COMPANY**, de New York, para "Mejoras en los sistemas de frenado para ferrocarriles eléctricos".

La firma norte-americana **LAMBERT TIRE Y RUBBER COMPANY**, de Ohio, para "Perfeccionamientos en la construcción de aros para ruedas de vehículos, a fin de poder usar llantas elásticas neumáticas de distinto diámetro sin cambiar la rueda" (2 casos).

Para los efectos legales u oposiciones a que hubiere lugar, se da el presente aviso.

Santiago, 29 de Junio de 1926.

El Director de la Propiedad Industrial

¡POR CUENTA DE FABRICANTES!
SEDAS, LANAS, CRAS, TOCUYOS Y LIENZOS

SEDAS Y FELPAS

FELPA de seda, lindos dibujos..	$	55.00
FELPA de seda muy fina, valía $ 120, a	$	75.00
ESPUMILLA de seda, muy gruesa, su valor, $ 45, sólo a..	$	28.00
ESPUMILLA colores de moda, a..	$	25.00
MEJOR calidad, a..	$	35.00
CREP satan negro..	$	35.00
SEDA fina con guarda colores alta novedad, su valor $ 48, a..	$	31.80
MARROCAIN muy fino..	$	35.00

FORROS

RICOS fulares a..	$	7.90
SATIN muchos colores	$	2.80
SATIN muy ancho y fino..	$	3.50
MESALINA..	$	3.80
SEDALINA..	$	2.60

LANAS

COTE charol, ilo nuevo, a	$	28.00
OTOMAN muino, ancho, 1.40..	$	28.00
POPELINAS mejor calidad, a..	$	26.00
OTOMAN born fino..	$	26.00
POPELINA n fina, negro, marino, café, plomo cáscara, ancho, 1.40, su valor, $ 36..	$	25.00
POPELINA nhos colores, ancho, 1.00 sólo a..	$	9.80
GAMUZA financho, 1.40..	$	18.00
PAÑO sedan calidad, a..	$	28.00
SARGAS purana, en negro, café y marino, sólo	$	6.90

VARIOS

MOLETON cres surtidos, a	$	2.60
FRANELA eolores muy fina, a	$	4.80
FRANELAS udas, a $ 1.50, $ 2.00, $ 2.60, $ 50 y..	$	4.50
FRANELA nca, muy buena, valía, $ 6.50, a..	$	4.90
COLCHAS, Fzadas, medias y calcetines, a muajos precios.		

¡Calza!

En este departamento h revolucionado con nuestros precios tan s nte rebajados todo el comercio de Santiago cesaremos de vender a estos precios mien o consigamos que Chile entero de Lima a llanes compre en nuestra casa.

Surtido, calidades, dur no hay quién pueda competir con la

CASA LLEZA
SAN DIE 396

Llegó la nueva partida de tocuyos doble ancho, pa sábanas, en 1.60, 1.80 y 2.00 metros de ancho, a $ 4.50, $ 5.50 y

CASA LLANEZA = San Diego 394 396
FRENTE AL CONS VATORIO NACIONAL DE MUSICA

Las principales esenas del match Beiza - Walls

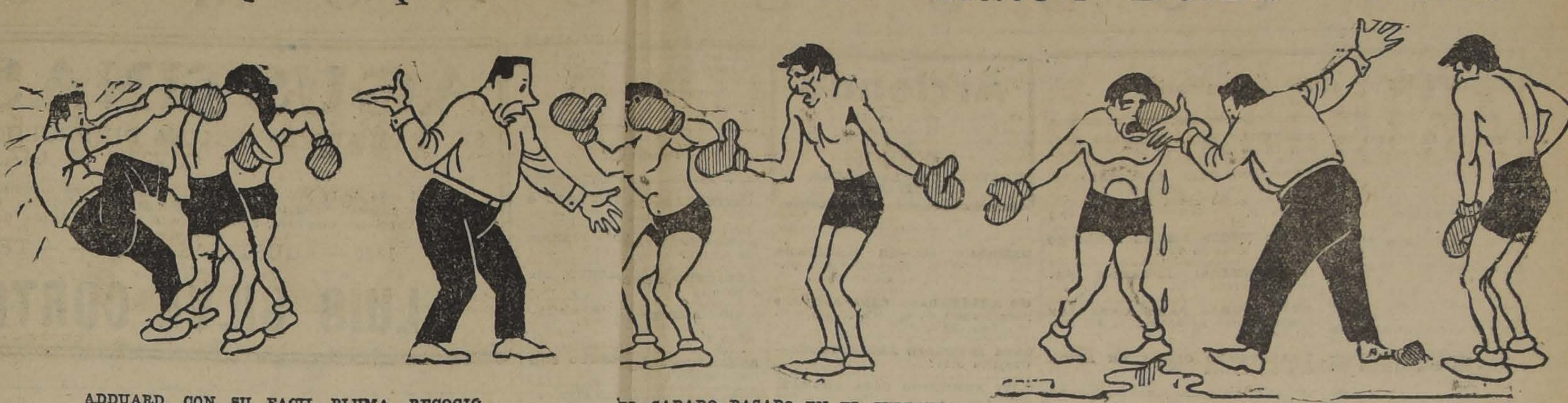

ADDUARD, CON SU FACIL PLUMA, RECOGIO, CON ADMIRABLE CERTEZA, LAS ESCENAS MAS COMICAS DEL MATCH BEIZA-WALLS, REALIZA- EL SABADO PASADO EN EL HIPPODROME O. AHI ESTA OCHARD EN SUS DUROS TRAN- PARA DIRIGIR EL COMBATE; BEIZA EN SUS LAMENTACIONES, Y, POR ULTIMO, EL PACIFI- CO WALLS, QUE SOPORTO LAS PROTESTAS DE SU RIVAL CON SANTA PACIENCIA

El Sábado se b eficia Rutier Parr

Con motivo de su rtida a Nueva York del pe o profesional Rutier Parr Federación de Box de Ch le prepara para el Sábad róximo un beneficio, festi que se efectuará el Sábado el Gimnasio de esta dirige

La comisión encarg de esto beneficio está em ada en confeccionar un regi progra ma en el que partici n destacados amateurs y esionales.

En nuestras próxim edicciones daremos más det de esta velada.

GIMNASIO PEDRO RTINEZ HNOS. B. C., SERRA 233. —

Hoy se llevará a efec na matinée boxeril y artístic honor del presidente honorar ion Pedro Martínez.

Tomarán parte en matinée los mejores aficionados los distintos centros de la ca l.

Esta matinée tendrá o base el encuentro de fondo e los excelentes pesos plumas el Vergara del gimnasio, y el cionado José Tello, campeón Vicente Salazar.

El match semi fondo tan importante como el de f . Cruzarán guantes Agustín guez y Juan Quezada.

Joaquín Romero rec mente ha llegado de Argenti antará sus mejores canciones llas y otros aficionados al arte.

También se pondrá e ena la hermosa obra en un a drama en verso, titulada: "La diga". Todas estas personas toman parte en esta obra es p al argentino.

ALFREDO ARAVENA ELEA- RA EN EL MEDIDO CON ZENEN ALCENDIGA. — ara el próximo Sábado se llev ecto en el Medidores un n encuentro de box entre e mpeón de la Asociación Depart tal de Santiago en el peso gal lfredo Aravena con Zenén Alc a, del Adolfo Morales, match ha sido concertado a cinco nds y que servirá de base a la da.

Buenos preliminares pletarán el programa.

EN HONOR DE GRECCO Y PRIMARD.— Con todo entusiasmo trabaja la comisión de fiestas por presentar un programa extraordinario para el Sábado próximo a las 9,30 P. M. en el amplio salón que posee el Centro Atenas en Delicias 1833 y el que según acuerdo se efectuará en honor de los atletas Salvador Grecco y Fernando Primard, vice-presidente de la institución, habiendo sido invitados distinguidos miembros de nuestra vida deportiva, que han prometido asistir a fin de alentar a los que en tierras extrañas supieron defender nuestros colores.

—El aficionado Yony Román, de 57 kilos, desafía a Jorge Olguín, Víctor Gálvez, Pedro Santibáñez y Pedro Keller, en las condiciones que deseen.

Bases con el señor Lorenzo Reyes en Delicias 1833, de 6 a 10 P. M.

ACEPTA. — Osvaldo Martínez le cede la revancha al profesional Isidro Sáez.

Bases: en el Centro Los Sports, de 6 a 7 P. M. todos los días.

EL VIERNES EN EL GIMASIO DEL RODOLFO JARAMLLO

LA PRIMERA RUEDA DE LA 2.a SERI. EL PROGRAMA COMPLETO.— LAS PAPELETAEDICAS

El próximo Viernes a las 9 1|2 P. M., se dará comienzo al programa de la segunda serie que corresponde a los ganadores de las segundas anteriores.

Damos a continuación el programa completo:

LOS CERTIFICADOS MEDICOS

En la última sesión de la Departamental, se acordó que ningún aficionado podría actuar dentro de estas competencias si no presenta su certificado médico, que lleva el visto bueno del doctor que ha sido destinado al aficionado.

El aficionado que no cumpla con este requisito, además de no actuar, quedará fuera del campeonato.

Los certificados médicos para la rueda del Viernes próximo están desde hoy a disposición de los delegados e Vidriería Alemana (Portal Eds), donde los repartirá el r Pablo Leal.

EL PROG A DEL VIERNES

Damos ontinuación el programa qu desarrollará el Viernes próxi el gimnasio Rodolfo Jaram

Cat peso mínimo ..

César Martín, del A. Prat, con José González, del Cóndor; Carl rez, del S. Magazine, con E rto Hernández, del Canillita; Magallón, del S. Magazine, Tapia, del Esmeralda; E Díaz, del E. Madrid, con ldo Sánchez, del A. Morales.

Cat a peso mosca

Manuel pe, del A. Prat, con Artemio par, del S. Magazine; Angel Jeria, del Los Sports, con Manuel Catelli, del R. Núñez.

Categoría peso gallo

Ricardo Iturra, del B. Tallman, con José Zamorano, del G. Contreras; Agustín Ríos, del Providencia, con Estanislao Caro, del A. Prat.

Categoría peso pluma

Germán Cartes, de Los Sports, con Juan Paniagua, del Esmeralda; Gilberto González, del H. Rojas, con Manuel Gutiérrez, del R. Franco; José Labraña, del Tallman, con Arturo Meza, del R. Núñez.

Categoría peso liviano

Luis González, del E. Madrid, con Julio Alvarez, del Río Janeiro; José Miranda, del Cóndor, con Francisco Allendes, de Los Sports.

Reserva: Eduardo Vergara, del Tallman.

Categoría peso medio liviano

Carlos Guzmán, del S. Magazine, con Humberto Reinoso, del A. González; Luis Orellana, del A. Prat, con David Mora, del C. Abarca.

Categoría peso medio

Víctor Soto, del Cóndor, con Luis Villablanca, del H. Rojas.

Reserva: Clemente Jaufrett, de Los Tiempos.

Categoría medio pesa

Javier López, del H. Rojas, con Domingo Alvarez, del Río Janeiro.

Nota.—En la sesión de esta noche se repartirán las papeletas médicas de esta rueda.

CIGARRILLOS CABECEADOS
ORO
M. R.
PAPEL MAIZ
CORRIENTES 20 cts
ESPECIALES 40 cts

Esta noche sesiona la Departamental

Cítase para hoy a las 9 P. M. a junta general de delegados con el objeto de tratar asuntos de importancia.

Se encarece la asistencia a los vice-presidentes de comisiones.

Local: San Antonio 347, 3.er piso.

CENTRO DEPORTIVO RAFAEL DEL CANTO.—Cita a junta general extraordinaria para hoy a las 2.30 P. M. en San Ignacio 1010.

Por ser segunda citación se sesionará con el número que asista.

DESAFIOS. — Alberto Castro, ganador de Genaro Acosta y empatador de Uzabeaga (en la categoría mosca) desafía a Miguel Villarroel a un match en las condiciones que este profesional desee y en general a todos los profesionales en esta categoría. Para arreglar bases dirigirse a la Federación de Box de Chile, desde las 7 P. M.

INDUSTRIA Y COMERO

BOLSADE COMERCIO

MOVIMIENTO

Con un mercado bas amplio en acciones y red o en Bonos se llevó a efect día bursátil de ayer en el rcado de Valores.

Se transaron gruesos s de Onix, Colquiri y Mo calas, fuera de otros valores y cuyo detalle se publica en los boletines de las ruedas insertas a continuación.

En Bonos se adjudicaron 120 mil nominales.

SUBIERON

BONOS: Gant. de 24 5.

BANCOS: Chile de 19 198.

INDUSTRIALES: Gas 53 a 53 1|4; Viñas de 26 1|2 a 26 3|4.

MINERAS: Colquiri de 6 1|4 a 6 3|8; Máfil de 17 1|2 a 18 1|2.

BAJARON

BONOS: Caja 8-1 de 8 a 95 1|4.

BANCOS: Nacional de 1|2 a 76.

SALITRERAS: Loa de 1|2 a 35.

INDUSTRIALES: Pe ería de 20 a 13.

MINERAS: Carolina de 10 1|8 a 10; Cerro Grande de 43 1|2 a 42; Ohacaltaya de 9 5|8 a 9 1|4; Dichas de 2 1|2 a 2 1|4; Morococala de 39 1|4 a 38 1|2; Onix de 26 3|4 a 24 1|2; Oploca de 120 a 119; Patiño de 265 a 262; Tocopilla de 75 1|2 a 75 1|4.

OPERACIONES EFECTUADAS AYER

PRIMERA RUEDA

11000 Caja 8-1|2, 92 1|4.
10000 Hip. 8-1, 91 1|4.
30 Banco Chile, 194.
280 Banco Chile, 198.
90 Banco Nacional, 76.
41 Gas, 53 1|4.
22 Gas, 53.
300 Onix, Julio 22, 26
200 Onix, Julio 22, 27.
2000 Hip. 8-1, P. H., 91
11000 Hip., 8-1, 91.
500 Chacolto, 9 5|8.
10000 Lebu, Ord., Julio 2 3|4.
500 Máfil, Julio 22, 1
100 Morococala, Julio 8,
700 Colquiri, Julio 22, 6
132 Bco. Chile, 192.
1000 Dichas, 2 1|4.
15 Gas, 53 1|4.
500 Onix, Jul. 22, 26 3|4.
200 Onix, Jul. 22, 26 1|2.
300 Onix, Jul. 22, 26 1|4.
300 Onix, Julio 22, 26.
500 Onix, Julio 22, 25 3|4.
400 Onix, Julio 22, 25 1|2.
200 Onix, Julio 8, 25 1|2.
200 Onix, Julio 22, 25 1|4.
100 Onix, Julio 22, 25.
300 Tocopilla, Julio 8, 75.
200 Tocopilla, Julio 22, 75 1|4
200 Patiño, Julio 22, 263.
200 Patiño, Julio 8, 262.
2500 Colquiri, Julio 22, 6 1|8.
500 Colquiri, Julio 22, 6 1|2.
1000 Colquiri, Julio 8, 6 1|4.
1200 Morococala, Jul. 8, 38 1|2.
200 Chacaltaya, Jul. 8, 9 1|2.
100 Bronces, Julio 8, 2 3|8.

2.a RUEDA

22000 Caja 8-1, 95 1|2.
20000 Caja 8-1, 95 1|4.
12000 Caja 8 1|2, 92 1|
11000 Hipot. 8-1, 91.
21000 Gdor. 8, 25.
500 Cem. Melón, 42.

OPERACIONES EN VALPARAISO

PRIMERA RUEDA

100 Schwager, Julio 8, 1
44 Oplocas, Julio 8, 11
100 Oplocas, Julio 8, 11
94000 Bonos Camino Plan
30 Perfumería, 13.

CAMBIO

Vendedor 3
Comprador 3

SEGUNDA RUEDA

100 Loa, Julio 8, 35
50 Viñas, 26 3|4.
100 Morococala, Jul. 22,
Vendedor 3

CAMBIO

Comprador 39.70

Cotización de Metales

Cablegrama sobre cotización de los metales correspondientes al día de hoy:

ESTAÑO: al contado £ 272.0.0, bajó al contado 1.12.6. A plazo 271.0.0, bajó a plazo 2.0.0.

COBRE STANDARD: al contado: 56.12.6, bajó al contado 0.2.6. A plazo 57.10.0, bajó a plazo 0.2.6.

PLATA: d. 30 3|16. Bajó 1|16.

PRECIOS DE COMPROR Y VENDEDOR AL TERMINARAS RUEDAS

TITULO	Comprador Cantid.	Comprador Precio	Vendedor Cantid.
VARIOS BONOS			
Caja 8-1	1000	95	10000
Caja 8-1|2	10000	93 ¼	10000
Caja 7-1			3000
Caja 6-1	20000	88	
Hip. 8-1	20000	90 ¾	40000
Previlig. Sep. 8	10000	74	
Garantizador 8	7000	20	2000
£ Electr. Ind.	100	34	
BANCOS			
Chile	400	198	150
Nacional	70	76	
MINERAS			
Aconcagua, Julio 22			200
Carolina, Jlulo 22			100
Caylloma	100	4	
Caylloma, Julio 8			500
Colquiri, Julio 8	100	6 ¼	
Cerro Grande, Jul. 22			100
Chacaltayas, Jul. 22	200	5 ⅝	200
Dichas	200	2 ¼	500
Disputada, Jul. 8	100	16	100
Higuera	200	3 ¾	
Kelluani, Jul. 8			500
Lebu. Ord. Jul. 22	700	7 ⅞	
Lebu Pref. Jul. 8	500	5 ¼	
Máfil, Jul. 22	100	18	100
Minera, Jul. 22	500	15	300

TITULO	Comprador Cantid.	Comprador Precio	Vendedor Cantid.	Vendedor Precio
Morococala, Jul. 22	200	38 ½		
Marta	1000	0.50		
Elqui	600	0.20	600	0.25
Onix, Ju. 22	100	24 ¾	100	25
Oplocas, Jul. 8	100	118	100	121
Oruro, Jul. 8	500	24 ¾		
Patiños, Jul. 22	100	263	100	263 ½
Tocopilla, Jul. 22	100	75	100	75 ¼
GANADERAS				
Gente Grande			100	55
Tierra del Fuego	25	147		
INDUSTRIALES				
Gas de Santiago	80	53	22	53 ¼
Tejidos El Salto			180	80
Cemento Melón	50	42	100	42
Tabacos	100	80		
Elect. Ind.				
CIERRE				
Cambio		39.70		39.80
Onix trans. Julio 8		24 ½		
Patiño, trans. Jul. 8		262		
Máfil, Jul. 22		18 ½		
Cerro Grande, Jul. 22		42		
Chacaltaya, Jul. 22		9 ¼		
Colquiri, Julio 8				

CAMBIO

TIPO VENDEDOR

COMERCIAL . . . . . $	39.80
UN PESO PAPEL VALE	6 1|32
£ POR DOLARES . . .	486 5|8
£ POR DOLARES . . .	846 8|4

BANCO LONDRES Y AMERICA DEL SUD LTDO.

(Antes Banco de Londres y Río de la Plata Ltdo.)

Cambio sobre el exterior

PLAZA	90 D. V.	Vista
Londres	39.90	40.40
París	24 1|8	24 3|8
Amberes		24.—
New York		8.27 1|2
España		1.34 1|2
Italia		30 3|8
Brasil		40.40
Uruguay		8.56
Argentina		3.37
Holanda		3.32 1|2
Japón		4.02
Suiza		1.60 1|4
Siria		40.40
Portugal		40.40
Panamá		40.40
Perú		40.40

TATTERSALL

Precios corrientes en la Feria del 28 de Junio de 1926:

VENTAS AL PESO

Novillos, de $ 1.13 a $ 1.39 el kilo
Bueyes, de 0.96 1|2 a 1.28
Torunos, de 0.94 a 1.14
Vacas, de 1.04 1|2 a 1.28

NOVILLOS

19 con 10588 kilos, a $ 1.39
20 con 11210 kilos, a 1.30
20 con 11242 kilos, a 1.30
15 con 7110 kilos, a 1.27
10 con 5372 kilos, a 1.26
12 con 5500 kilos, a 1.26
10 con 4774 kilos, a 1.25
21 con 10072 kilos, a 1.24 1|2
20 con 8978 kilos, a 1.21 1|2
12 con 5208 kilos, a 1.21
12 con 4972 kilos, a 1.20
10 con 3810 kilos, a 1.19
12 con 4800 kilos, a 1.17 1|2
19 con 7076 kilos, a 1.15 1|2
12 con 4752 kilos, a 1.13 1|2
10 con 3808 kilos, a 1.13

VACAS

18 con 9246 kilos, a 1.27
20 con 9900 kilos, a 1.23 1|2
16 con 8088 kilos, a 1.22
17 con 7146 kilos, a 1.21 1|2
19 con 8086 kilos, a 1.20
13 con 5700 kilos, a 1.18 1|2
6 con 2390 kilos, a 1.17
19 con 7664 kilos, a 1.16
14 con 5592 kilos, a 1.15 1|2
20 con 8248 kilos, a 1.14 1|2
24 con 10568 kilos, a 1.13 1|2
10 con 4004 kilos, a 1.13 1|2
10 con 4722 kilos, a 1.13 1|2
7 con 3132 kilos, a 1.12
7 con 2916 kilos, a 1.12
10 con 4158 kilos, a 1.11
17 con 6218 kilos a 1.11
20 con 7030 kilos, a 1.04 1|2

BUEYES

12 con 8046 kilos, a 1.28
9 con 6508 kilos, a 1.23 1|2
7 con 4088 kilos, a 1.22
9 con 6228 kilos, a 1.22
10 con 6638 kilos, a 1.21
10 con 5970 kilos, a 1.16
7 con 4596 kilos, a 1.10
6 con 2778 kilos, a 1.00 1|2
7 con 3502 kilos, a 1.00
7 con 4346 kilos, a 0.96 1|2

MATADERO PUBLICO

Los corrales de este establecimiento encerraron ayer el siguiente ganado, para la venta de hoy:

Ganado mayor		Ganado menor	
Bueyes	43	Corderos	587
Novillos	64	Cerdos	378
Vacas	182	Cabros	—
Q. vivos	85	Terneros	80
Id. en vara	42		
Total	366	Total	995

PRECIOS DE LAS CARNES, POR KILO

Ayer se fijó el siguiente precio para la venta de hoy:

Carne de buey, 1.a	1.90	y	1.95
Id. de 2.a	1.70	y	1.80
Id. de 3.a	1.20	y	1.60
Carne de novillo, 1.a	1.90	y	1.95
Id. de 2.a	1.70	y	1.80
Id. de 3.a	1.20	y	1.60
Carne de vaca, 1.a	1.90	y	1.95
Id. de 2.a	1.70	y	1.80
Id. de 3.a	1.20	y	1.60
Carne de cordero, 1.a	3.00		
Id. de 2.a	2.70	y	2.90
Id. de 3a	2.20	y	2.60
Carne de oveja, 1.a	2.00	y	2.20
Id. de 2.a	1.70	y	1.80
Id. de 3.a	1.10	y	1.40
Carne de cerdo, 1.a	2.40		
Id. de 2.a	2.10	y	2.30
Id. de 3.a	1.60	y	2.00
Grasa en rama a 1.60	1.60	y	1.70
Sebo de ovejuno	1.80		
Cuero buey (grande)	1.20		
Cuero de novillo	1.60		
Cuero de vaca	1.60		
Cuero ternero, kilo	3.00		
Cuero de ovejuno, a pesos la docena	70.00	y	80.00

¡Adiós Jaqueca!

Una fricción con el marav Aceite Wizard proporcio alivio instantáneo.

Cuando le duela la cabeza, tome el más seguro y se librará de la jaqueca rápidamente. El mejor método con friccionar las sienes o la frente con un

Aceite Wizard. Los remedios intern la jaqueca afectan el corazón y los El Aceite Wizard penetra a los tejidos desaparecer el dolor y la congestión absolutamente seguro y ahora lo usan de personas, porque nunca ha fallado Ud. uno de entre millones de personas padecen jaqueca. Use el Aceite Wizar cualquier dolor o congestión, como Reu mo, Laringitis, Dolores de espalda, músculos y articulaciones, de Oído, Heridas, Lesiones, Picaduras y duras. Un frasco de Aceite Wizard ahorrarle cientos de pesos en cue médicos. Para los niños y personas compre un frasco grande en la botica. En todos los casos de Indigestión, Gas, Malas digestiones, y demás enferm del aparato digestivo, use las marav Píldoras Wizard.

Fabricantes: Hamlin's Wizard Oil Chicago, E. U. A. De venta en todas Droguerías y Farmacias. Unicos Representantes: Daube y Valparaíso, Santiago, y Concepción.

Base: Aceite sasafrás alcan y trementina.

TRUNALES DE JUSTICIA

MOVIENTO HABIDO EN 28 DE JUNIO DE 1926

CORTE SUPREMA

E SUPREMA
ata general

5. Ed Torres con Fisco, en acue edactor, señor Cruz.

7. M lidad de Pisagua de Salitres y Ferrocarril ua Santa, pendiente.

Las no vistas o suspendidas.

Alega on Teodoberte Alvarez por ecurso y se anunció don Horacio Fabres en contra del recurso en la 5ª

Tribunal Pleno

1. Recurso de queja de Darío Espinosa y Manuel Ilabaca, en trámite.

Borradores de sentencia

El señor Vargas Mardones entregó en la causa de Banco Garantizador de Valores con Justina Beláustegui.

CORTE DE APELACIONES

mera Sala

Relat ior Bernales.

1. Ca ifuentes de Olivares con Go Díaz Olea, sin tribunal.

2. Me Rosa Araijo de Olmos de era con Pedro Lapostol; de Chile, Francisco Pini y en acuerdo.

4. M García Huidobro y otros c onio Ferrer, fallada.

6. Do Durán, inhibitoria, en trám

8. W. race con Jesús Balgorría, ado.

9. Jos ro y otra con Compañía C de Electricidad, en acuerdo.

Alegatos:

Don Pedro Lapestol, don Raúl Varela y don Teófilo Ruiz Rubio con don Agustín Vásquez, en la 2ª

Don Juan Ramón Urbina con don Alberto Pizarro, en la 4ª

Don Ramón 2º Jiménez, revocando, en la 9ª

Falladas en cuenta

Tácito Guevara con Manuel Viloff.

Ramón Valdés con Francisco Aulet.

Segunda Sala

Relator, señor Fontaino.

1. Contra José R. Morales, aprobada.

2. Contra E. Cifuentes y otros, aprobada.

3. Contra J. Schroeders, aprobada.

4. Contra E. Rojas y otro, aprobada.

5. Contra J. Berríos, aprobada.

6. Contra J. de Dios Contreras, aprobada.

7. Contra Luis Maureira y otro, aprobada.

8. Contra D. Valdivia, aprobada.

9. Contra P. Bassi M., aprobada.

10. Contra P. Espinosa, aprobada.

11. Contra M. Palma, aprobada.

12. Contra C. Peña, aprobada.

13. Contra S. Alvarez, aprobada.

14. Contra R. E. Carrasco, aprobada.

15. Contra C. Olguín, aprobada.

16. E. Noguer con C. Vega L., sin tribunal.

17. Liquidación sociedad conyugal entre E. Sanfuentes y E. Correa, conf.

18. A. Lea Plaza con Compañía Transportes Unidos, mal anunciada.

21. M. Carreño con S. López, trámite.

No vistas las demás.

Del acuerdo:

A. Mardones con Gellona Hermanos.

Alegaron:

En la 1ª don Arturo Valenzuela, confirmando.

En la 2, don Juan Ernesto Larraín, confirmando.

En la 16, don Juan Esteban Montero con don Enrique Donoso U.

En la 17, don Hernán Castillo, confirmando.

En la 19, don Antonio Ibar con dno Eugenio Ortúzar.

Tercera Sala

Relator, señor González C., y opositor, señor R. Larraín D.

1. Rafael Garrido, nombramiento de partidor, en trámite.

3. Pedro Valdés con Gudelia Aránguiz, confirmada.

5. José Francisco Gómez con Jorge Salas, en trámite.

6. Raúl Markmann con Próspero Bisquet, confirmada.

7. Ana Guignot v. de B. con Juan de Dios Vergara, en acuerdo.

9. Alejandro ro con Fisco, en trámite.

11. Lidia Pérez U., con Pedro López, revocada.

Alegatos:

Don Pedro Gálvez, confirmando, en la primera.

Don Lautaro Banham con don Juan Valenzuela, en la 3ª

Don Néstor Casanova, revocando, en la 6ª

Don Arnaldo Ipinza con don Fernando Lira, en la 7ª

Don Gregorio Contreras con don Néstor Casanova, en la 11ª

Cuarta Sala

Relator, señor Videla; opositor, señor Rodríguez.

Esta Sala no funcionó por falta de personal.

el "formal"...

El " " y la "esperanza" de la familia. Q , estudioso, cumplido, "bueno como el pan." Pero a veces estudia hasta altas horas de la noche y al día siguiente le duele la cabeza; tiene un molesto "peso en el cerebro" y experimenta una desagradable sensación de embotamiento. Por fortuna siempre hay en casa

CAFIASPIRINA

Dos tabletas le alivian en pocos momentos los dolores, a la vez que le devuelven la lucidez cerebral, el entusiasmo y la alegría.

Y a "papá" le pasa lo mismo cuando tiene cualquier dolor, o llega abatido de tanto trabajar. Y a "mamá" y a los abuelitos y a los "muchachos." A todos da alivio, bienestar y alegría la *Cafiaspirina*.

NO AFECTA EL CORAZON NI LOS RIÑONES.

Incomparable también para dolores de muelas y oído; neuralgias; reumatismo; excesos alcohólicos; trasnochadas, etc. Regulariza la circulación y levanta las fuerzas.

BAYER

¡No reciba tabletas sueltas!

Pida el tubo de 20 tabletas, o el SOBRECITO "CAFIASPIRINA" de una.

0,5 gr. Di-ácido butánico ortooxibenzoílico + 0,05 gr. Cafeína.

Cafiaspirina. M. R. A base de éter compuesto etánico del ácido orto-oxibenzoico con 0.05 gr. cafeína. Cruz Bayer. M. R.

ACEITE ESTRELLA
PURO DE OLIVA ES MEJOR

Cocoa Peptonizada Raff Sin Rival

Base: Cacao, Peptona Malta, etc.

AVISOS ECONOMICOS

1.—Avisos judiciales

POR AUTO DEL 5.o JUZGADO CIvil concedióse la posesión efectiva de la herencia de doña Rosenda Gaona a doña Atalicia Gaona Reyes. 12-Julio

SE AVISA AL PUBLICO PARA los efectos legales que don Augusto Schweitzer ha revocado el poder general que tenía conferido a don Luis Bozzi por escritura del 16 de Noviembre de 1921 ante el Notario de Santiago don Abraham del Río. 29-J

REMATE.—EN EL CONCURSO DE hipotecarios formado a la propiedad de Chiloé N.os 1786-98, perteneciente a la sucesión de don Moisés del Páramo, se pidió ante el 5.o Juzgado Civil el remate de dicha propiedad y se proveyó lo siguiente: "Santiago, 21 de Junio de 1926.—Como se pide, con citación y se señala para la subasta el 29 de Julio, a las 2 P. M. Fíjense carteles y publíquense avisos en el diario "La Nación".—C. Valdovinos. — Vicente Castro, secretario.— Mínimum para la subasta la suma de $ 68,666.66. Bases y antecedentes: secretaría del 5.o Juzgado Civil de Mayor Cuantía.—El secretario. J-3

2.—Arboles, plantas, etc. (Compra-venta)

QUINTA ARBORICULTURA, ARboles escogidos, baratísimos. Delicias 1859. 1.o-Julio

VENDO SEMILLA DE ALFALFA, Provenza, seleccionada. Av. San Joaquín 139. Llano, Clodomiro Morales N. 30J

SE VENDE 5,000 PARRON FRUtal uva de alta duración. Ver muestra. Nuble 1055. 1.o—Julio

CRIADERO "VATEL". ARBOLES frutales y forestales, especialidad en árboles de espina. Naranjos. Limoneros o Limas$ 5. Ventas por mayor y menor. Oficina y Depósito. Esmeralda 869. 30—J.

3.—Automóviles, afines y accesorios. (Compra-venta y composturas)

CASA DE AUTOMOVILES, SAN Antonio 816. — Recibe automóviles, consignación, anticipa dinero. Constantemente buenos automóviles en venta, precios sin competencia. — Conviene interesados. 30J

COMPRO AUTO USADO, CUALquier marca. Mapocho 2380. J-28

CARROCERIA AUTO FORD, PERfecto estado véndese. Tratar: San Joaquín 487. 29—J

$ 16,000 BROCKWAY, RECORRIDO Alameda Santa Rosa 555. 29-J

VENDO DE OCASION, GONDOLA Ford poco uso. Concepción 1763. 30—J.

VENDO AUTO FORD. SAN FRANcisco 235. 29-J

VENDO MOTO INDIAN CON SIDEcar. Balmaceda 751.

VENDO GONDOLA FORD 5688. Tratar recorrido Salvador Mapocho. J1

SEÑORES DUEÑOS DE GONDOLAS! El Garage Turebette, Avenida Providencia 1162, frente Liceo Lastarria, participa desde esta fecha que instaló un servicio especial para compostura góndolas toda marca. Trabajo atendido por su propio dueño y personal muy competente. Para conveniencia de nuestros favorecedores, los trabajos se efectuarán tanto de día como de noche y días festivos. Mecánica, tapicería, saldadura A. G. A. y carga batería. Precios sin competencia. No olvidar! Providencia 1162. 30—J

POR VIAJE A EUROPA VENDESE auto Chandler Limousine, perfecto estado, gran ocasión. Merced 305. 30J

VENDO FORD FLAMANTE $ 1,200. Rancagua 213. 30—J.

VENDO CAMION DE CARGA REpublic para 3 1|2 toneladas en perfecto estado de funcionamiento en 8 mil pesos. Verlo en calle General Bustamante N.o 136, frente a Estación Providencia. Tratar, con Víctor Araya, Agustinas N.o 865.

SE VENDE AUTO (SCRIP BOTH) $ 1.500. Gorbea 2036. 2—J.

SE VENDE EL AUTOBUS 5010, Brockway, recorrido Pila-Mapocho. 1.o—Julio

SE HACEN ARREGLOS DE ACUmuladores durables y se colocan precios muy rebajados. Manuel Thompson 3470, pieza 32.

VENDO NEGOCITO CARBONERIA, verdulería y menestras. Sotomayor 9. 1—Jl.

$ 3,500 FORD CON PARTIDA AUtomática en buen estado. Echaurren 424. 30—J.

VENDO FORD DE OCASION. ALdunate 1070. J 30

OCASION, CARROCERIA DODGE. Aldunate 1070. J 30

GONDOLA BROCKWAY, MOTOR garantido, línea Matadero, vendo por desavenencia socios. $ 6.000 contado, saldo mensualidades. Bulnes 762. Casa 7. J 30

AHORRE $ 2,000, VENDOLE GONdola Ford, sin uso. Delicias 2488.

4.—Animales. (Compra y venta)

COMPRO TODA CLASE DE PErritos nuevos. Rivera 1321. Alejandro Gumera. J-30

VENDO PERRO PERDIGUERO. — Chacabuco 2.

5.—Alhajas, joyas, monedas, etc (Compra y venta)

GRAN LOTE PRENDEDORES, aros, pendentif, artículo batalla comerciantes. Mapocho 4002. J 30

7.—Aves, pájaros, huevos, etc. (Compra y venta)

PAVOS Y PAVAS GORDAS VENdense en Gálvez 221. 30J

SE VENDE PAJARERA, PLANTAS y alfombras usadas. Echaurren 434. J-29

UN LOTE GALLINAS LEGHORN. buena postura, véndese por cambio de domicilio. Vicuña Mackenna 585.

8.—Avisos varios

CARTERAS MODA TRABAJO fino. San Diego 858. 30—J.

ARBORICULTOR ESPECIALISTA desea arrendar, arboleda, frutal o trabajar como socio. B. U. C. Casilla 81 D. Jl-3

SE ENJUNCAN SILLAS Y RECIBO lavados. Rengifo 731.

¡PELUQUEROS! LEGARON NAvajas. Merced 427. Jl. 4

HERRADURAS PARA CABALLOS vende buenas y baratas, la Fábrica Rosas 1758.

TRANSPORTO CARGA EN AUTOcamión. Gálvez 1280. 30J

10.—Casas, departamentos y piezas amobladas. (Ofrecidas y buscadas)

ALAMEDA 975 DEPARTAMENTO amoblado, matrimonio con, sin pensión, días, meses, baño propio. 1.o—J.

ARRIENDANSE MAGNIFICAS PIEzas amobladas, centralísimas. Esmeralda 636. J 30

ARRIENDO PIEZA AMOBLADA caballero sólo o guardar muebles. V. Mackena 946. J-30

ARRIENDO PIEZA AMUEBLADA muy cerca centro a caballero o señora sola. Maruri 263. 29-J

ARRIENDO PIEZ AAMOBLADA, 80. Loreto 173.

SE ALQUILA UNA PIEZA AMOblada independiente. Lira 191. 30—J.

ARRIENDO PIEZA CALLE AMOblada, muy asoleada, a caballero. San Martín 465.

ARRIENDO PIEZA AMOBLADA, pensión. Bilbao 96. 29-J

11.—Casas, departamentos y piezas sin muebles. (Ofrecidas y buscadas)

Casas

SE ARRIENDA CASITA NUEVA amoblada, estilo colonial. todo en espléndido estado. Verla de 2 a 5 P. M. Bellavista 0497. N-O.

390 CASA NUEVA, BAÑO INSTALAdo. Bellavista 0639. 1.o Julio

ARRIENDO DOS CASAS 14 PIEZAS 450 pesos. Tratar Maipú 638. J 30

CASA PARA MATRIMONIO SOLO necesito para el primero. Canon hasta $ 200. Prefiérese cerca carros. C. M. S., casilla 1014.

$ 400 CASA CENTRAL, SEIS PIEzas, patio, Tarapacá 749. 30-J.

$ 180 COVADONGA 17 CASITA INmediata Estación Central. Catedral 2237. 30-J

CASITA ALTOS, TRES PIEZAS, grandes halls, adecuada para extranjeros. Independencia 334. Tratar: Independencia 360. J 30

$ 298, ARRIENDANSE ALTOS MOdernos. Unión Americana 576. J 30

$ 300, COMODOS BAJOS, SIETE piezas, baño, servicios, arriéndase, verla dos adelante. Molina 540. 30—J.

$ 550 ARRIENDO CASAS NUEVAS altos y bajos independientes, Blanco Encalada frente Escuela Militar. Tratar: San Ignacio 802. 30-J

$ 220 CASA RECIEN REFACCIOnada, cinco piezas, pasadizo con mampara. Arriendo, Independencia 1669 (Llaves, Botica). 1.o-J

$ 360 COMODA Y ELEGANTE CAsa, Juárez 885. Tratar: General Mackenna 1537. 30—J

ARRIENDASE ESPLENDIDA CASA moderna, flamante, calle Sofía Concha 037, barrio Bella-Vista. Canon: 450. Tratar: San Antonio 456. 30—J

$ 260 QUINTA, 4 PIEZAS. CARROS 35, Infante 847. 30—J

ARRIENDASE CHALET 550 EN mejor barrio Providencia, ocho piezas, servicio, huerto y jardín. Moneda 1118, oficina 14. 1.o-Jl

550 ARRIENDASE CHALET EN trabajo de Laboratorio necesito. Gálvez 67, de 9 a 10 A. M.

380 ARRIENDO CASA, SOTOMAyor 655 (Plaza Yungay). Tratar: Santa Rosa 823.

$ 850 ARRIENDO ELEGANTE CAsa altos, 10 piezas, hall y dependencias. Ejército 518. Tratar: 528. 1.o—Jl

FAMILIA OFRECE PIEZA 3 BALcones, asoleada, con pensión, con o sin muebles, espléndida, matrimonio. Serrano 190.

$ 500 ESPLENDIDA CASA EN BAjos en Grajales, cerca República, pormenores, Huérfanos 1059, Oficina Todo.

$ 450 TOESCA, INMEDIATA CArros. Altos, salón, comedor, hall, 5 dormitorios, baño, dependencia, pormenores Huérfanos 1059, Oficina Toda.

$ 400 CHALET AVENIDA ANTOnio Varas, Providencia, especial para extranjeros o matrimonio solo. Pormenores, Huérfanos 1059, Oficina Todo.

$ 550 BLANCO ENCALADA, CON 8 piezas, dependencias, baño y todo servicio. Pormenores, Huérfanos 1059, Oficina Todo.

$ 800 SANTO DOMINGO, ELEGANte casa 8 habitaciones, dependencias y demás servicios. Pormenores, Huérfanos 1059, Oficina Todo.

$ 450 SAN IGNACIO, BAJOS 7 piezas, dependencias, baños, halls y demás servicios. Pormenores, Huérfanos 1059, Oficina Todo.

$ 1,500 LUJOSA RESIDENCIA EN Plaza Brasil y calle Dieciocho. Pormenores, Oficina Todo, Huérfanos 1059.

¿DESEA USTED ARRENDAR RApidamente su casa? Dé la orden hoy mismo a la Oficina de Luis Silva Cortés y Cía., Agustinas 1320. Teléfono 3862. Tenemos un sinnúmero de pedidos de casas de valor de 400 pesos a 150 pesos. No olvide usted esta dirección. Agustinas 1320.

SE DA EN ARRIENDO LA CASA 232 de Irarrázaval con 6 piezas fuera dependencia. Canon $ 320. Jl-1.o

IRARRAZAVAL 232, ARRIENDANse casa altos, bajos, cuatro piezas, patio, luz eléctrica. Canon $ 165, $ 180, 190, recién pintadas, empapeladas. Jl-1.o

Arriendo

espléndida casa en bajos, baño instalado, luz eléctrica, gas y todo servicio, con 9 habitaciones.

JOFRE 164

TRATAR EN LA MISMA O MONJITAS 845

J—29

HERRERA 443.—SE ARRIENDA casita interior, independiente, 2 piezas, cocina, patio, electricidad.

400 ARRIENDASE CASA ALTOS, 9 piezas, fuera de servicios, casa nueva. Bascuñán 567.

CASA INTERIOR ARRIENDASE.— Grajales 2524.

$ 100 ARRIENDO CASA TRATAR: Bulnes 968. 29J

SE ARRIENDAN CASAS, $ 93.50 Y $ 63. Cochrane 1612.

130, 160. CITE CASAS INDEPENdientes. Marcoleta 432.

TO LET HOUSE FLATS FURNIshed unfurnished. Alameda 267 W. J 30

$ 500 ARRIENDASE REGIA CASA decorada y con parquet. Recoleta 284.

ARRIENDO CASA COMODA, FLAmante, Grajales 2346, entre República y España, jardín y gallinero extenso. J 29

ARRIENDO CASAS TRES PIEZAS. Gálvez N.o 209. 29-J

ARRIENDO CASA, ROGELIO Ugarte 1505 $ 180. Tratar: San Diego 636. 30-J

ARRIENDO CASA COMODA, JUArez 868, con sitio 3,400 metros, apto industrias, criadero de aves. Tratar: San Martín 575. J-29

$ 120, 135, 160 ARRIENDASE CAsitas flamantes, muy lindas, de 3 piezas y servicios, únicas en su estilo para gente decente. Tome autobús Salvador y se baja en Lautaro. Cité Blanca. Avenida Manuel Infante 1436. J-30

$ 330 ARRIENDO CASA CINCO piezas, baño, hall arboleda. Sevilla 1345. 29-J

$ 250 SAZIE, 2586, ELEGANTE CAsa bajos, cinco habitaciones, dependencias. Tratar: Blanco Encalada 1797. 1-J.

ARRIENDASE COMODA CASA 7 piezas fuera servicio. Avenida Matta 72. 29-J

$ 460 ARRIENDASE CASA MODERna en altos. Lira 317. 29-J

$ 130 ARRIENDO CASITAS 2 PIE?zas cocina, patio y luz. Tratar: Matucana 101. 29-J

ARRIENDASE CASAS RECIEN refaccionadas, todo servicio. Cité Prado, Coquimbo 1030. J—30

$ 94, 100 Y 130 ARRIENDANSE casas grandes, piezas recién empapeladas. Libertad 768. 29-J

$ 350 ELEGANTE CASA 6 PIEZAS, cocina, baño, hall, patio mosaico, gallinero, luz eléctrica y gas. Cerquita carro Recoleta, Rengifo 785. 29J.

160 ARRIENDO CASA, BARROSO 83. Jl-1.o

CASA EN ALTOS, ALAMEDA 2390, Se arrienda. Tratar: Av. España 22. 29-J

ARRIENDO ESPLENDIDA CASA recién terminada, diez habitaciones, de todo lujo, hall y todo confort. — Carmen 785. 29J

200 ARRIENDASE SOTOMAYOR N.o 808. Tratar: San Pablo 2735, casa 3. J—29

180 ARRIENDO MONEDA 3153. tar: Moneda 3151. J—29

200 ARRIENDASE CASA NUEVA, nueve habitaciones, dos patios enbaldosados, dos toilettes, electricidad. San Ignacio 1448. Carros 19 y 16. J—29

ARIENDASE COMODAS CASAS, 5 piezas, dependencias, hall, gas, electricidad. Riquelme 835 bajos, 821 altos. J—29

$ 500 Y $ 600 ARRIENDO CASAS recién terminadas, con toilettes instaladas. Verlas: Enrique Concha y Toro N.o 35. 29—J.

ARRIENDO ESPLENDIDAS CASAS altos y bajos. Santa Rosa 929. Verlas 3 a 4. 30—J.

CASA NUEVA, ARRIENDASE 420 pesos. Grajales 1962. 2-Julio

$ 180, ARRIENDASE CASA, CINCO piezas, dos patios y dependencias. Aldunate 1665. Tratar: al frente 1640. 30—J.

$ 200 ARRIENDO CASA 5 PIEZAS, dependencias, luz eléctrica. Washington 1534. Llaves lado . 29-J

ARRIENDO CASITA CENTRAL toda comodidad, canon 350 pesos. — Tratar, / meda 236.

$ 225 ARRIENDASE CASITA CUAtro piezas. Sotomayor 61. 30—J.

$ 450 ARRIENDASE HERMOSA casa ocho piezas, fuera dependencia. Matucana 615. Tratar, Santo Domingo 3237.

$ 120. ARRIENDASE CASITA 4 piezas. Purísima 252. Casa 5. J-30

225 ARRIENDASE CASA, LUZ, COcina, gas, sin niños. Fariña 447. J-30

$ 250 ARRIENDASE CASA ASOleada ocho piezas, recién empapeladas y galería. Libertad 766.

BARATO ARRIENDASE A UN PAso de Matucana casa altos, seis piezas, tres de servicios. Martínez de Rozas 3359. 30—J.

$ 80 ARRIENDASE CASITA COMOda. San Luis 1288. Tratar: Matta 135.

ARRIENDASE CASITA NUEVA 200 pesos. Se prefiere sin niños. Escanilla 965. Tratar: Carrión 1710. 30—J

ARRIENDO UNA CASA, SAN PAblo 1616, casa 7. Tratar en Dieciocho 719 o en 1618. 1.o—Julio

ARRIENDO COMODA CASA CINCO piezas fuera dependencias, $ 250. — Pedro de Valdivia 91. Tratar y llaves, Providencia 2183. 30J

POR VIAJE A EUROPA ARRIENdase cómoda casa amoblada, magníficas condiciones, Merced 305. 30-J

ARRIENDO CASA MODERNA Confortable a tres cuadras, Plaza de Armas. Canon: 750 mensuales. Tratar: Rosas 1147. 30-J.

$ 500 DOY EN ARRENDAMIENTO desde el 1.o de Agosto casa nueva de altos, esquina, con solo seis meses de uso. Erasmo Escala 2005 esquina Doce de Febrero. Toilette instalada. Verla únicamente de 2 a 4. Se exige contrato y referencias. Tratar con su dueño, Avenida Brasil 65. 30—J.

$ 200, BAJOS TODA COMODIDAD. Esperanza 349.

ARRIENDANSE CAS **EN ALTOS** y bajos modernas, **[illegible]** en pintadas y empapeladas, varios **[illegible]**rmitorios, salón, escritorio, come**[illegible]** y dependencias. Amunátegui N.**[illegible]**70, de 10 a 12 y de 2 a 5. Jl. 1.o

Departamentos

ARRIENDASE DEPARTAMENTO O pieza. Maestranza 43 29—J

$ 100, DEPARTAMENTO 3 PIEZAS, luz cocina. Inglaterr**a** 152. 29-J

ARRIENDO DEPARTAMENTO. AL**dunate 1671. 30-J

$ 160 ARRIENDASE DEPARTAmento tres piezas **[illegible]**ocina. San Diego 219. 30—J.

ARRIENDO DEPARTAMENTO CON luz. Fontecilla 130.

DEPARTAMENTO **[illegible]**LEADO. — Echaurren 71. Jl. 3

DEPARTAMENTO A CALLE O interior en casa seño**ra** sola. Agustinas 1878. Jl. 1.o

$ 90, ARRIENDO DEPARTAMENto dos piezas. Diez d**e Ju**lio 229. J 30

ARRIENDO LINDO DEPARTAmento balcón calle, **[illegible]** casa familia. Prat 607.

ARRIENDO DEPARTAMENTO O pieza, matrimonio o **pe**rsona sola. Tarapacá 866.

ARRIENDO DEPARTAMENTO CAlle, matrimonio o t**res** personas. Lastarria 78. J-30

EN $ 140 ARRIENDO DEPARTAmento cuatro piezas, **co**cina, todo servicio. San Borja 2**[illegible]** 1—Jl.

Piezas

GRAN PIEZA ARRIENDASE, PAra dos señoras, Ejérci**to** 90. Detalles. 29J

ARRIENDO PIEZA. SAN ANTONIO 265. J 30

SE ARRIENDAN TRES PIEZAS. Gálvez 1373. 29-J

ARRIENDO DOS PIEZAS PUENTE 756. 29J

ARRIENDO PIEZAS **[illegible]**RO Prat 594. 1.oJ

ARRIENDASE UNA **PI**EZA SIN muebles, central. Esm**eralda** 636. J 30

ARRIENDO PIEZAS DEPARTAmentos, Delicias 2465, **[illegible]**8. J-30

UNA O DOS PIEZAS MATRIMOnio o persona sola. San **Joa**quín 199. J-29

ARRIENDO 2 PIEZAS MONEDA 3061. J-29

PIEZAS HIGIENICAS ARRIENDO. Barroso 83. Jl-1.o

FAMILIA EXTRANJERA ARRIENda piezas, baño. San **Anto**nio 255. 29-J

ARRIENDO ESPLENDIDA PIEZA, balcón calle a persona **[illegible]** Rosas 3143. 1.o—J.

ARRIENDO BUENA PIEZA A MAtrimonio o persona sola **con** pensión. Lira 883. 29—J.

ARRIENDO UNA PIEZA EN DIEdo 379, casa A 29—J.

ARRIENDO PIEZA SEN SOLA o muebles. San Martín

SE ARRIENDA UNA PIEZA A persona sola. Bascuñán 4 **C**asita 6. J-30

ARRIENDASE PIEZA INDE. 1 chica, señora o matr**imonio** solo. Santa Filomena 180. J-30

PIEZA BUENA ARRIENDO A CAballero sólo. Sta. Ros**a** 3, casa 13.

ARRIENDO PIEZA. SAN ANTONIO 265. 30-J

ARRIENDO PIEZA GIE LUZ, y cocina a personas ser**[illegible]**ominica 227.

PIEZAS, BALCON CALLE ARRIENdo. Morandé 791.

CASA FAMILIA ARRIENDA LINda pieza esquina, balco**n c**alle caballero extranjero. Sa**nto D**omingo 1688.

ARRIENDASE UNA **PIEZ**A CON balcón a calle, a person**a**. Huérfanos 3045. J 30

$ 45, PIEZA CALLE, CRUZ, únicamente caballero solo. **[illegible]**nul 547.

ARRIENDASE UNA O **DOS** PIEZAS cómodas, balcón calle. **Mae**stranza 1260.

EN CASA FAMILIA **RESP**ETABLE arriéndase a caballero **[illegible]** pieza asoleada y cómoda. E**[illegible]** 1528, casi esquina San Luis.

SE ARRIENDA UNA PIEZA A JOven solo. Avenida Espa**ña** **[illegible]** C. 2. J 30

PIEZA COMODA ARRIENDASE.— Avenida España 170, c**[illegible]** 30—J.

ARRIENDO PIEZA A **C**ALLE. U. Americana 332.

ARRIENDO UNA, DOS PIEZAS.— Bascuñán 137. 30—J.

ARRIENDO PIEZA C **[illegible]** FAMIlia. Molina 337.

ARRIENDO PIEZA, L[illegible] 142.

$ 75 ARRIENDO DOS **[illegible]**AS piezas. Delicias 2465. Cas**[illegible]**

12.—Compra y **[illegible]**a de casas y sit**ios**

$ 27,000 VENDO CASA **[illegible]**TRANza 1383. 4J

$ 500, DOY EN ARRENDAMIENTO desde el 1.o de Agost**o casa** nueva de altos, esquina, con **sei**s meses de uso, Erasmo Es**cala 20**05, esquina Doce de Febrero. **Toilette** instalada. Verla únicamen**te de 2 a** 4. Se exige contrato y ref**erencias**. Tratar con su dueño: A**venida** Brasil 65. J 29

VENDO CHALET, MODERNO construcción primera **[illegible]** carros puerta, cerca San Cri**stóbal**. Purísima 315. 29-J

$ 23,000 VENDO CASA **[illegible]**IEZAS y dependencias. Washi**ngton** 534.

18,500 CASA 7 DEPARTAMENTOS vendo contado. Tratar**[illegible]** 1326.

VENDO O ARRIENDO **PROPI**EDAD para industria. Bellavi**sta**. Tratar: Pedregal 216. J-30

$ 78,000 VENDESE CASA PERFECto estado. Santo Do**mingo** 2086. J-3

COMPRO CON URGENCIA CASA DE residencia, radio comp**rendido** entre Brasil, Morandé, Deli**cias**, Santo Domingo, indispensabl**e** frente y fondo. Precio: $ 80 **mil** pesos. Sin Agente. Casilla 72.

AGUSTINAS

SE TRASLADO LA OFICINA DE PROPIEDADE**S** CORTES & CIA.

(Al lado de la Notaría del Río), donde seguirá atendiendo a su público en general, en la forma acostumbrada, de seriedad y actividad, vender o arrendar una casa, recurra a esta antigua Oficina, donde será

1320.— AGUSTINAS.—1320. —:— TELEFO

LUIS SILVA CORTES

1,154 Respuestas a nuestros le**ctores**

LAS PERSONAS, CUYAS CONSULTAS NO APAREZCAN **[illegible]** **RIO, SERAN ATENDIDAS PERSONALMENTE POR EL** **[illegible]** **LOS DIAS LUNES, MIERCOLES Y VIERNES, DE 6 A** **[illegible]**

TRIBUNAL DE HONOR

Un Melipillano y un Talagantino. Melipilla. — Le agradeceremos sacarnos de una duda y fallarnos una apuesta que tenemos: ¿Fué don Emiliano Figueroa Larraín miembro del Tribunal de Honor que falló la elección de don Arturo Alessandri Palma o no? En caso que haya sido ¿a favor de quién votó?

Sí, don Emiliano Figueroa fué uno de los miembros del Tribunal de Honor y votó a favor de don Luis Barros Borgoño.

ALGUNOS DATOS SOBRE REGLAMENTO DE ATLETISMO

Zitro. — Santiago. — Por primera vez molesto a usted y anticipadamente doy mis agradecimientos por la respuesta a estas preguntas.

¿Cuál es el peso de la bala que se usa en los campeonatos de atletismo?

¿Cuál es el del dardo y su largo?

¿Del disco?

Seguramente para los infantiles deben existir otros pesos.

¿Cuáles serán?

¿Por qué no se publican en los diarios algunas reglas como ser: forma en que se corren los cien metros, cuatrocientos, ochocientos, mil quinientos, tres mil, el salto y modo de saltar, alto, largo, triples y otras tantas cosas necesarias para poder ejecutar estas pruebas con elegancia y facilidad?

Por último, ¿qué me aconseja hacer para que desaparezcan los dolores en los muslos, después de los ejercicios?

No se queda corto, usted, en preguntar, mi amigo.

1.o En los campeonatos de atletismo se usa una bala cuyo peso debe ser siete kilógramos 250 gramos.

2.o El dardo debe tener un peso de ochocientos gramos y una longitud de dos metros ochenta centímetros.

3.o El disco debe tener el peso reglamentario de dos kilógramos.

4.o La única institución que realiza torneos infantiles, es la Asociación Escolar de Deportes y adopta para la bala un peso de cinco kilos, para el disco y dardo, los pesos y longitud reglamentarios, que más arriba se han indicado.

5.o A este respecto en muchas ocasiones los diarios se han ocupado de indicarles a los atletas la forma como deben desarrollar sus pruebas y el método que es necesario seguir para sus entrenamientos, pero usted parece que no ha tenido la suerte de imponerse de esas indicaciones, y al efecto nos atrevemos recomendarle el libro de don Alfredo Betteley, que se compone de tres tomos, donde podrá usted encontrar todo lo que le sea útil para su progreso deportivo.

6.o Lo más práctico para hacer desaparecer los dolores que el atleta experimenta en los muslos después de los ejercicios, son los masajes con un buen compuesto, preparado al efecto.

LA TUMBA ABANDONADA

Una lectora. — Santiago. — Saluda atentamente al señor Redactor y le agradecería le contestara lo siguiente:

¿Cuál es el autor de la poesía "La Tumba Abandonada"? que empieza así:

Caminé lentamente. A los fulgores

VENDO GRAN PROPIEDAD DE renta, mil doscientos metros, diez casas, edificación moderna, higiénicas, muy cómodas, producen dos mil cien pesos mensuales. Debe 45 mil a la Caja. — Véndese por valor tasación, Caja Hipotecaria, resultando libre 15 por ciento. Grandes facilidades de pago. — Morandé 450. Julio 29

VENDO SITIO CERRADO 3 PIEzas, $ 3.000. Esmeralda 766.

UNICA OPORTUNIDAD SE PREsenta a persona con $ 11,000 a 14 mil pesos, sin trabajar puede ganarse $ 1,000 a $ 1,400 líquidos mensuales, comprándose acreditadísima Bodega, almacén, venta mínima 500 pesos diarios. Se vende por tener en el campo. Tratar, Franklin 1032.

VENDO CASA ESQUINA, MATTA esquina Cuevas.

$ 45.000 SITIO EN LA CALLE Cienfuegos, a 40 metros de la Alameda, 12x16. Grandes facilidades de pago. Tratar: San Antonio 289.

$ 42.000 Y $ 45.000. VERDADERA ganga, regias casas, gran hall, 7 piezas, baño, galería. Construcción moderna, todo de ladrillo. Verlas: Carmen 1297.

VENDO EXTENSA PROPIEDAD central, frente dos calles. Independencia 724. J 30

CASAS, PIEZAS GRANDES, PAPEles finos, pisos encerados, se arriendan. Canon mensual $ 190, $ 220. Tratar: Avenida Matta N.o 577.

13.—Compra y venta de negocios

SE VENDE CARNICERIA DE OCAsión, por no poderla atender su dueño. Rosas 2986. 2-J.

VENDO ALMACEN ABARROTES. Irarrázaval 1124, esquina Prado. J—30

SE VENDE UN ALMACEN POR ausentarme de Santiago. Castro 292. Barrio populoso. Jl-3

VENDO CARNICERIA. LIRA 1760. En frente Plaza Bogotá. 29—J.

VENDO ANTIGUO Y ACREDITADO establo. Compañía 2387. 29—J.

PENSION HOTEL, SAN PABLO 1222, véndese por viaje. J-29

COMPRO NEGOCIO CENTRAL de importancia, de abarrotes y tienda o que pueda agrandarse con este objeto, que se venda por liquidación. Ofertas detalladas a casilla 725. 30-J.

VENDO PENSION Y CAFETERIA San Camilo, con facilidades de pago. Lo arriendo el local, tiene contrato, Mapocho 878. J—29

VENDO BAR POR NO PODERLO atender, por enfermedad. Maipú 12. 29—J.

VENDO NEGOCIO PENSION. Eleuterio Ramírez 859. 29-J

VENDO NEGOCITO ABARROTES, 16 años existencia, arriendo barato. Andes 3001. J 29

ALMACEN CON HABITACION, arriendo. San Pablo 2571. J-29

SE VENDE CIGARRERIA Y LUStrín en la calle San Pablo 1105. Tratar: Independencia 1630. J-30

BOTICA HASTA $ 15,000 COMPRO, con facilidades de pago. Av. Matta 1050.

VENDO TALLER DE VULCANIZAción. Andes 2135.

VENDO FRUTERIA, VERDULERIA Diez de Julio 1301. 30-J

PENSION CON BEBIDAS A SUS huéspedes, muy buena situación, véndese barata. Antofagasta 3212, esquina Exposición. 30J

PENSION HOTEL, SAN PABLO 1222, véndese por viaje. 30—J.

VENDO SOMBRERERIA SENORA, situación buena, muy barata. San Pablo 1063. 1.o-J

VENDO PASTELERIA POCO CAPItal. San Diego 1131.

SE VENDE GRAN CARNICERIA por no conocer el dueño el ramo. Tratar: Cóndor 1304. 30—J

OCASION VENDO SALON BILLAres con 4 billares, cafetería y refrescos. No se cobra derecho a llave. Eyzaguirre 1036. 30—J.

SE VENDE DESPACHO Y CARBOnería. Blanco Encalada N.o 2991. Jl. 1.o

SOMBRERERIA CHAVES, SAN ISIdro 169. Hago transformaciones en sombreros de señora y caballero, 6 a 12 pesos. Teñidos, $ 2. Jl. 1.o

CARNICERIA BIEN INSTALADA Y arriendo barato, vendo. Carmen 497. J 30

VENDO PENSION POR NO POdería atender, espléndida situación. Matucana 770. 30—J

15.—Compras y ventas varias

GOMALACA, 14 PESOS KILO. MERcería Belga. Ahumada 169. J 30

COMPRAMOS: BRONCE, COBRE, plomo, zinc. Fundición Bove. San Antonio 46. J-30

INSTALACION SOLDADURA OXIgeno A. E. G., vendo. Vicuña Mackenna 264. J 29

SE VENDEN SUNCHOS. SAN DIEgo 1235. Imprenta Echeverría. Jl. 1.o

VENDO SEIS MIL SACOS VACIOS. Molina 1085. 29—J.

ARMAZON METALICA OVALADA. para aviso luminoso vendo. V. Mackenna 341. 1—Jl.

CALDERO VERTICAL IMPORTAdo, inglés, perfecto estado, ocho caballos. Véndese. Malolini. Chacabuco 51. J-1

PESA PARA PESAR CARNE, PLAtaforma cristal, en perfecto estado vendo. Serrano 79. 2J

$ 360,000 MONEDA, ESPLENDIDA casa de residencia de dos pisos independientes muy cerca de calle San Antonio. Al contado $ 173,000, resto a largo plazo. Acéptase en parte pago de propiedad de $ 100,000. Pormenores. Oficina Todo, Huérfanos 1059.

$ 65,000 LIBERTAD, CASA DOS pisos independientes, bajos con 7 piezas de familia, 4 dependencias y dos patios, todo servicio, altos 8 piezas de familia, dependencias y servicios. Pormenores, Oficina Todo, Huérfanos 1059.

$ 100,000 CONDOR, PROPIEDAD de renta, entre Gálvez y Nataniel, se presta para edificar 3 casas.— Huérfanos 1059, Oficina Todo.

$ 52,500 SANTOS DUMONT, BONIto chalet, mide 26 por 30 metros, de esquina, consta de 6 piezas, dependencias y garage. Muy bien plantado. Pormenores, Huérfanos 1059. Oficina Todo.

$ 35,000 SEVILLA (INDEPENDENcia) casa recién concluida. Mide 10 por 40 metros; 5 piezas, dependencias y todo servicios. Pormenores, Huérfanos 1059, Oficina Todo.

$ 100,000 VERGARA ESPLENDIDA casa habitación, un piso, 10 piezas de familia, 5 dependencias, 2 patios. Pormenores, Huérfanos 1059, Oficina Todo.

$ 28,500 TOCORNAL, CASA 7 PIEzas y todo servicios. Pormenores, Huérfanos 1059. Oficina Todo.

$ 300,000 CASTRO GRAN PROPIEdad de renta, con frente a dos calles. Produce $ 3,170 mensuales. Pormenores, Huérfanos 1059. Oficina Todo.

320

UIS SILVA

a clientela y al desea comprar, atendido.

ía.

es Junio 29

LTAS EN EL DIA

DE LA SECCION

A TARDE.

del
antúsculo, surgía
dondad callada y fría
nen todos los amo
(res,

apiz de frescas flo
(res
sepulcros se exten
(día,
imiento de alegría
ndo abismo de do
(lores,
s una tumba aban
(donada
a flores, donde na
(da
cuerdo, y, conmo
(vido
eme, pensando
no morimos sino
..(cuando
tros el olvido,
es obra del poeta
nuel M. Magallanes

ES DURAS

antiago. — Quizá vez a usted, señor tocado servirse un le que ni el cuchiella. Si esto le ha lo molesto que es, o me haga el favor manera de ablandar a de vaca, cerdo o

r las carnes, sean o gallina, basta go de limón y vol-

DA
AXIS
OTOS
s Central:
36 — 246

$ IOCHO, EXTENSA de dos pisos independientes 16 por 76 metros, Huérfanos 1059, Ofi-

$ MANZANA RESIa Estado, dimensionetros, cerrado. Pormanos 1059, Oficina

$ ISABEL (ORIENro piezas, dependenormenores, Huérfaa Todo.

$ DANO, 4 CASAS de ntes. Puede vender $ 40,000. Pormeno 1059. Oficina Todo.

$ EDA, ESPLENDIDA ta, con servicios in le Echaurren. Por a Todo, Huérfanos

EMOS ESPLENDIDA en la Avenida Re te estucado, dos pa cinco dormitorios, allinero y dependendad mide 10x45, se da cerca de Mapo gustinas 1320, Luis Cía.

EMOS LINDA CASA Las Rosas, central, cuatro dormitorios, medor, escritorio toilncia. Tratar: Agus Silva Cortés y Cía.

MOS EXTENSA CAstro, con dos patios, os, parrón, gallinero Tratar: Agustinas a Cortés y Cía.

DEMOS ESPLENDIon renta en calle Los bajos arrenda altos en 2,000 men Caja Hipotecaria sar: Agustinas 1320 és y Cía.

EMOS O PERMUTA. dad de renta la me n Avenida Matta con de 2,000 metros. La un, ocho dormitorios, las piezas con par osas dependencias. Hipotecario $ 40,000. és y Cía.

EMOS LINDA CASA Cuevas cerca de le cal y ladrillo, es hall, comedor, salón, dependencias. Tra 1320.

EMOS ORDEN EXer gran sitio esqui sil, a una cuadra de de 15x35, se pueden buenas casas inde tar: Agustinas 1320.

DE UN PISO FRENrestal, calle Huérfa gustinas 1320.

EMOS CASA QUIN Deuda Caja 219,000.

EMOS GRAN RESIen calle Compañía nensual. Deuda Caja Tratar: Agustinas

EA COMPRAR, venuna casa, recurra a Luis Silva Cortés y 1320 (Nuevo local). Notaría del Río. Es muy bien atendido.

BUCO 1256, PROPIEn ocasión, convigne

M UINAS DE COSER
ALEMANAS MARCA **MUNDLOS, "Original Victoria"**
Las mejores, las más modernas — Bo n, deshilan, sin necesidad de piezas auxiliares
Al co y con facilidades. -- Unicos Importados para Chile: A. JACOB Y Cía. -- Estado 48

DE OCASION, grande, en $ 260.

MANA o 332, 30

VENDENSE UT grande, mesas, v y varios. Pinto 14

CINA trador

VENDO SACOS: a $ 1.40 c/u.; 1,300 1,000 leñeros, a $ menteros y toda dos en perfecto e Pablo 2954.

EROS 1.50; ce- To- San

COMPRO DE OCA para pesar ganado ce mil kilos y út Tratar. Esperanza a. —Jl.

VENDO COCINA A perfecto estado, 1 FOS, Irrazával 232, ca se. 1-1.o

MEDIDOR GAS, D pro. Marcoleta 432. OM

PIPAS VI.JERA Almirante Barroso SE.

COCINAS ECONOM tufas carbón o leñ mos; fábrica. Chacaza-

EXCUSADOS INGL tos realizamos. Cha

LEÑA EUCALIPTUS realizo. Mapocho 30

OCASION COMPRO na clase y morral. D ta. Rosas 2055.

ZAPALLOS VENDO nor. Gálvez 1280.

LIQUIDACION POR lones nueve piezas, $ sillas, Fábrica: San D

Cuerpo de Bom

CUERPO DE BOMBER al Cuerpo de a los fu luntario de la 1.a, se mán Plaza, premiado oro, hoy Martes a las meyko N.o 1762. — General.

SEGUNDA COMPAÑ beros. — Cítase a la C demia teórica para el presente, a las 9 3|4 P. dante.

12.a COMPAÑIA "CH sior". De orden super Compañía a academia para el Miércoles 30 las 9 P. M. Punto de Cuartel. Uniforme de t comienda la asistencia. dante.

16.—Dentistas

NICA DENTAL, DE ncia cción absoluta, onomía efec serv ener

DENTADURAS dos sistemas. Compos Consultas gratuitas. Li

17.—Escuelas de ch

ESCUELA PRACTICA feurs mecánicos; cursos rá rias marcas, diurnos, noct cuña Mackenna 456. Arred

ESCUELA DE CHAUFF mecánica, atendido por alemán. Larraín y Cía., Gan pú 70.

18.—Extravíos y h gos

HABIENDOSE EXTRAVIAD breta Caja Ahorros, cuenta libro 32, queda sin efecto berse dado aviso.

RUEGO DEVOLVER RET extraviados el Sábado a 1737, o dar su dirección.

LLAVERO ENCONTRADO reclamarlo Mapocho 1980.

GRATIFICACION DARE A fo almacén que se le mand dar maletín y paquete el 2 mañana, en barrio San Dieg girse: Vergara 673.

HABIENDOSE EXTRAVIAD libreta de ahorro N.o 182, de Español, Sección San Pablo, aviso correspondiente para qu sin ningún valor.

19.—Empleados par mercio y oficinas. (dosy ofrecidos)

SE NECESITA JOVEN CON na instrucción, buenas referen hablando inglés. Ofertas por to a: S. T., casilla 1788, Sa Se admiten únicamente las manuscritas. Se prefiere solt la misma dirección se recibe tas para empleado de oficin

SEÑORITA DE BUENA P sencia de veinte a cuarenta necesito, para atender negoc el Sur. Inútil presentarse buenos informes. Tratar: A da España 68.

TAQUIGRAFA - DACTILOG necesita casa de representa Ofertas únicamente por escri dicando pretensiones sueldo, pias de certificados, a Casill 3586.

NECESITO AGENTE, COMISI ta de ramo de escobas. Mae N.o 993.

NECESITO SEÑORITA PRAC en melenas u ondulación. Mackenna esquina Irrarrázava

¿NECESITA OCUPACION? V Venegas Salas. Plazuela San mingo.

SEÑORITA HONORABLE, ACT fáltanle tres exámenes para p ga desea ocupación seria, luc X. X. Correo Central.

TENEDOR DE LIBRO, JO soltero, rápido, competente, to. M. O. P. Correo Central.

SEÑORITA VENDEDORA COMPEtente para Paquetería y confecciones, necesito. Casa, comida y sueldo. Delicias 3565. Casa de familia.

AL COMERCIO OFRECESE JOVEN competente para zapatería, camisería. Dirigirse: Herrera 966. A. G., J-1

NECESITAMOS SEÑORITA. GALEría Alessandri 2-A.

NECESITO JOVENCITA VENDEdora. San Isidro 297.

¡¡JOVENES ACTIVOS!! NECESItanse para vender producto conocidísimo, de fácil venta, que deja el 60 por ciento. Fianza, diez pesos. — Ahumada 17. 30J

¡¡JOVENES!! TRABAJEN INDEpendientemente vendiendo productos conocidísimos que dejan el 60 por ciento. Fianza: diez pesos. Ahumada 17. 28—J.

CAJERA NECESITA. MAESTRANza 197. Carnicería. 30—J.

SEÑORITA CONTADORA DESEA ocuparse con contador o en casa comercial. Escribir Nataniel 1426. 30—J.

SEÑORITA CON RECOMENDACIOnes para atender negocio de librería y encuadernación. Sueldo 100 pesos mensuales. Agustinas 1451.

NECESITO AGENTE QUE TRABAje en ampliaciones, para un cargo similar, buena comisión. Rosas 1018, de 10 A. M. a 11 A. M.

20.—Frutos varios. (Compra y venta)

ACEITUNAS: SE VENDE UNA partida de aceitunas de 1.a clase, sin preparar. Tratar: Delicias 1431. 29-J

22.—Hoteles y pensiones

HOTEL FORNOS. PIEZAS PARA pasajeros, desde $ 3. San Diego 117. 30-J.

FAMILIA OFRECE PIEZAS, PENsión. San Pablo 1419. 4—Julio

DORMITORIO SOLEADO. inmejorable situación con pensión y servicio de primer orden. Confort moderno, ofrécese en familia extranjera. Delicias 497, lado cerro. Jl.—5

PIEZA CON PENSION EN CASA de familia honorable, arriéndase. Carmen 43. Julio 3

120 PENSION CON PIEZA. GENEral Mackenna 1711. 3-Julio

SE ARRIENDAN DOS PIEZAS CON pensión con o sin muebles a señoras honorables. Rosas 2223. J—29

PIEZAS PENSION, SANTA ROSA N.o 328. J—29

PIEZA CON PENSION ARRIENDO Tarapacá 1019 al llegar Prat. J—29

PIEZA CON PENSION ARRIENDO Prat 248. J—29

PIEZA AMOBLADA, PENSION. NAtaniel 219. 29—J.

RESIDENCIAL CONFORT. AHUmada 143, arrendamos piezas, departamentos, por días, meses, espléndida comida. 29-J

120 EXCELENTE PENSION PIEza amoblada. San Antonio 812. 29J

DOY BUENA PENSION A DOMICIlio. Fontecilla 84. J-30

SAN MARTIN 766, PIEZA ESPLENdida comida abundante con pensión 110. 1.oJ

PENSION PIEZAS AMOBLADAS, días, meses. San Diego 110. 29J

REGIAS PIEZAS, ABUNDANTES comidas. Rosas 1355. J-29

PIEZA PENSION. ECHAURREN 69. J-29

SE ARRIENDAN PIEZAS CON pensión y se reparte a domicilio. Unión Americana 349. J-30

OFREZCO PIEZA EXCELENTE, abundante pensión. San Diego 488, casa B., altos, frente Plaza. 29—J

DOY EXCELENTE PENSION CON pieza balcón calle personas honorables, reparto comida domicilio, precios muy módicos. Nataniel 112. J-30

a matrimonio o joven. — Bellavista 195. 30-J

CASA RESIDENCIAL PARA HOnorables familias o personas solas. Estado 75. Regios dormitorios, excelente comida estilo familiar, pensión de mesa, por meses. Los dueños atienden personalmente, retribuyendo la deferencia de los distinguidos huéspedes. Precios módicos. Teléfono 3705. English Spoken. J-4

NUEVA RESIDENCIA EXTRANJEra, arrienda espléndidas piezas con buena pensión. Tres cuadras de la Plaza de Armas. Compañía 1827. 29J

PIEZA PENSION. SANTO DOMINgo 1436. 1.o—Jl.

PIEZA PENSION. BUENA, VAriada $ 130. Cóndor 1353. 4—Jl.

ALAMEDA 777, CENTRAL ARRI Ndase piezas balcón calle, con pensión. J 30

ARRIENDO PIEZAS PENSION. meses, días. San Francisco 170. 30—J.

COMODO DEPARTAMENTO. PIEzas con pensión arriéndase. Para profesional salón a la calle San Diego 172.

ARRIENDO PIEZA PENSION. Santo Domingo 2206. 1—Jl.

CON PENSION ARRIENDO ESpléndidas piezas. Libertad 80 A. J-30

ESPLENDIDAS PIEZAS CON PENsión. San Diego 359. J-1

SAN ISIDRO 221, PIEZ BALCONES calle, pensión muebles. 30-J

PIEZA CON O SIN PENSION arriéndase. Marín 182. 30-J

ARRIENDO UNA PIEZA CON O sin pensión. Avenida Central 21.

ARRIENDASE DEPARTAMENTO familia honorable, único pensionista con sin pensión. Huérfanos 1759. 30-J

QUIERE COMER BIEN, VAYA AL Boheme. Quiere tomar mejor, vaya donde estoy yo. San Antonio 52. Tarjeta de abono, $ 50. 30-J

ARRIENDASE PIEZA PARA CABAllero o matrimonio con pensión. — Compañía 2316. 1.o-J

$ 165 PIEZA BALCON, CON PENsión, para dos personas. Huemul 406. Esquina Cóndor.

SEÑORA EXTRANJERA OFRECE piezas amobladas con pensión. Lira 360. 30J

CASA DE FAMILIA SIN PENSIOnistas arriéndase una pieza con pensión a caballero honorable. Brasil 540. 29—J.

PENSION MADRILEÑA, PIEZAS calle interiores, viajeros, meses, días. 21 de Mayo 843. 30—J.

ALAMEDA 975 DEPARTAMENTO amoblado matrimonio con sin pensión, días, meses, baño propio. 3—Jl.

SE ARRIENDAN PIEZAS CON pensión. Carmen 382.

SE DA PENSION DE MESA. ROzas 2044. 1—Jl.

ARRIENDO SALON CALLE MAtrimonio o jóvenes, con sin pensión. San Ignacio 313.

ARRIENDASE PIEZA, CALLE CON pensión, desde $ 120. Casa quinta. Serrano 474.

ARRE DO PENSION PIEZA BALcón, calle. Serrano 268.

PIEZA, CALLE, ARRIENDO. BUEna pensión. Santa Rosa 605.

PIEZAS AMOBLADAS, BUENA pensión. Se reciben pasajeros por días. Santo Domingo 1225, bajos. Jl. 1

MATRIMONIO SOLO SIN PENSIOnistas, ofrece pieza con pensión a persona sola o matrimonio. San Diego 833. Casa D.

ARRIENDA PIEZA, PENSION. SANta Filomena 119. 30—J.

FAMILIA EXTRANJERA OFRECE pieza a la calle, pensión. Marín 401. 1.o—Jl.

NATANIEL 178, OFRECE PIEZAS pensión. J-8

PENSION DE MESA, $ 120, MENsual $ 200, diario $ 9, piezas desde $ 4. San Diego 250. Jl. 1.o

PENSION DE MESA $ 100, MENsual, $ 190, diario, $ 7. San Diego 117. Jl. 1.o

PIEZAS PENSION Y DE MESA. Claras 144.

CENTRALISIMO, ARRIENDO DEpartamento o piezas en casa nueva, sin pensionistas. Delicias 938.

2 PIEZAS PENSION, CON SIN muebles, arriendo. Casa familia. Santo Domingo 1150.

ARRIENDANSE PIEZAS CON PENsión. Gálvez 140. J 30

MATRIMONIOS Y PROFESIONAles: arriéndanseles excelentes piezas con sin pensión. Santo Domingo 1014. J 30

ALAMEDA 1621, PIEZAS PENSION, precios bajos. Jl-1.o

PIEZA CALLE, PENSION. NATAniel 180. J-30

LINDAS PIEZAS CON PENSION, caballeros, matrimonio, arriéndanse. Matucana 641.

FAMILIA, DEPARTAMENTO, PIEza pensión. Bulnes 30. 30—J

SE ARRIENDA PIEZA CON PENsión. Bellavista 257. 30-J

CASA RESIDENCIAL RECIBE pensionistas. Moneda 1316. 30J

ARRIENDO PIEZA CON PENSION San Pablo 2930. 29-J

ARRIENDO PIEZAS PENSION. ROsas 2019. 30-J

ARRIENDASE PIEZA CALLE CON pensión a caballero. Arturo Prat 807. 30-J.

PIEZA LU CON O SIN PENSION. Nataniel 8 .

24.—Ins rucción y educación. (olegios, Academias profesores)

ENSEÑANZA RAPIDA. PERFECTA de contabilid , taquigrafía aritmética, idiom s. Sección independiente para señoritas. La más económica y p ecta enseñanza de escritura máquina. Cursos nocturnos. Institut de Contabilidad.— Santo Doming 831. Teléfono 4136. 14-Julio

"INSTITUTO S N MARTIN", SAN Martín 64. Re internos, mediopupilos, exte s. Kindergarten, preparatorias, h anidades. Exámenes válidos. 2—Jl.

¿NECESITA A NDER? VENGA Venegas Salas. azuela Santo Domingo. J-2

INSTITUTO M CANTIL, MERced 882. Comienz mes Julio clases aspirantes conta s. Renta, cargo competentísimo p sor. 30—J

$ 5 MENSUALES SEÑANZA Rápida, correcta, esc ra a máquina. Independencia 318.

ENSEÑANZA CO CIAL "INStituto Pinochet Le un". Huérfanos 1667. 28—Jl.

PROFESORA TITU A HACE clases de piano y teoría acilita piano estudio. Morand 791.

SOLO QUINCE PES MENSUAles enseño telegrafía rse, escriba Correo Central. arvil

MATRICULA ABIERT NUEVOS cursos rápidos: ontab ad, taquigrafía, idiomas, actilo afía. Instituto Comercial gustin 1060.

DOY CLASES OULAC N MARcel, peinados a ticos, manicure, corte melena, en anza r da. Prat 607.

ENSEÑO ESCRIBIRA AMAQUIna, precios módi Aveni Matta 380.

¡¡CONTABILIDAD!! TODA CLAses lleva, bajo pr el conta r je- fe del "Institut Alessandr. Aprovecha, Bande 27. 29J

¡OJO! Comer za, Me (fijars **TITUTO ALESSANDRI.—** Telegrafía, Masaje, Belleza Dental, Pedicuro, etc., andera 127. 29-J

¡¡CUI Consul dente **D JARSE ENGAÑAR!!** tes al "Instituto Presiandri". 29J

¡¡OND fecta (melena garant Alessa **CION MARCEL!! PERdera)** peinados artísticos, eñanza notable, rápida. Aproveche. — Instituto Bandera 127. 29J

25.—trumentos musicales ines y accesorios. (Con -venta y composturas)

RICA vendo **TROLA CON DISCOS** . Molina 546. 30-J

VICTR con fa mediata **DE TODOS MODELOS** de pago, entrega in Pablo 2215. Jl-25

DISCOS recibim 2215. **DAS LAS SEMANAS** ovedades. San Pablo Jl-25

VICTR postura gítimos. **GRAMOFONOS, COM**nómicas, repuestos le Pablo 2215. Jl-25

VENDO alfombr cuadros. **NO COLA, ESPEJOS,** uebles salón, vitrinas, o Domingo 953. Jul—2

RICO voces, 2008. **ALEMAN, LINDAS** pesos. Santo Domingo

DOY A piano e **DO ARPA PEDALES,** Castro 343. 1—Jl.

NECES do por Escribir G. C. **OMAR EN ARRIEN**plano en buen estado. ando marca y precio a silla 3396. 3—Jl.

PIANO do, San **AN MODERNO Ven**127. 30-J

PIANO Santa **H VENDESE 3,000.** 1448. 2—Jul.

SE DE Carrión **ARRENDAR PIANO.** Jl. 1.o

VENDO no, de música **O ELECTRICO Y MA.** con varios rollos de en estado. Bueras 102. Jl. 3

SE VEN N PIANO, LIRA 1105.

PIANO véndese. **STUDIO DE OCASION** Cochrane 1259. 30-J

26.—L s, periódicos y estam s. (Compra y venta)

COMPR SION TOMOS 19, 21 al 30, 41 te Enciclopedia Española. Anal versidad. Remita derecho. Ofe asilla 2836.

23.—I aciones y accesorios r a negocios. (C ra y venta)

VENDO S COCINERIA, traspaso arr muy buena situación, frente H San Vicente. Tratar Independ 812.

27.—M na y Farmacia

BUENA UNA, SUERTE Y atracción. nerios, plantas, yerbas medi. San Pablo 2452. J-4

28.—Males de construcci ompra y venta

FIERRO 1.50 PIE, COBRE 1.40; bro 10; estaño, 8.00; soldadura, compro. Matta 739. 1.o—Jl.

VENDO RAS Y VIDRIERA para cigar Delicias 129. 30J

PINTURNOMICA EDIFIcios $ 1.ro cuadrado vendido. C 50. 29—J.

LADRIL REFRACTARIOS cualquier tamaño fabrica: Castro 7 . Jul—6

SE VEND RILLOS FISCAles, arena. la 175. Jl. 4

ZINC PARNDIR Y PLOMO vendo, buerida. Gálvez 1505. 29—J

SE VENDE S MILES DE LAdrillos paras, en liso y diagonal. Pre s barato que en cualquier Fábrica de Ladrillos. Ma 180. 30—J.

SE VENDE RA BUENA DE ocasión, pa intero y tornero. San Franci . 29-J

PUERTAS, PARAS, GALErías y todo en madera hace Fábrica Pro Sotomayor 37. 30—J.

LADRILLOS ACTARIOS, Usados, en bue . compro. calle San Luis 1 Tío Maestranza. 30-J

VIGAS T, L ES, FIERRO, construccion de. Sotomayor 41. 30—J

CANALES, C S, CABALLEtes, realizam rica. Chacabuco 31.

VENDO M . PRODUCEN $ 1,000 contra Diego 1671. 1.oJ

VENDO PU MAMPARAS, zinc. Concepci

29.—Máq motores, afines y ac ios. (Compra-venta nposturas)

MAQUINAS S PARA TEJER véndense fácil ago. Morandé 57. 6—Jl.

MAQUINA CO E PIE, VENdese $ 300. Sa J 29

TRACTOR TI ON RASTRA discos, véndese . Fundo San Isidro. Teno. Jul—4

TALADROS, T IONES, COrreas, poleas, fraguas, vigornias, vendo. nericana 77. 30-J

MANGUERAS ALTA PREsión de aire, Huérfanos 2448. 1—Jl.

CARTONERA GRANDE VENDO ocasión. Tratar, Moneda 2971. 30—J.

JUEGO COMPLETO CORAZAS nue-

MAQUINA AUTOMATICA FABRIcar tacos madera vendo. Andes 8339.

MAQUINA BORDADORA, VENDO, Sevilla 1406. 30—J

vas importadas, molino bolas Krupp N.o 4, 5 vendo ocasión. Compañía 1065. Oficina 31. 2—Jl.

SE COMPRA CALDERA DE VAPOR en buen estado de 20 a 30 H. P. Casilla 3744. 1.o—Jl.

MAQUINA CEPILLADORA Y MAchihembradora americana vende de ocasión Fundición Nicasio Retamales. Libertad 21. 30—J.

COMPRO MAQUINA ABRIR ENdido black. Buen estado. Bascuñán 383. 30—J

30.—Muebles. (Compraventa y composturas)

COMPRAMOS MUEBLES. CATRES y colchones usados, vamos a domicilio. Castro 528. 14-Julio

MUEBLES; OFRECEMOS, CUALquier estilo, precios muy ventajosos; entrega inmediata, grandes facilidades de pago. Consulte nuestras condiciones. Fábrica Sociedad Nacional de Muebles y Maderas. Copiapó 1060, entre Prat y San Diego. 10-J

Compro y Vendo
Constantemente Muebles
SANTO DOMINGO 936
11-Jul.

MUEBLES DORMITORIOS, COMEdores, salones, escritorios, variedad estilos y especialidad en coloniales. Precios bajísimos. Grandes facilidades de pago con entrega inmediata. Especialidad sillas desde 100 pesos docena. Venga consultarse. Fábrica Nacional de Muebles. Serrano 398. 21—Jl.

VENDO BARATO MUEBLES DORmitorio antiguos. Avenida Rosario 1007. J-29

COMPRO DE OCASION CATRE CUna para guagua, en buen estado. Juárez 852. J—29

VENDO BILLARES CASI NUEVOS, cocina gas, grande, bolas marfil, grandes. Copiapó 1474. 29-J

VENDO MUEBLES DE OCASION, salón, comedor, etc. San Francisco 1042, de 9 a 12. 30—J.

OCASION VENDESE CATRE CON baranda, colchón y almohada, en 50 pesos. Alameda 3512. 30J

SE VENDE UN PARAGUERO ROble americano, con espejo y estante libros. Olivares 1630. 1—Jl.

VENDO AMOBLADOS COMEDOR modernos, idem. dormitorios, muebles sueltos, roperos, peinadores, veladores, aparadores, colchones lana, sillas, mesas, catres, espejos, discos usados. San Diego 265. 8—Jl.

POR VIAJE URGENTE VENDO CAtre bronce, colchón, sommier, Miraflores 144. Bajos.

ALFOMBRAS, TAPICES, CORTINAjes, trapes caballeros, señoras, limpio, lavo. La Vacum Cleaner. Dieciocho 85.

VENDESE JUEGO DORMITORIO jacarandá con bronce, lunas Venecia. Castro 441.

OCASION; CATRECITO BRONCE Y mueblecitos mimbre. Herrera 516. 30—J

VENDO AMOBLADO SALON, $ 300; dos cortinajes felpa, $ 80; rico piano, espejos, alfombrados, amoblado comedor, estante libros, dormitorio, paragüero, cocina, infinidad ricos muebles. Rosas 1290.

COMPRO AMOBLADO SALON, ALfombrados, comedor, dormitorio. Familia recién llegada. Casilla 3056.

SANTA ROSA 60, VENDE MUEbles de ocasión. J-30

VENDO ROPERO, COMODA BARAtos. Joaquín Pérez 4939. E. Yungay.

SALON DORMITORIO, CATRES vendo ocasión. Arturo Prat 848.

31.— Notificaciones comerciales

HABIENDO COMPRADO EL NEGOcio de pastelería, ubicado en calle San Pablo esquina García Reyes, del señor Juan 2.o Moreno, no respondo por cuenta alguna pasado el término de 3 días. Santiago, Junio 29 de 1926. 1.o J-

33. — Oficinas, locales y garages. (Pedidos y ofrecidos)

ALMACENES ARRIENDANSE, DElicias 331; 337. Tratar; 335. 2—Jul.

SE ARRIENDA $ 300, EXTENSO almacén con bodega, casa-habitación y patio. Avenida Matta 1165, próximo San Diego. J—29

VENDESE O PERMUTASE MAGNIfico fundo rulo. Puertas Santiago, ricos suelos, muy pastosos, parte regada. Tasación Caja, $ 300,000. Sazié 2496. J 29

ESPLENDIDO DEPARTAMENto de 4 piezas a la calle, con servicio higiénico, independiente, especial para médico o dentista, en Serrano 274.

$ 200, ARRIENDASE LOCAL ESpléndido apropiado modista. Sastrería, sombrerería, etc. Monjitas 431. 29—J.

$ 250 ALMACEN 4 PIEZAS Y PAtio. Chacabuco 92. Tratar: Moneda 3220. J 28

ARRIENDO ESPLENDIDO GARAge-taller. Gay 1738.

ARRIENDO LOCAL PARA INDUStria o negocio, al lado garage. Tratar: San Isidro 142. 28-J

LOCAL PARA PELUQUERIA U otro negocio, arriendo. Blanco Encalada 2199. 30-J

ARRIENDASE UN ALMACEN EN Avenida Diez de Julio N.o 981. Tratar: Agustinas 1465. 29-J

MAGNIFICO LOCAL EN LA PLAza de Armas se arrienda barato. Tratar; Plaza Hotel. J-30

LOCAL PARA NEGOCIO, HABITAción, u oficina, arriendo. San Martín 64. 2-J.

ARRIENDASE CASA PARA NEGOcio con 5 grandes piezas y 2 dependencia. Canon: $ 360. Lira 387. — Tratar: Comquimbo.

NECESITO LOCAL PARA GUARdar góndolas, casa habitación. Casilla 1459. Jl. 1.o

GARAGE SAN DIEGO ARRIENDO boxes y locales para mecánico, tapicero. San Diego 743. 30—J.

ARRIENDO ESQUINA, MAESTRANza 1499. 2—Jl.

ARRIENDO LOCAL CON HABITAción. Cochrane 541. J-30

$ 150 ARRIENDO LOCAL ESPECIAL Sombrerería y tiendecita. Bascuñán 166. 30-J

ARRIENDO ESQUINA PARA NEGOcio. Mapocho 3517. 30-J

34.—Operarios para fábricas, talleres, etc. (Pedidos y ofrecidos)

Tipógrafos

PRENSISTAS DE PEDAL COMPEtentes, necesita La Ilustración. Santo Domingo 863. J 30

Carpinteros y mueblistas

NECESITO MUEBLISTAS Y OFIciales adelantados, Sierra Bella 1518. 30-J

Sastres, modistas y costureras

NECESITO COSTURERA PARA ojalar sastre. San Diego 1546, casita 22. 29—J

SE NECESITA UNA COSTURERA, Vicuña Mackenna N.o 816. J—30

OPERARIOS DE OBRA GRANDE, muy competentes y buena composturera necesito. Rosas 1236. J—29

SE NECESITA APRENDIZA SAStre adelantada. San Diego 388. J—30

NECESITO COSTURERA SASTRE. Bezanilla 1440. 29-J

SE OFRECE MODISTA EXTRANjera, casa particular. Correo 7. C. M.

SE OFRECE SEÑORA MODISTA, competente en todo trabajo, para cortadora o atender taller, aquí o fuera de Santiago. Vásquez 205.

BUENAS COMPOSTURERAS SAStres de obra grande necesítase. Ahumada 78. 30-J

OFICIALES SASTRES
de obra grande, necesítanse. Se paga bien
AHUMADA 76

COSTURERA PUERTAS ADENTRO sepa modas y bordar, buen sueldo. Padre Mariano 216. 1.o—Jl.

COSTURERA NECESITASE COMPEtente en zurcidos, ropas de niños, planchado de ternos, presentarse con recomendaciones. Hotel Excelsior. Puente 884. Jl. 1.o

NECESITO CAMISERA, SANTO Domingo 592.

EMPLEADA PIEZAS SEPA COSER necesita familia extranjera. Sueldo 70 pesos. Compañía 2876 B.

NECESITO NIÑA PARA LA COStura. Avenida Portales 3144.

Zapateros

ARREGLADOR DE CHAROL NEcesita Fábrica de Calzado. Cuevas 730. 29—J.

SE NECESITAN APARADORAS. Artesanos 693. La Vasconia. 29-J

NECESITO ARMADORES BLACK. Carmen 853. 29—J

FABRICA DE CALZADO, ROGELIO Ugarte 1391, necesita aparadoras 29-J

FABRICA DE CALZADO SE NECEsitan puntilleras máquina izquierda y cortadores de cuero. Lira 965. 30-J

ZAPATERO NECESITO. BARROSO 37 O. 29-J

MAESTRO ZAPATERO, TRABAJE taller a medias, necesito. Tacna 3532. 29-J

ZAPATERO NECESITO. BARROSO 370. 29—J.

SE NECESITAN BUENAS APARAdoras para trabajo fino, adentro. Fábrica de calzado, Independencia 333. Jl. 1.o

ZAPATEROS ESTAQUILLADOS necesito. San Alfonso 410.

VENDO CALZADO PLANTILLA N.os 35 y 36, precios bajos. Bascuñán 388. 30—J

FABRICA CALZADO NECESITA, perforadora, aparadoras. Chacabuco 554. 1.o-Jul.

FORRADORAS DE TACO NECESIto. Avenida Matta 364. 30-J

Oficios varios

NECESITO MAESTRO HORNERO. Providencia 1304. J-29

OPERARIAS NECESITA LA FAbrica de Tejidos. Avenida Prado 48. Buenos jornales. Tejedoras. Planchadoras, etc. 30—J.

HOJALATERO NECESITO VARIOS Riquelme 777. 29-J

BUENAS PREPARADORAS EN sombreros necesítase. San Antonio 251. 1—Jl.

NECESITO DOS OFICIALES GASfiters. Cumming 678.

NECESITO UN CERRAJERO. LIRA 889.

NECESITO HOJALATERO AVENIda Irrarrázaval N.o 1978. 30J

NECESITO OFICIAL GASFITER. Lacunza 1479.

SE OFRECE REPUJADOR, DIRIgirse a San Alfonso N.o 1065 a R. F. 29—J.

HERRADURERO COMPETENTE que hace herraduras para bueyes se necesita. Rosas 1758.

SE NECESITA UN BARNIZADOR competente. Calle M. Montt 2450.

NECESITO UN MECANICO COMpetente. Independencia 416. 30-J.

APARADORA SEPA HACER FOrros, necesitan. Nataniel 1029.

PERFORADORAS NECESITAN, FÁbrica Calzado. Nueva Valdés 325.

BUEN MAESTRO CORTINERO, NEcesito. Bulnes 216.

FUNDIDORES Y AYUDANTES competentes, en bronce, necesito. Gálvez 1307. J 30

OFICIAL TAPICERO, NECESITO. Lingue 818.

DOS TAPICEROS COMPETENTES necesita Eloy Grandón. Sevilla 1433. (Barrio Independencia). J-30

MAESTRO PASTELERO Y DULCEras que sepan trabajar necesito. Delicias 2489. 30—J

BUENOS OFICIALES BARNIZADOres necesito. Lingue 818

35.—Oficios y servicios diversos. (Ofrecidos y buscados)

Chauffeurs

CHAUFFEUR PARA AUTO FORD necesito. Prat 814.

Peluqueros

PELUQUERO NECESITO. SAN DIEgo 944.

PELUQUERO COMPETENTE NEcesito. Bandera 832.

NECESITO PELUQUERO FIRME con herramientas. Mapocho 3350.

Cocineras

COCINERA O APRENDIZ Y NIÑA para piezas necesítase. Esmeralda 650. Buen sueldo. 30—J.

BUENA COCINERA CON RECOmendación se necesita. San Diego 103. 29-J

COCINERA JOVEN NECESITO. Chiloé 1807. J-29

COCINERA SE NECESITA. SAN Diego 1980. J—30

COCINERA NECESITO; GORBEA 1945. 29-J

SE NECESITA COCINERA. BASCUñán Guerrero 44. 29-J

NECESITO COCINERA Y NIÑA de mano. Catedral 1596. 29-J

COCINERA NECESITO, REGULAR edad, buen sueldo. San Isidro 360. 1—Jl.

COCINERA, NIÑA DE MANO, CON recomendaciones, necesítase en San Isidro 660. 30—J.

NECESITO COCINERA BUEN sueldo, tres personas. Avenida Manuel Montt 438. Providencia. 30—J.

COCINERA NECESITO. GERMAN Riesco 2049. Vega Municipal Poniente.

COCINERA DOS PERSONAS. Agustinas N.o 1684.

COCINERA COMPETENTE PARA extranjero solo, recomendada. Precisase. V. Mackenna 1080. 30J

COCINERA NECESITO. DELICIAS 3081. Administración. 30J

COCINERA Y NIÑERA RECOMENdadas necesito. 60 pesos. García Reyes 680. 30-J

COCINERA NECESITO, SIERRAbella 1192. 30J

COCINERA NECESITASE CALLE Brunner 678, entre Tocornal y Lira. Se prefiere señora sola.

COCINERA NECESITO, MADRE E hija, sueldo 100 pesos. Claras 635. J 30

BUENA COCINERA Y NIÑA PARA piezas, necesito. Puente 644. 30—J.

COCINERA NECESITO. ESTADO 141 B. 30—J.

COCINERA NECESITASE. AVENIda Salvador 2953. 30—J.

COCINERA RECOMENDADA CASA matrimonio solo necesita. Catedral 2669. 30—J.

AYUDANTA DE COCINA Y UNA niña para las mesas para pensión. Delicias 1835. 1.o—Jl.

NECESITO COCINERA PARA MAtrimonio extranjero, queda desocupada a las 6 P. M., necesita certificados. Huérfanos 976.

COCINERA SERIA PARA POCA familia, buen sueldo, necesito. Rosas 2177.

AYUDANTA COCINA, COMPETENte, necesito. San Antonio 376. Restaurant "Petit Salón".

NECESITO BUENA COCINERA, go buen sueldo. Lord Cochrane 47. Jl. 1.o

NECESITO BUENA COCINERA, 3 personas, $ 50. Arturo Prat 1185.

EMPLEADA PARA LA COCINA, NEcesito. Subercaseaux 302. Botica.

COCINERA PARA POCA FAMILIA, $ 60. Lira 655. J-30

NECESITO UNA AYUDANTA COcina. Chacabuco 12 B.

NECESITO COCINERA COMPETENte puertas afuera. Delicias 2140. 30-J

EMPLEADA SEPA LA COCINA DOS personas. Gálvez 1265. 30J

NECESITO COCINERA VALPARAIso 1010.

EMPLEADA SEPA COCINAR, Ayudar quehaceres casa necesita familia extranjera pago buen sueldo. — San Diego 1063. 30-J

Lavanderas

APLANCHADORAS DE CAMISAS Y aprendizas, necesito. Carmen 667. J 2

NECESITO LAVANDERAS, APLANCHADORAS dobles Lavandería: Gálvez 37. 29-J

NECESITASE LAVANDERA PARA ropa de caballero y señora Santa Rosa 55.

CAMISERA DOBLEZ, LAVANDERA urgente necesito. Irarrázaval 2623

NECESITO LAVANDERA PARA lavar en la casa. Nataniel 1068. Jl. 1.o

NECESITO LAVANDERA PARA Hotel. San Diego 902. 1.o—J.

LAVANDERAS NECESITO, LAvandería La Cruz Blanca. San Miguel 150. 30—J

NECESITO LAVANDERA Y NIÑA para el servicio. Unión Americana 487.

Mozos

NECESITO MOZO CABALLERIZO, con carnet. Condell 1654. 30—J

NECESITO MOZO PARA EL ASEO, con buenas recomendaciones. Puertas adentro. A. Barroso 644. 30-J

NECESITO MOZO, COSTURERA competente. Delicias 1993.

NECESITO MOZO PARA RESTAUrant que entienda algo de cantina. Inútil presentarse sin recomendaciones. San Pablo 3017. 30—J

MOZO PARA OFICINA, MUY BIEN recomendado, necesito. Morandé 730.

MOZO Y NIÑO PARA PORTERO, necesito. Carmen 703.

NECESITO MOZO PARA AYUDAR chanchería. San Alfonso 277.

Niños

MUCHACHO GRANDE, NECESITO, Blanco Encalada, esquina Padura. Botica. 30-J

NECESITO NIÑOS VENDER PAN amasado. Freire 650. 29-J

NECESITO NIÑA PARA CIGARREría. Tratar de 1 a 2. Tarapacá 739.

NECESITO NIÑO PARA MANDAdos, con recomendaciones. Santa Rosa 192.

NIÑO RECOMENDADO, NECESITO, Rosas 2537.

NECESITO NIÑO GRANDE PARA mozo, tratar: Cochrane 178, casita N.o 7.

NECESITO MUCHACHO ENSEÑARle trabajar y quehaceres de casa.—Picarte 340.

NIÑO PARA MOZO, SASTRERIA, necesito. San Diego 228.

Oficios y servicios varios

EMPLEADA QUE ENTIENDA COcina, para matrimonio. Santo Domingo 955 J—29

MATRIMONIO SOLO, JARDINERO-cocinera, recomendados, para campo, necesito. Catedral 2946.

OFICINA BRASIL 22: NECESITO cocineras, comedor, niñeras, todo servicio, mucha servidumbre.

NECESITO EMPLEADA SERVICIO, buen sueldo. Galvarino 620. J-30

EMPLEADA DE COMEDOR CON buenas referencias se necesita para matrimonio solo. Sueldo, $ 80. Presentarse de 2 a 4. Avenida Concepción 185. Se pagará carro. J-30

EMPLEADA QUE SEPA SERVIR bien el comedor con buenas referencias se necesita en Providencia 2046, ochenta pesos de sueldo. Se pagará el tranvía. J-1

NIÑERA NO MAYOR DE 16 años, se necesita en la Avenida Recoleta N.o 983. 2—Jl.

SE NECESITA UNA AMA DE LEche. Tratar: 21 de Mayo 639. J-1

NIÑERA CON RECOMENDACIOnes se necesita. Recoleta 336. 30-J

EMPLEADA PARA QUEHACERES de casa necesiao. Santa Filomena 188. 30-J

MATRIMONIO SOLO NECESITO, recomendado, ella cocinera, él quehaceres casa. Providencia 2 a 4 P. M. 30J

EMPLEADA FORMAL PARA SERvicio de casa, tenga niña o niño grande para ayudar buen sueldo. San Antonio 796.

EMPLEADA PARA LA MANO PAra tres personas. Alameda 290. 1.oJ

SE NECESITA UNA AMA DE LEche maternidad particular. San Diego 267. 1.o-J

NIÑERA CON RECOMENDACIONES se necesita. San Martín 730. Sueldo: sesenta pesos. 30J

NECESITO SIRVIENTE MANO, Mozo. San Diego 110.

SE OFRECE MATRIMONIO SOLO, él chauffeur, carnet toda marca, 12 años práctica, ella cocinera, buenos informes. General Saavedra 750, Providencia.

NECESITO MATRIMONIO, ELLA buena cocinera, él mozo para comedor y aseo. Merced 258. 30-J

SE NECESITA UNA EMPLEADA para todo servicio. Buen sueldo. Herrera N.o 418. Jl. 1.o

SE OFRECE SEÑORA DE RESPETO para atender casa de caballero solo o atender señora. Datos: Gálvez 552, casa 8.

MATRIMONIO SIN NIÑOS, NECEsito, ella cocinera, él trabajador quinta. Correa 1602 esquina Vivaceta, góndolas Hornillas. J 30

SE NECESITA NIÑA DE MANO. Catedral 1424. 30-J

Realización Semestral

DESDE LUNES 28 HASTA SABADO 3

HEMOS HECHO UNA GRAN REBAJA DE PRECIOS EN LA MAYORIA DE LOS ARTICULOS, Y ENCONTRARA LOS NUEVOS PRECIOS JUNTO CON LOS ANTIGUOS, PARA COMPRAR. EL ESPACIO NO PERMITE DETALLAR TODOS LOS ARTICULOS, POR CUYO MOTIVO DAMOS NADA MAS QUE LOS SIGUIENTES

LIENZO "Culebra", lavado, un saldo que vendemos solamente por metro; el metro .. .. .. $	1.80
LIENZO "Vigilante Viejo, 91 centímetros ancho, muy tupido, el metro, $ 2; la pieza .. .. $	71.00
VIYELA en lindas listas, 70 centímetros ancho, el metro .. .. $	1.60
FRANELA cruda, asargada, 72 centímetros, el metro .. .. $	1.90
PERCALA azul marino, par adelantales, el metro .. .. $	1.90
CRETONA para muebles, en vistosos colores, el metro .. .. $	2.80
CEFIRO para camisas de hombre, fabricación alemana, 80 centímetros, el metro .. .. $	2.90
VICHY para delantales, en fondo claro, alemán, tinta inalterable, el metro .. .. $	3.90
CRETONAS satinadas, especiales para delantales, en dibujos modernos, el metro .. .. $	3.6
CHEVIOT azul marino, fabricado en Alsace, especial para uniformes, 140 centímetros ancho, el metro .. .. $	7.8
GENERO listado, con seda artificial, para blusas, el metro .. .. $	4.
LANILLAS listadas, de pura lana, especial para blusas, el metro . $	6.
LANAS listadas, especial para faldas de sport, el metro .. .. $	7.
JERSEY de seda, en todos colores de moda, sin falla, muy resistente, 140 centímetros ancho, el metro .. .. $	19.5
FULAR para forros, estampado con dorado, el metro .. .. $	9.
ESCOCES para trajes y abrigos, con fantasía, de seda, muy firme, el metro .. .. $	11.
BRIN muy firme, especial para mamelucos, 80 centímetros ancho, el metro .. .. $	1.60
GASA cristal, en blanco, con listas y cuadros, para cortinas y delantales, el metro .. .. $	1.50
CEFIRO listado, para vestidos, 70 centímetros ancho, el metro .. .. .. $	1.90
CASIMIRES para trajes de niños, fabricación alemana, de primera clase, 140 centímetros ancho, el metro .. .. $	16.70
CREPE de pura lana, en colores, 130 centímetros ancho, el metro, $ 14.50 y .. .. $	13.80
GAMUZA para abrigos, en escocés, negro y blanco, 140 centímetros, el metro .. .. $	14.50
GABARDINA pura lana, hilo torcido, clase extra, 150 centímetros ancho, el metro .. .. $	17.70

NUESTRA NORMA ES NUNCA ENGRANDECER Y NUNCA MENTIR

OBERPAUR

SANTIAGO: ESTADO 27. —:— VALPARAISO: CONDELL 27.

NECESITO EMPLEADOS PRACTIcos contabilidad. Casilla 3222. J 30

EMPLEADAS PARA LAS PIEZAS y comedor, para pensión, necesito urgente. Exijo recomendaciones. Santo Domingo 1225.

MATRIMONIO SIN NIÑOS, AMBOS sepan lechar, necesito. Mapocho N.o 2369.

PARCHADORAS DE SACOS, COMpetentes necesito. Franklin 1165.

SE NECESITO UNA NIÑA DE 14 a 15 años. San Isidro N.o 219.

OFRECESE MATRIMONIO JOVEN cualquier servicio. Camilo Henríquez 588. L. Acevedo. 30—J.

EMPLEADA PARA LA MANO NEcesita. Avenida Matta 230. 30—J.

BUENA EMPLEADA COMEDOR, recomendada necesito. Riquelme 42. 30—J

EMPLEADA PIEZAS CON RECOmendación. Buen sueldo. Riquelme 42. 30—J

NIÑA APRENDIZA MENSUAL, puertas afuera, $ 40. Bulnes 330.

MATRIMONIO (COCINERA Y MOzo) necesito. Buen sueldo. Santa Victoria 380.

SIRVIENTA RECOMENDADA PAra matrimonio necesito. San Isidro 533. 30—J.

MATRIMONIO SOLO, ELLA COCInera y marido empleo, cuatrocientos pesos necesítase para Norte. Tratar, Castro 28.

CARRETELERO NECESITO, GALvez 171.

NECESITASE REEMPLAZANTE REpartidor de carne. Huérfanos 2406. J 30

NECESITO EMPLEADA PARA AYUdar quehaceres de casa. Fermín Vivaceta 815. Jl. 1.o

NIÑERA PARA CUIDADO DE NIños, se paga buen sueldo. Carmen 703.

SERVIDUMBRE, LA MEJOR DE Santiago, pídala. Bandera 339.

CARRETELERO, NECESITA BODEga Quillota. San Pablo 2271.

NECESITO NIÑA PARA SERVIR A las mesas, en casa pensión. Pío IX esquina Dardignac. Frutería.

SE NECESITA EMPLEADA PARA las piezas. Matucana 11.

NIÑA PARA COMEDOR, CON REcomendaciones, necesito. República 57. Tratar, de 2 a 6. Muy buen sueldo. 30—J.

NECESITO NIÑERA ANTES PRImero. Matucana 32. 1.o-J

JOVEN PARA ATENDER MESAS se necesita. Avenida Matta 1014. 1.oJ

EMPLEADA PARA DOS PERSONAS necesito. Sierra Bella 1236.

NECESITO EMPLEADA COMEDOR, recomendada y regular edad. Delicias 2619. 30-J

NECESITO AYUDANTA SERVICIO, puertas adentro, casa calle. Compañía 1243. 30-J.

NECESITO DOS PICADORES DE leña. Eyzaguirre 1124. 30J

NECESITO PIANISTA QUE CANTE para bar. Franklin 1140. 30J

EMPLEADA PARA LA MANO QUE sepa cocinar y empleada de piezas recomendadas necesita. Maipú 654.

NIÑA 14 AÑOS PARA MANDADOS necesita matrimonio solo. Gálvez N.o 145. J—30

NIÑA CON RECOMENDACIONES, necesito. San Ignacio 174. 29-J

NIÑAS SERVIR MESAS, PUERtas adentro necesito, sueldo, propinas. Mercado Municipal. Exposición sección cocina. 29-J

NIÑERA ASEADA CON RECOMENdación se necesita. Maestranza 782. 29-J.

SE NECESITA UNA SEÑORA PAra todo el servicio. Vicuña Mackenna N.o 816. 30-J

NECESITASE EMPLEADA SIN NIños para dos personas. Poco servicio. todo quehacer. Buenas referencias. Rogelio Ugarte 1270. 28-J

NECESITO PARTIDORES DE LEña. Maestranza 993. 21-J

36.—Pensión en familia

PIEZAS CON PENSION EN CASA de familia honorable arriéndase. Carmen 43. 4—Jl.

FAMILIA HONORABLE OFRECE pieza pensión. Providencia 141, cerca Alameda. J—30

CASA FAMILIA ARRIENDASE pieza con pensión. Granado 547.

FAMILIA OFRECE DEPARTAMENto calle pensión. Recoleta 287. 29—J.

FAMILIA ARRIENDA PIEZA PENsión. Serrano 211. 29—J.

FAMILIA ARRIENDASE ESPACIOsa pieza pensión. Gálvez 153. 29-J

FAMILIA PARTICULAR OFRECE pensión piezas. Compañía 2519. 1.o—Julio

FAMILIA OFRECE MUY BUENAS piezas pensión. Maestranza 154. 5—Jl.

CASA FAMILIA HONORABLE ofrece bonitas piezas amobladas con buena pensión. Baño, aseo, atención esmeradas. Moneda 840.

PIEZAS COMODAS CON PENSION en casa honorable se arrienda. Serrano 79.

NATANIEL 251 ARRIENDASE amplia pieza calle con pensión, matrimonio o dos personas honorables.

SEÑORA HONORABLE ARRIENda piezas con pensión. Rosas 1519. J-30

EN CASA FAMILIA SE ARRIENDA departamento dos piezas a señora sola. Santiago 1147. 30J

38.—Préstamos e hipotecas

$ 10,000, 20,000, 30,000, 40,000 LIStos para hipotecas. Traer títulos Oficina Jaramillo Arteaga. Agustinas 1148, 2.o piso, oficina 4. (Galería Antúnez). Julio-9

FACILITO DINERO 1.a HIPOTECA propiedad urbana, desde $ 2,000 hasta $ 20,000. Escribir: casilla 3281, sin agentes. 29-J

DINERO A BAJO INTERES FACIlito sobre hipotecas. Julio Pelissier, Morandé 283. J-30

$ 1.600 FACILITA HIPOTECA. Santa Rosa 644.

$ 18.000 OCASION. CASITA CENtralísima. Deuda Caja Hipotecaria. Dardignac 442, un paso Recoleta.

$ 1,000 NECESITO, URGENTE, PAgo buen interés. Doy muy buenas garantías. — J. H. Correo 3. 30J

40.—Profesionales

LUIS MANUEL RODRIGUEZ, Abogado. Amunátegui 225. 31 A.

MATRONA. RECIBE PENSIONIStas. Castro 640. A 25

ZURCIDOS INVISIBLES. VIRADUras sobretodos, ternos. Merced 776 J—30

MATRONA RECIBE PENSIONIStas. Castro 640.

ZURCIDOS INVISIBLES: NOTAble zurcidor japonés. Especialista único. Especialidad en viraduras. Transformaciones perfectas. San Diego 228. Teléfono 667. No confundirlo. Se evitará molestias. Señal: letrero luminoso. 28—Agost.

POR AUSENTARME DEL PAIS

vendo particularmente menaje completo de casa, recientemente adquirido, y entre ello: juego dormitorio completo, catres de bronce y esmaltado, hermosa victrola de mueble, discos, mantas de vicuña, alpaca y guanaco, instalación completa de baño, rica cocina a gas, útiles de cocina, lozas, plantas, etc., y una infinidad de artículos para casa.

TODO EL DIA.

GAY, 2181, ESQ. ECHAURREN

FERIA SANTA ROSA

DE LA SOCIEDAD "EL TATTERSALL"

PARA CERDOS Y LANARES

SANTA ROSA 2250, ESQUINA SAN DIEGO. TEL. 17, SAN MIGUEL

HOY MARTES REMATAREMOS

como de costumbre, CERDOS GORDOS y para engorda, llegados de diferentes procedencias.

Recomendamos especialmente CUARENTA Y UN CERDOS GORDOS, llegados de Requa.

Tenemos varios lotes de verracos y chanchas Chester White, preparados para crianza.

La San Juan de Dios

(CASA FUNDADA EL AÑO 1878)

Avisa a las personas interesadas, que el Lunes 28 del presente, a las 10 1|2 A. M., serán licitadas en remate público, las operaciones comprendidas entre los números

31672 al 32177 (un año plazo) y 1 al 52 (6 meses plazo)

NUESTRA CASA SE HA TRASLADADO AL LOCAL DE SU PROPIEDAD UBICADO EN DELICIAS 755

Esta Casa no tiene ninguna sucursal.

755. DELICIAS. — 755

J—28

CONDOR 1158, CASA ANTIGUA, única especialidad zurcidos invisibles. Jersey, viraduras, hechuras. Transformaciones. 16-Julio

41.—Prendas de vestir

ABRIGOS NUTRIA ELECTRIC, Murmel, visón, echarpe Kolinsky, capa herminette, vendo cualquier precio. Merced 390. 31-M

ABRIGOS Y TERNOS DE OCAsión de todas medidas, colores y corte de moda vende con facilidades de pago "La Cantábrica". Esmeralda 863, entre 21 de Mayo y San Antonio. 10—Jl.

43.—Profesionales (Pedidos y ofrecidos)

FARMACEUTICO O PRACTICO FARMACEUtica necesito. Casilla ... Curicó. Jl-2

MEDICO PARA CIUDAD DEL NORte, inmediaciones Se... con base fiscal y numerosísima clientela necesítase. Datos, casilla 1728.

44.—Remates

REMATE CONTINUACION HOY, A las 2.30, por liquidación en San Pablo 1906. Hay: amoblados, sala comedor, dormitorio, ... plaquées, cuadros, lámparas, ... adores, somiers, alfombras, ... menajes especiales y demás a la vista — Otto Mass.

45.—Rodados, accesorios y caballos. Compra y venta

CARRETELA Y GOLONDRINAS con arneses y caballo en perfecto estado vende: Avenida Las Quintas 150. Tratar: días de trabajo. J—29

CARRETELA CHICA CARGA Hasta 600 kilos vendo. Moneda 3240. 29J

VENDO POTRON RELENO FINO. Lira 1377. J—29

VENDO COCHE 2 RUEDAS. MANtas de goma completo. Andes 2235. 29—J.

CARRETONES PARA SACAR EScombro, tierra de ..., pago $ 3.50. San Diego N.o 36... 29-J

COCHE PARTICULAR MUY BUEN estado, realizo 2,0... Avenida Viel 1054. 4-J

VICTORIA CASI NUEVA, VENDO, Avenida Viel 1054. 4J.

CARRETELA PERFECTO ESTADO buenos arneses, $ ..., vendo, Seminario 345.

CARRETELA Y CABALLO BARAtos, véndense. Almirante Barroso 873. J 30

VENDO CARRETON PANADERO con reparto. Mapocho 3010. 29J

47.—Servicios y cosas útiles para familias.

CHOMPAS, GRUESAS, DE FANTAsía, tejidas de punto, $ 11; chalecos, $ 16; trajecitos niñitos, $ 10. Vende la Fábrica: Subercaseaux 659. A-5

COCHES GUAGUA, DEJA NUEVOS, tapicería, pintura, gomas. Especialidad. Agustinas 1515. 6-Jl.

MUÑECAS Y TODA CLASE DE JUguetes, compónense. Taller especialista único. Agustinas 1515. 6-Jl.

REALIZO RIBETES DORADOS para sombreros a $ 3 ciento. Maquinitas para tejer choapins $ 2 con dibujo gratis. Galería San Carlos 1. 5—Agosto.

PELUQUERIA, SEÑORES Y NIños, San Antonio 69-72 D. Diez. — Especialidad cortes melenas, servicio niños, ondulación permanente. Aplicaciones tinturas. Julio 24

ANTES RIQUELME 620, AHORA Manuel Rodríguez 757 trajes elegantes abrigos. 29-J

PELUQUERIA SEÑORAS Y NIÑOS, Recoleta 155.—Ondulación Marcel, verdadera. Ismael Campos M., exempleado de las mejores casas de la capital.

SE DAN CLASES ENSEÑANZA garantizadas en ondulación. Recoleta N.o 155.

PELETERIA INTERNACIONAL, San Isidro 97. Hechura sobre medida, última moda. Transformaciones a precios, sin competencia por cortador especialista titulado Europa. Carlos Hinzpeter.

PESTAÑAS POSTIZAS, UNICO PROveedor en Chile. Rosas 1615. Casa 12.

52.—Socios capitalistas e industriales. (Pedidos y ofrecidos)

SEÑORA, SEÑORITA CON 2,000 pesos capital deseo asociarme instalar oficina compra-venta. Renta 350 pesos mensuales. "Extranjero", Correo Central.

NECESITO PERSONA SERIA QUE disponga ... pesos, aportando igual capital para trabajar en pensión particular. Doy garantías. L. B. Correo 5.

NECESITO SOCIO CAPITALISTA con 20,0... para implantar negocio sastrería acreditada con muy buena clientela que sea ... y muy relacionado. Ojalá con Sociedad de Santiago. Merced 864, Interior 32.

NECESITO SOCIO CON 30 MIL PEsos para impulsar negocio destilería agrícola en provincia donde abunda materia prima. Datos y pormenores dirigirse: T. G. Mesilla 4008. 30J

Feria Eduardo Rodríguez y Cía.

CALLE EXPOSICION ESQ. DE ANTOFAGASTA

GRAN FERIA

MAÑANA MIERCOLES ... A LA 1 P. M. EN PUNTO

REMATARÁ

POR ENTREGA DE LA ... ANDRIACRA "SAN ..."

20 VACAS PARIDAS D... y Holandesas varias de terneros ... mente leohándose, ... todas actualmente sanas y en muy buenas lecheras.

10 VACAS PREÑADAS ... ado, sas, la mayoría al ... y Holandetros arriba recién ... odas de 10 lique las anteriores. ... igual clase

10 VAQUILLAS de 1 y 2 años, hijas de las ...

1 TORO HOLANDES, de 3 años, garantido de la Lechería, comprado al Criadero del señor J. Nicolás ... reproducción.

8 BUEYES DE TRABAJO en muy buen estado.

1 CARRETELA LECHERA, con 2 caballos ... garantidos.

NOTA.— Las vacas pueden verse lechar el L... y MARTES en la Chacra, a las 9 A. M.

LLEGADAS DE CHILLAN

14 VACAS PARIDAS HOLANDESAS, muy bu... lecheras y mestizaje sobresaliente.

5 VACAS PREÑADAS HOLANDESAS, igual... que las anteriores.

LLEGADOS DE PUENTE ALTO, MELIPILLA, SAN FERNANDO, SAN JAVIER, etc.

20 LECHONES GORDOS HOLANDESES, sol... ntes, especiales para Matadero.

50 NOVILLOS de 2 y 3 años, mestizos, prep... para engorda.

65 VACAS delgadas, a media gordura.

25 BUEYES DE TRABAJO en buen estado.

LLEGADOS DE NUEVA IMPERIAL

44 VACAS MUY GORDAS Y SOBRESALIEN...

LLEGADOS DE TEMUCO, TRAIGUEN, OSORNO, RENAICO, ROSARIO Y RANCAGUA

VACAS, BUEYES, NOVILLOS Y LECHONES GORDOS, ESPECIALES PARA MATADERO.

DE OTRAS PROCEDENCIAS.— 30 CABALLOS, YEGUAS mansos de montura, algunos de silla de patrón, CABALLARES de arado y servicios, de varios fundos, 18 ... LLARES mansos de tiro, llegados de Chiñigüe.

VACAS PARIDAS DE TERNERO CHICO.— ... CHOS GORDOS PARA MATADERO.

NOTA.—Por ser día festivo hoy Martes 29, la Feria se efectuará mañana MIERCOLES 30.

Remate del Menaje de Casa

DEL SEÑOR AUGUSTO HME

POR AUSENTARSE DEL PAIS

1956 — GRAJALES — 1956

MAÑANA MIERCOLES A LAS 2 P. M.

— HAY: —

SALON.—Amoblado tallado estilo colonial ... do en brocato negro con dorado, compuesto de sofá y dos sillones, mayorquina, victrola Víctor de pie con discos, caja de fondos, cand... de pie de fierro, pedestales y mesas, jardineras de bronce, este... cuadros al óleo, cojines, lámpara de madera dorada con velas, ... a negra, etc.

COMEDOR.—Amoblado Luis XVI color ..., compuesto de aparador bajo con espejo, trinche igual, vitrina, mesa redonda de correderas y 12 sillas con cuero, servicios de loza inglesa y de cristales, pieza de centro, legumbrera, alcuza, paneras, teros, cubiertos y diversos útiles, mantel deshilado, cuadros al ..., tres lindos cortinajes de lama rojo, lámpara con velas, alfombra, pieza, etc.

HALL.—Amoblado tallado estilo Luis ... ... tizado en brocato, compuesto de sofá, dos sillones y cuatro ..., mesa de centro igual, banco de madera colonial, dos sillones de ba... tallados, cofre tallado, tapices, alfombra de escalera, lámpara ..., etc.

DORMITORIO.—Dos amoblados de maria con bronces estilo **Luis XVI** compuestos de ropero, chiffonier... y velador; dos ... tres de bronce, catre y cuna de bronce, silla..., mesa de centro, lámparas eléctricas, alfombras, etc.

VARIOS.—Amoblado estilo Mission ..., tina enlozada, lavatorio y bidet de desagüe, excusado silencioso, calefont Junckers, cocina a gas, etc.

SE ARRIENDA LA CASA. A LA VISTA DE 2 A 5 P. M.

JORGE Y VICTOR EYZAGUIRRE H.

MARTILLEROS DE HDA.

FERIA EDUARDO RODRIGUEZ y Cía.

CALLE EXPOSICION ESQ. ANTOFAGASTA

Por ser festivo HOY MARTES 29, la Feria se efectuará

Mañana Miércoles 30

A LA 1 P. M. EN PUNTO.

REMATE JUDICIAL VOLUNTARIO

DE MENAJES DE CASA

865 - AGUSTINAS - 865

DEPARTAMENTO ...

EL JUEVES 1.o DE JULIO DE 10 A 12 Y DE 2 ADELANTE

—AUNQUE LLUEVA—

Por decreto del 2.o y 5.o Juzgado ... en varias ejecuciones, Juzgado Especial de Apelaciones, Juzgados Subdelegaciones rurales, Sucesiones Carmela Valdivieso de Ga..., Pedro Pablo Godoy y otras, del liquidador ... de las Cías. Aseguradoras y de otros consignatarios.

—:— HAY —:—

PIANO AUTOPIANO EHNHARDT, ... de caoba con escogida ... de piezas. Pianos verticales ... Baldwin, Souflets y otros, ... Beechstein, Victrolas de ... marcas de mueble y ... Discos para ídem, Instrumentos de cuerda, músicas mecánicas.

AMOBLADO de salón, sala, escritorio, comedor, dormitorio, de 1, 2 cuerpos; fumoir, hall, etc., en diversos estilos. Espejos biselados, marcos dorados ... tamaño, vitrinas, mesa de centro, adornos para salón, figuras ... mármol, bronce y composición, cortinajes, alfombrados de tira y ... pieza, etc.

ARTICULOS de menaje en general, ... artículos sanitarios, tinas de fierro enlozado, calentadores a gas, le... carbón, lavatorios de desagüe, bidets, excusados silenciosos, ex... portátiles, lluvias, botiquines, espejo, útiles de tóilette, etc. ... cómodas y veladores sueltos.

ROPEROS, guarda-ropas, peinadores, ... fierro solo, marquesa, colchones de lana y crin, ropa de cama, ... servicios de lavatorio, etc.

SILLAS DE VIENA, sillas para ..., amoblados mimbre, paragüeros con espejos y asiento, sillas de ..., bicicletas, velocípedos, estufas a gas, carbón y parafina, etc. ... y horno, batería de cocina.

COCINAS a gas y económicas con ... forro zinc, íd. con mármol, estantes para despensa, mesones, ...

Cajas de fondo diversos tamaños, ... torios para oficinas, prensas de copiar, amoblado para oficina, ... para galería, etc., etc.

2 BILLAS, una AMERICANA y otra ... IGLESA, en perfecto estado.

Y DEMAS A LA VISTA DESDE ...

VICTOR ARAYA L.,

Martillero de Hacienda.

REMATES DE PRENDAS DE PLAZO VENCIDO

El Miércoles 30 de Junio, a las 9 y 1|2 A. M., el martillero señor Aldunate, rematará en la **Casa de Préstamos "LA EQUITATIVA", Av. Delicias N.o 355,** las prendas no rescatadas y comprendidas entre los números 83,142 a 84,895 y 6,874 a 6,927.

Hay: gran surtido en alhajas, amoblados, plaquées, armas de fuego, pianos, etc.

El Miércoles 30 de Junio, a las 10 30 A. M. el martillero señor Eyzaguirre, rematará en la **Casa de Préstamos "LA RIOJANA", Av. Independencia N.o 319,** las prendas no restacadas y comprendidas entre los números 32,984 a 35,806.

Hay: cortes casimir, máquinas coser, ternos, plaquées, manteles, alhajas, etc.

El Miércoles 30 de Junio, a las 2 P. M., el martillero señor Jorquera, rematará en la **Casa de Préstamos "EL GALLITO", Av. Providencia N.o 1320,** las prendas no rescatadas y comprendidas entre los números 3,350 a 5,668 y 16,955 a 20,270.

... sillas montar, armas de fuego, ... casimir, ternos, ponchos, ...

El Miércoles 30 de Junio, a las 3 P. M., el martillero señor Mandiola, rematará en la Casa de Préstamos **"SAN JUAN", Av. V. Mackenna ...,** las prendas no rescatadas y comprendidas entre los números ... a 9,372.

Hay: catres bronce, ternos, bicicletas, armas de fuego, maletas, joyas.

El Miércoles 30 de Junio, a las 4 P. M., el martillero señor Eyzaguirre, rematará en la Casa de Préstamos **"LA SAN MARTIN", calle Maestranza N.o 701,** las prendas no rescatadas y comprendidas entre los números 3,094 a 8,000.

Hay: victrolas, catres bronce, máquinas coser, amoblados, alhajas, etc.

Las prendas estarán a la vista dos horas antes del remate.

PAGO AL CONTADO.

EL INSPECTOR.